



Memoria académica

2019 | 2020



Universidad
de La Laguna

EDICIÓN

Secretaría General de la Universidad de La Laguna

REDACCIÓN, CORRECCIÓN DE ESTILO Y CONTENIDO

Beatriz Medina Fuentes

DISEÑO Y MAQUETACIÓN

Jenifer Azahara Cruz

FOTOGRAFÍA

Archivo gráfico del Gabinete de Comunicación de la Universidad de La Laguna, Emeterio Suárez, Andrés Gutiérrez y Shutterstock

GRÁFICOS

Shutterstock y Jenifer Azahara Cruz



Saluda

Un año más, esta Memoria Académica llega puntual a su cita el día de la apertura de curso. A nadie se le escapa que el 2019-2020 ha sido anómalo, pues se ha desarrollado durante una pandemia global y un estado de alarma que nos obligó a modificar abruptamente nuestra manera de trabajar.

El nuevo curso estará igualmente marcado por esas circunstancias, pero ya contamos con una experiencia previa de la que hemos extraído grandes aprendizajes y nos permite afrontar el nuevo año en un escenario de presencialidad adaptada que, ojalá, se vaya acercando paulatinamente a lo que considerábamos “lo normal” a principios de 2020.

Como refleja este documento, la Universidad de La Laguna no ha parado pese a las circunstancias y ha mantenido su actividad docente e investigadora. Hemos trabajado intensamente en modernizar nuestra administración, creando una plataforma de gestión de la carga docente que nos permite conocer el estado de cada área de conocimiento y planificar mejor futuras contrataciones.

También ha habido ocasión para un gran despliegue tecnológico, con la ampliación de campus virtuales y redes, para ofrecer a la comunidad académica todas las facilidades a la hora de continuar con su misión. Así, los estudiantes han finalizado el curso en línea y en los plazos previstos, mientras que profesorado y personal de administración y servicios ha continuado con la prestación de servicio público de calidad para la que trabajamos a diario.

Esta Memoria Académica 2019-2020, pues, da cuenta del ingente trabajo que hemos realizado para sacar adelante el curso en medio de esta especial situación. Saber que lo hemos logrado nos permite encarar un nuevo año con un optimismo realista y con la conciencia de que seremos capaces de, entre todas y todos, conseguir lo que nos proponíamos como institución.

Rosa Aguilar Chinaa
Rectora

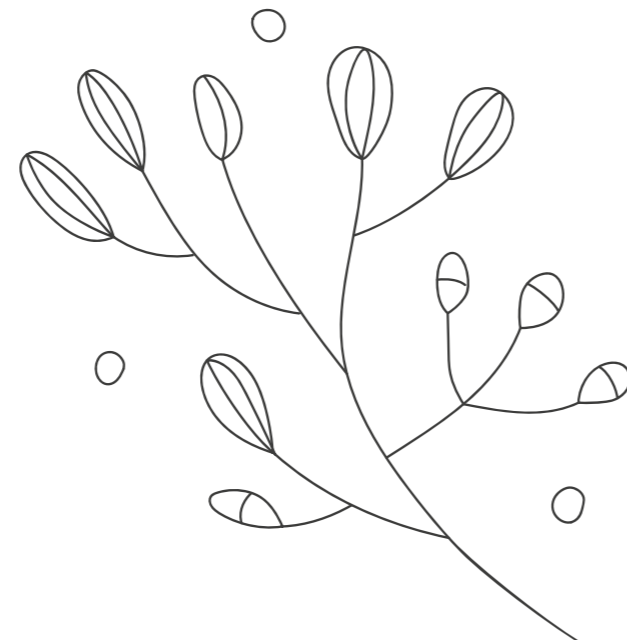

Índice

1 HISTÓRICO	8
1.1 Creación de centros por orden cronológico	10
1.2 Rectores y rectoras 1818 -2019	16
1.3 Secretarios y secretarías generales	20
1.4 Honores y distinciones	30
2 ACTOS Y EVENTOS DESTACADOS	34
2.1 Acontecimientos relevantes	36
2.2 Congresos y seminarios	46
2.3 Reconocimientos, encuentros y foros	54
2.4 Protagonistas 2019/2020	62
3 ORGANIZACIÓN UNIVERSITARIA	68
3.1 Vicerrectorados	70
3.2 Facultades y centros	75
3.3 Departamentos	84
3.4 Centros de estudio	104
3.5 Institutos universitarios	106
3.6 Centros adscritos	110
3.7 Fundación General de la Universidad de La Laguna	112
4 ESTUDIOS Y ESTUDIANTES	114
4.1 Titulaciones	116
4.2 Calidad docente	126
4.3 Becas y ayudas	130
5 INVESTIGACIÓN	134
5.1 Producción científica	136
5.2 Proyectos y contratos de investigación	138
5.3 Transferencia de conocimiento	143
5.4 SEGAI	156
5.5 OTRI	167



6 SOCIEDAD Y ENTORNO	172
6.1 Extensión universitaria y proyección social y cultural	174
6.2 Organización de cursos	175
6.3 Colaboración con organismos e instituciones	190
6.4 Responsabilidad social universitaria	193
6.5 Empleabilidad	196
6.6 Sostenibilidad	201
6.7 Igualdad de género	204
6.8 Iniciativas culturales y artísticas	210
6.9 Alumni	216
7 INTERNACIONALIZACIÓN	224
7.1 Movilidad internacional	226
7.2 Proyección internacional	233
7.3 Cooperación y convenios internacionales	234
8 SERVICIOS DE CAMPUS	244
8.1 Servicio de Información y Orientación	246
8.2 Alojamiento	250
8.3 Deportes	252
8.4 Biblioteca	260
9 ADMINISTRACIÓN	264
9.1 Servicios informáticos	266
9.2 Contratación	282
9.3 Formación e innovación docente	288
9.4 Transparencia	292
9.5 Presupuesto	294



Histórico



1.1 Creación de centros por orden cronológico

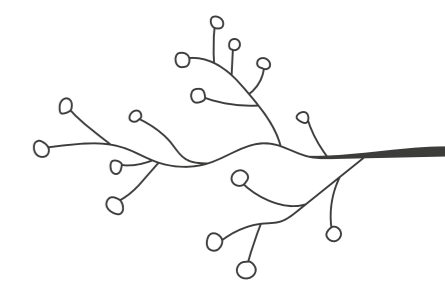

1927

Facultad de Derecho
Facultad de Ciencias
(Sección de Químicas)

1942

Facultad de Filosofía y Letras
(Lenguas Clásicas)

1947

Facultad de Filosofía y Letras
(Lenguas Románticas)

1963

Facultad de Filosofía y Letras
(Filología Inglesa)
Facultad de Filosofía y Letras
(Geografía e Historia)

1967

Facultad de Ciencias
(Sección Biológicas)

1968

Facultad de Medicina

1969

Facultad de Ciencias
(Sección Matemáticas)



1972

Escuela Universitaria de Ciencias Empresariales
Escuela Universitaria de Profesorado de EGB.

1973

Escuela Universitaria de Arquitectura Técnica



1974

Facultad de Farmacia

1975

Facultad de Ciencias Económicas y Empresariales

1977

Escuela Universitaria de Enfermería



1978

Facultad de Matemáticas
Facultad de Biología
Escuela Universitaria de Trabajo Social

1982

Facultad de Geografía e Historia
Facultad de Filología
Facultad de Filosofía, Psicología y Ciencias de la Educación
Facultad de Químicas (Sección de Físicas)

1988

Facultad de Ciencias de la Información

1990

Escuela Técnica Superior de Ingeniería Informática
Escuela Técnica Superior de Náutica, Máquinas y Radioelectrónica Naval

1995

Facultad de Educación

2003

Escuela Técnica Superior de Ingeniería Civil e Industrial

1979

Facultad de Bellas Artes

1987

Escuela Universitaria de Enfermería y Fisioterapia

1989

Facultad de Psicología
Facultad de Física

1991

Escuela Técnica Superior de Ingeniería Agraria

1999

Facultad de Ciencias Políticas y Sociales

2018*

Facultad de Bellas Artes
Facultad de Psicología y Logopedia
Facultad de Farmacia

1978

Escuela Universitaria de Enfermería Nuestra Señora de Candelaria*

2006

Escuela Superior de Turismo Iriarte**

2014

Escuela Universitaria de Turismo Santa Cruz de Tenerife***



* Creación por Decreto 131/2018, de 10 de septiembre, por el que se acuerda la creación, por segregación de otras facultades, de tres centros en la Universidad de La Laguna.

** Psicología y Logopedia y Farmacia surgen tras separarse de la Facultad de Ciencias de la Salud.

*** La Facultad de Bellas Artes surge tras la separación de la Facultad de Humanidades.

CENTROS ADSCRITOS

* Adscripción a la Universidad de La Laguna por Orden de 29 de junio de 1978 (BOE. de 14 de agosto de 1978)

** Adscripción a la Universidad de La Laguna por Decreto 85/2006 de 20 de junio (B.O.C. de 3 de julio de 2006)

*** Adscripción a la Universidad de La Laguna por Decreto 105/2013 de 17 de octubre (B.O.C. de 31 de octubre de 2013)

PROCESO DE FUSIÓN DE CENTROS

2014*

Facultad de Ciencias

Facultad de Ciencias de la Salud

Facultad de Ciencias Políticas, Sociales
y de la Comunicación

Facultad de Economía, Empresa y Turismo

Facultad de Humanidades

Escuela Politécnica Superior de Ingeniería

Escuela Superior de Ingeniería y Tecnología

2015

Escuela de Doctorado y Estudios
de Posgrado (**)

* Creación de diversos centros, por fusión, en la Universidad de La Laguna por Decreto 61/2014, de 5 de junio (B.O.C. de 12 de junio de 2014)

** Creación por Decreto 96/2015, de 22 de mayo (B.O.C. de 1 de junio de 2015)

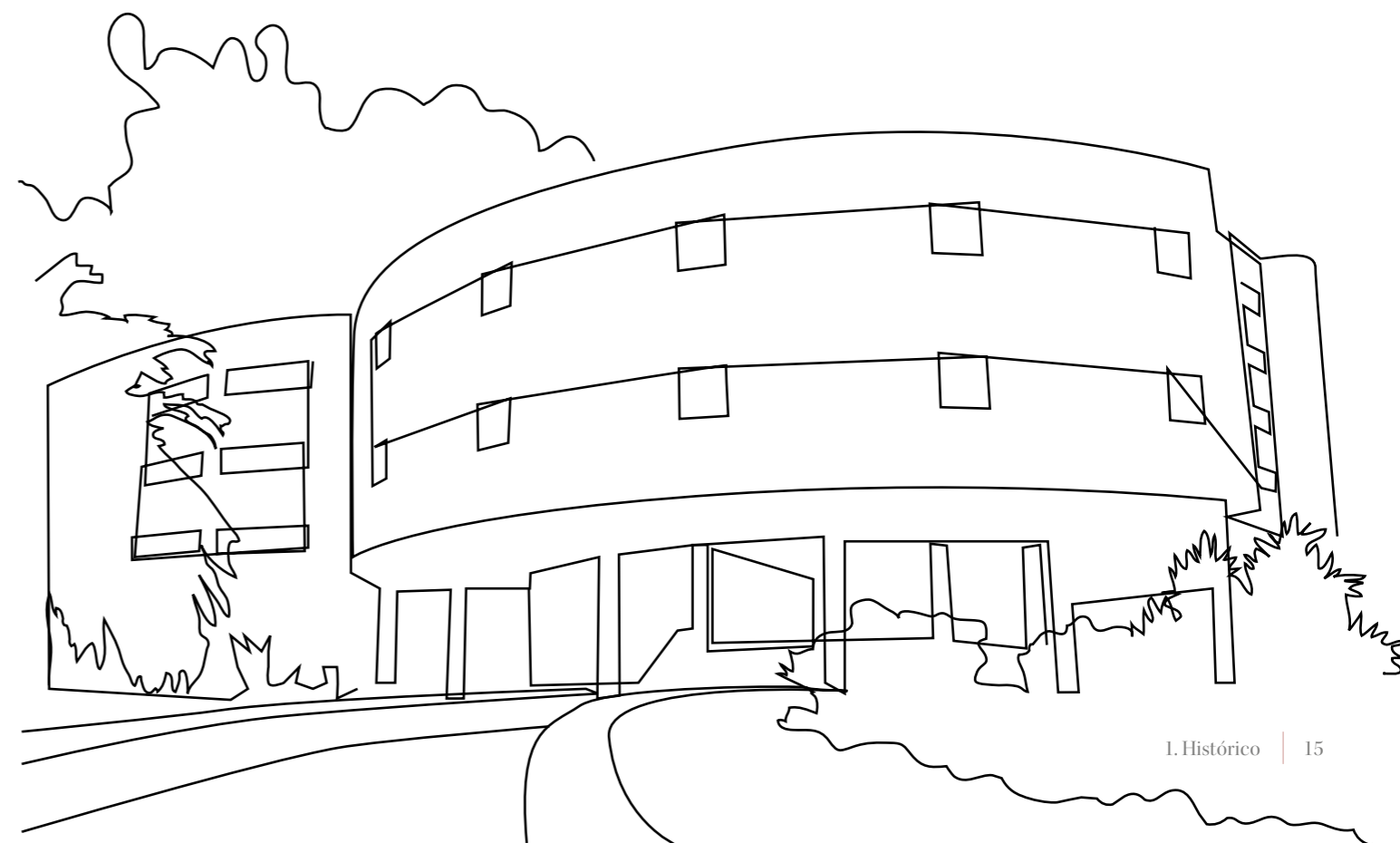
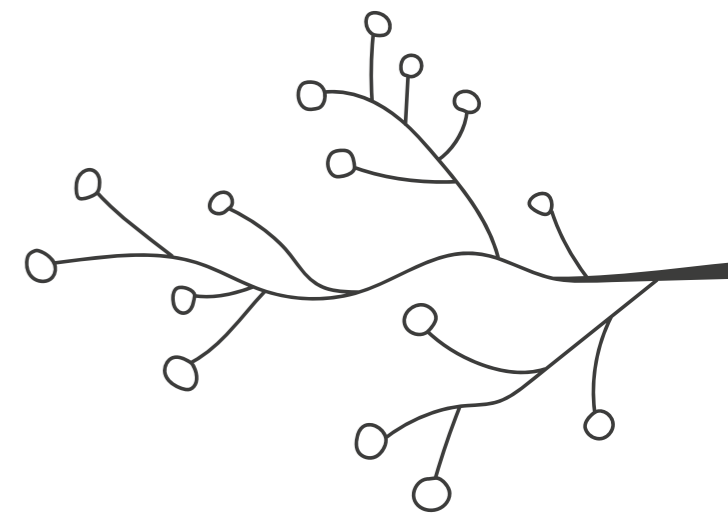

1.2 Rectores y rectoras 1818 -2019

UNIVERSIDAD DE LA LAGUNA

- 
- Rosa M^a Aguilar China**
2019
 - Antonio Martinón Cejas**
2015-2019
 - Eduardo Doménech Martínez**
2007-2015
 - Ángel M. Gutiérrez Navarro**
2003-2007
 - José S. Gómez Soliño**
1999-2003
 - Matías López Rodríguez**
1995-1999
 - María Luisa Tejedor Salguero**
1990-1995
 - José Carlos Alberto Bethencourt**
1986-1990
 - Gumersindo Trujillo Fernández**
1980-1985
 - Antonio Bethencourt Massieu**
1976-1980
 - Enrique Fernández Caldas**
1973-1976

Benito Rodríguez Ríos
1972-1973

Jesús Hernández Perera
1968-1972

Antonio González
1963-1968

Alberto Navarro González
1951-1963

José Ignacio Alcorta Echebarría
1947-1951

José Escobedo y González-Alberú
1937-1945

Jesús Maynar Dupla
1935-1936

Francisco Hernández Borondo
1931-1935

Carlos Sanz Cid
1931-1931

José Escobedo y González-Alberú
1927-1931

SECCIÓN UNIVERSITARIA

José Escobedo y González-Alberú
1926-1927

José Ramón Orúe y Arregui
1922-1926

Adolfo Cabrera Pinto
1913-1922

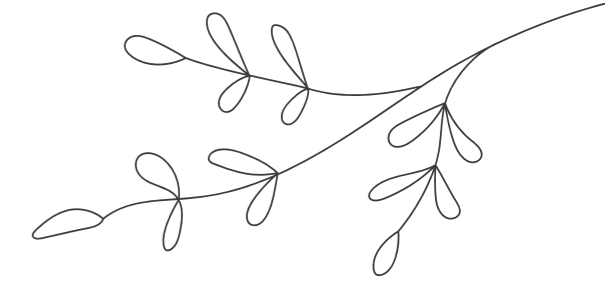

UNIVERSIDAD DE SAN FERNANDO

- **José Antonio Morales**
1845-1845
- **Nicolás Calzadilla**
1844-1845
- **Isidoro Rivero y Peraza de Ayala**
1843-1844
- **José Antonio Morales**
1843-1843
- **Isidoro Rivero y Peraza de Ayala**
1841-1843
- **José de la Trinidad Penedo**
1840-1841
- **Antonio Porlier**
1835-1840
- **José de la Trinidad Penedo**
1829-1830
- **Pedro Bencomo y Rodríguez**
1826-1828
- **Ignacio Llerena y Franchy**
1822-1823
- **Francisco Martínez de Fuentes**
1820-1822
- **Pedro Bencomo y Rodríguez**
1818-1820

1.3 Secretarios y secretarías generales 1927 - 2019

M^a Elvira Afonso Rodríguez
2019

Dulce M^a Cairós Barreto
2015-2019

José María Palazón López
2014-2015

Juan Manuel Rodríguez Calero
2011-2014

Fernando L. Rosa González
2007-2011

Fátima C. Flores Mendoza
2003-2007

Gloria P. Rojas Rivero
2001-2003

Francisco L. Hernández González
1997-2001

Pedro Yanes Yanes
1995-1997

José Luis Sánchez-Parodi Pascua
1993-1995

Juan Carlos Moreno Piquero
1990-1993

Juan Trujillo Jacinto del Castillo
1988-1990

Eloy Ruiloba Santana
1987-1988

Alberto Génova Galván
1987-1987

Francisco Clavijo Hernández
1986-1987

Juan Hernández Bravo de Laguna
1984-1986

José Manuel Álvarez de la Rosa
1982-1984

Aureliano Yanes Herrero
1980-1982

Jorge Fuentes Duchemín
1976-1980

Gumersindo Trujillo Fernández
1972-1976

Eulogio Alonso-Villaverde Moris
1933-1972

Rafael de Pina y Milau
1931-1933

Juan Reyes y Vega
1927-1931

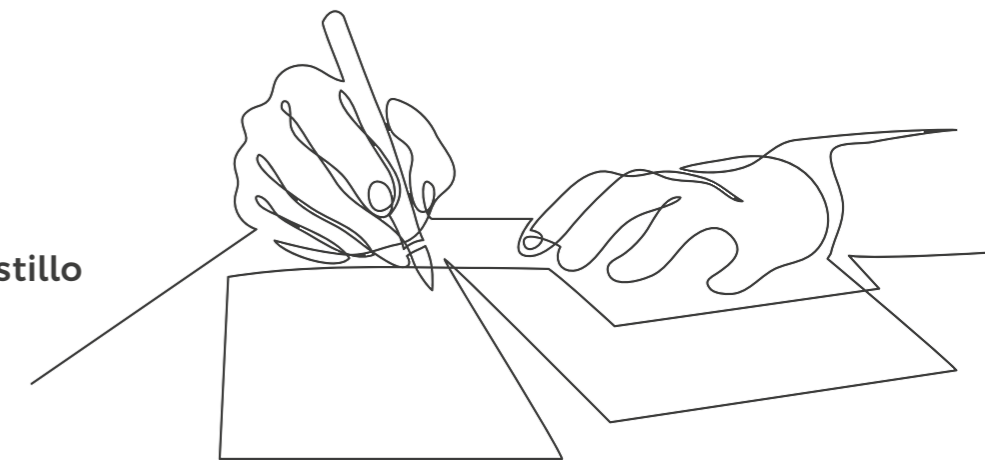

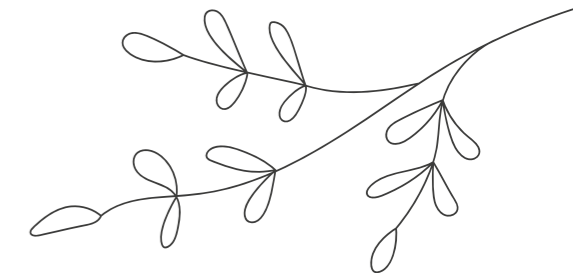

Consejo de Gobierno

Rosa María Aguilar China	Rectora
M ^a Elvira Afonso Rodríguez	Secretaria general
Juan Manuel Plasencia Mendoza	Gerente

El Consejo de Gobierno de la Universidad de La Laguna celebró, desde el 25 de septiembre de 2019 al 28 de mayo de 2020, un total de 11 sesiones: 6 sesiones ordinarias (2 de ellas virtuales) y 5 extraordinarias, de las que 2 fueron también virtuales.

SESIONES ORDINARIAS

Sesión ordinaria de 25 de septiembre de 2019
 Sesión ordinaria de 28 de octubre de 2019
 Sesión ordinaria de 12 de diciembre de 2019
 Sesión ordinaria de 30 de enero de 2020
 Sesión ordinaria de 24 de abril de 2020 (virtual)
 Sesión ordinaria de 28 de mayo de 2020 (virtual)

SESIONES EXTRAORDINARIAS

Sesión extraordinaria de 11 de octubre de 2019
 Sesión extraordinaria de 29 de noviembre de 2019
 Sesión extraordinaria de 19 de diciembre de 2019
 Sesión extraordinaria de 7 de mayo de 2020 (virtual)
 Sesión ordinaria de 12 de junio de 2020 (virtual)

DESIGNADOS POR LA RECTORA

María Montserrat Acosta González
 Dolores Lidia Cabrera Pérez
 Emilia María Carmona Calero
 Gloria Lastenia Hernández Zamora
 Rocío Peña Vázquez
 Ernesto Pereda de Pablo
 Jorge Riera Ledesma
 Néstor Vicente Torres Darias
 José Carlos González González
 Luis Gabriel Cabrera Armas
 Esther Torrado Martín-Palomino
 Cecilia Loaisa Lara
 Jesús Roberto Betancor Bonilla
 Adrián Bibiano Delgado Rodríguez
 Santiago Batista Toledo

REPRESENTANTES CLAUSTRALES

Pino Caballero Gil
 Ginés Guirao Pérez
 Javier Marrero Acosta
 Carmen Dolores Sosa Castilla
 María Mercedes Arias Hernández
 José Alberto Martínez González
 Guillermo Méndez Suárez
 Carlos Efrén Mora Luis
 Manuel González Mauricio
 Jesús Rodríguez Junco
 César Salazar Jorge
 Bienvenida Vega Barreto
 Moisés Jesús Rodríguez de Armas
 Chameli Amatori
 Sofía Araque Villar
 Alejandro Urbano Gómez Correa
 María Zuleyma González Herrera
 Alberto Dieter Graef Paz
 Belén Nieves Ortega Paniagua
 Naiara Suárez Rodríguez

REPRESENTANTES DE DECANOS DE FACULTAD Y DIRECTORES DE ESCUELA

Susana Abdala Kuri
 María del Mar Afonso Rodríguez
 María Ángeles Alonso Rodríguez
 María Aránzazu Calzadilla Medina
 Agustín Lorenzo Castañeyra Perdomo
 Josefa Rosa Marrero Rodríguez
 Javier Medina López

REPRESENTANTES DE DIRECTORES DE DEPARTAMENTO

Juan Manuel Bethencourt Pérez
 Vacante Vacante
 María Inmaculada González Pérez
 Pedro Ramón Gutiérrez Hernández
 María Candelaria Hernández Goya
 Ana Lancha Bernal

REPRESENTANTE DE DIRECTORES DE INSTITUTOS UNIVERSITARIOS

Vacante

REPRESENTANTES DEL CONSEJO SOCIAL

Vacante
 Vacante
 Vacante

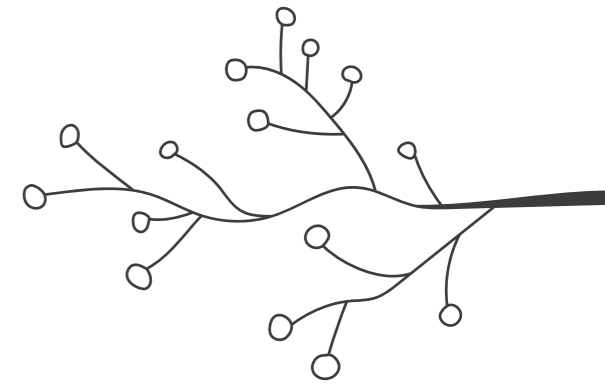

Consejo Social

COMUNIDAD UNIVERSITARIA

Rosa María Aguilar China	Rectora
M ^a Elvira Afonso Rodríguez	Secretaría general
Juan Manuel Plasencia Mendoza	Gerente
Néstor Vicente Torres Darías	Profesorado
Moisés Jesús Rodríguez Armas	Alumnado
Jesús Rodríguez Junco	Personal de Administración y Servicios
Juan Cruz Ruiz	Presidente
(Desde 21 octubre 2019)	
Raimundo Baroja Rieu	Representación de los intereses sociales
(Hasta 21 octubre 2019)	
Andrés Orozco Muñoz	Vicepresidente

Compuesto por 56 miembros, el Consejo de Gobierno es el órgano que encargado de determinar las líneas de actuación y directrices a seguir en los ámbitos de actividad académica, administrativa y económica de la Universidad de La Laguna.

INTERESES SOCIALES

Representación del Gobierno de Canarias

Cándido Padrón Padrón
Miguel Pérez García

Representación del Parlamento de Canarias

Nicolás Rodríguez Münzenmaier
Manuel Alexis Oliva Hernández
Francisco Almeida Ossa

Representación de los siete cabildos

Cabildo de Fuerteventura
Domingo González
Juan Jiménez

Cabildo de Lanzarote
Carmen Aguilar
Rosa Márquez

Cabildo Gran Canaria
María Isabel Santana Marrero

Cabildo de El Hierro
Pedro José García Zamora

Cabildo de La Gomera
Rosa Elena García Meneses

Cabildo de La Palma
Susana Machín Rodríguez

Cabildo de Tenerife
Antonio Miguel García Marichal

Representación de organizaciones sindicales

Manuel Isidro Navarro Ramos (UGT)
Enrique Borrell Padrón (CCOO)

Representación de asociaciones empresariales

Antonio López Bonillo
Marisol Bardón Pérez

Representación de colegios profesionales

Begoña Ortiz Lestón

Representación de fundaciones y empresas I+D+I

Francisco Javier Reyes García

Representante propuesta por la rectora

Luis Ramón Balbuena Castellano

Representación de las Asociaciones Antiguos

Alumnos de la Universidad

Carmen F. Pitti García

Secretaria

Rosa Baena Espinosa



CLAUSTRO DE LA UNIVERSIDAD DE LA LAGUNA
2020

Susana Abdalá Kuri
Francisco Alejandro Acosta García
Leopoldo Acosta Sánchez
María Elvira Afonso Rodríguez
Rosa María Aguilar Chinae
Francisco Almeida Rodríguez
Luisa María Almenara González
Daniel Alonso Ramírez
Sergio Alonso Rodríguez
Yasmina Álvarez González
Casilda Álvarez Siverio
Francisco Javier Amador Morera
Chameli Amatori
Sofía Araque Villar
M^ª del Carmen del Arco Aguilar
M^ª Jesús Arévalo Morales
Brian Armas Chinae
M^ª Dolores Baena Cuadrado
Bernardo Francisco Báez de la Fe
Delia Báez Quintana
Pedro Juan Baquero Pérez
José Carlos Barreiro Bahamonde
Carmen Rosa Barreto Rodríguez
Carmen Marina Barreto Vargas
M^ª Candelaria Barrios González
José Luis Barrios Rodríguez
José Domingo Barroso Ribal
Plácido E. Bazo Martínez
Miguel Ángel Benítez del Rosario
Jesús Roberto Betancor Bonilla
Juan Diego Betancor Ortiz

Verónica Betencor Rodríguez
Vicente José Blanco Pérez
Marcel Manuel Bonnet Escuela
Teresa María Borges Miquel
Julio Brito Santana
Antonio Burgos Ojeda
Cándido Caballero Gil
Pino Caballero Gil
Antonio Cabrera de León
Víctor Cabrera Paz
Antonio Francisco Canales Serrano
Cristina Candelaria Reyes
Juan Ignacio Capafons Bonnet
Luis Javier Capote Pérez
Andrea Carballo Fariña
Emilia Carmona Calero
Josefina C. Castañeda Suardiá
Jose Luis Castilla Vallejo
Meritxell Castillo Pérez
Carolina Castillo Ruiz
José Ramón Castro Conde
Esperanza María Ceballos Vacas
David Cerpa Villanueva
Carla Valentina Conde López
Carlos de las Cuevas Castresana
Jennifer Delgado Díaz
Adrián Bibiano Delgado Rodríguez
Víctor Della Selva
Beatriz Isabel Díaz Feria
Nieves Marta Díaz Gómez
Adrián Díaz Luque

Irene Díaz Pérez
Marta María Domínguez Herrera
Antonio M. Eff-Darwich Peña
Orlando Germán Espino Morales
Beatriz Estévez Almeda
Megan Expósito Brazier
Jaime Febles Acosta
Patricia Feliciano Rodríguez
David Abraham Fernández Cabrales
M^ª de los Ángeles Fernández Marín
Salomé Fernández Padrón
Juan Ignacio Frías Viera
José Rosendo Fuentes Palmero
Yaritza Garcés Delgado
José Manuel García Fraga
Lidia García González
Víctor Manuel García Marín
Francisco Javier García Rodríguez
Jorge Enrique García Rojas
José Juan Gavilán Barreto
María Candelaria Gil Fariña
Silvia Giner Rodríguez
Alejandro Urbano Gómez Correa
Jorge Eduardo Gómez Rodríguez
Albano José González Fernández
Miriam González Gómez
Carina Soledad González González
Carmen Rosa González Hernández
Paula María González Hernández
María Zuleyma González Herrera
Antonio Manuel González Marrero

Ignacio González Martínez-Pals
Manuel González Mauricio
Andrés González Novoa
María Inmaculada González Pérez
Teresa González Pérez
Santiago González Quesada
Manuel González Rodríguez
Alberto Dieter Graef Paz
Orlana Groba Manchego
Amador Guarro Pallás
Marisol Guerra Marichal
Ginés Guirao Pérez
Manuel Gutiérrez Calvo
Pedro Ramón Gutiérrez Hernández
Cristo Manuel Hernández Albelo
Ángel Antonio Hernández Borges
Emma Rosa Hernández Díaz
Mariano Nicolás Hernández Ferrer
María del Carmen Hernández García
Guadalberto Hernández Hernández
Cecilio Hernández Rodríguez
David Hernández Sánchez
Luis Alejandro Hernández Somaza
Oscar Miguel Hernández Torres
Gloria Lastenia Hernández Zamora
María Luisa Hodgson Torres
Max Jann Rodríguez
Ana Gabriela Jiménez García
Francisco Jiménez Jiménez
Carlos Jiménez Martínez
M^ª Lilita Khon Padrón

Javier Labrador González
Miguel Ángel Labrador Orellana
Ana María Lancha Bernal
Milagros Laz Pavón
Manuel Ledesma Reyes
María Begoña Leiva Ormazábal
Ana María de León Hernández
Andrea Lima García
Cecilia Loaisa Lara
Álvaro José Loza Rodríguez
Jalel Mahouachi Mahouachi
Nahir Allen Marcos Bernal
Raquel Marín Cruzado
Alberto Marín Martín
Javier Esteban Marrero Acosta
Gustavo A. Marrero Díaz
Hipólito Marrero Hernández
Josefa Rosa Marrero Rodríguez
Inocencio Martín Benenzuela
Francisco Martín García
Jorge Martín Gutiérrez
Alberto Miguel Martín Machín
Andrea Julia Martín Padilla
Ana María Martín Rodríguez
Gloria Martín Rodríguez
Manuel Martín Viera
José Alberto Martínez González
Rafael Martínez Sanz
Evencio Mediavilla Gradolph
Juan Albino Méndez Pérez
Guillermo Méndez Suárez

María del Pilar Mendoza Ramos
Jezabel Molina Gil
Pablo Manuel Monsalve Sosa
Carlos Efrén Mora Luis
Alfonso Muñoz González
Isaac Negrín Santamaría
Imanol Lorenzo Nieto González
María de las Mercedes Novo Muñoz
Jesús Elías Núñez Charrabe
Magdalena Ojeda García
Teresa Olivera Pérez
Concepción Ortega Cruz
Belén Nieves Ortega Paniagua
Isidro Padrón Armas
Rafael Padrón Fernández
Alba Padrón Palmar
Julia Alicia Palenzuela Rodríguez
Justo Roberto Pérez Cruz
María del Pilar Pérez Gómez
Herminia Calixta Pérez González
Mauricio Pérez Jiménez
María Victoria Pérez Monteverde
M^ª Soledad Pérez Rodríguez
M^ª del Cristo Lilita Pérez Samblás
José Enrique Piñero Barroso
Juan Manuel Plasencia Mendoza
Francisca del Mar Plaza Picón
Alejandro Quintana Martí
José Manuel Ramos Arbelo
M^ª Concepción Cristina Ramos Pérez
Rosa Elena Rapp Cruz

Adrián Regalado Benítez
Cristian Reyes Moreno
Teodoro Roca Cortés
Miguel Rodríguez Acosta
María Gracia Rodríguez Brito
Juan Manuel Rodríguez Calero
Moisés Jesús Rodríguez de Armas
Antonio Francisco Rodríguez del Castillo
Miguel Ángel Rodríguez Delgado
Nuria Inés Rodríguez Díaz
Rubi Nieves Rodríguez Díaz
Luis Rodríguez Germá
Pablo Rodríguez Gil
José Ángel Rodríguez Gómez
José Enrique Rodríguez Hernández
Jesús Rodríguez Junco
Gladys María Rolo González
Cándido Román Cervantes
Carmen Rubio Armendáriz
Federica Rubio Wenk
Alfonso Ruiz Rallo
Francisco Lázaro Ruiz Rodríguez
Sheyla Ruiz-Gómez Ferreira
Francisco Salas Salgado
César Enrique Salazar Jorge
Felipe San Luis Gutiérrez
Ana Luisa Sanabria Mesa
María Elena Sánchez Hernández
Alicia María Sánchez López
Carmen Rosa Sánchez López

Álvaro Sánchez Mata
Francisco de Sande González
Jorge Sentís Vayreda
Guillermo Sicilia Pasos
Andrea Sierra Herrera
Daniel Silvestre Mena
Moisés Simancas Cruz
Adrián Solano de Bock
Iván Solano de Bock
Marta Soriano Torres
Carmen Dolores Sosa Castilla
Alberto Suárez González
Víctor Manuel Suárez Ramírez
Ernesto J. Suárez Rodríguez
Naiara Suárez Rodríguez
Nieves Concepción Suárez Rodríguez
José Antonio Talavera Sosa
Sergio Tejera González
Jesús Miguel Torres Jorge
Carlos Trujillo Cabrera
Brian Trujillo Pérez
Pablo Vázquez Plasencia
Bienvenida Vega Barreto
Jovita María Vega Frías
Raquel Vega García
Ana Vega Navarro
Oyaka Rita Vieska Rosquete
Carmen Dolores Wehbe Herrera
Zahra Zerbaou

El Claustro de la Universidad de La Laguna celebró el pasado curso académico 2019/2020, dos sesiones ordinarias y una extraordinaria.

SESIONES ORDINARIAS

Sesión de 3 de octubre de 2019

Sesión de 13 de febrero de 2019

SESIONES EXTRAORDINARIAS

Sesión de 20 de noviembre de 2019

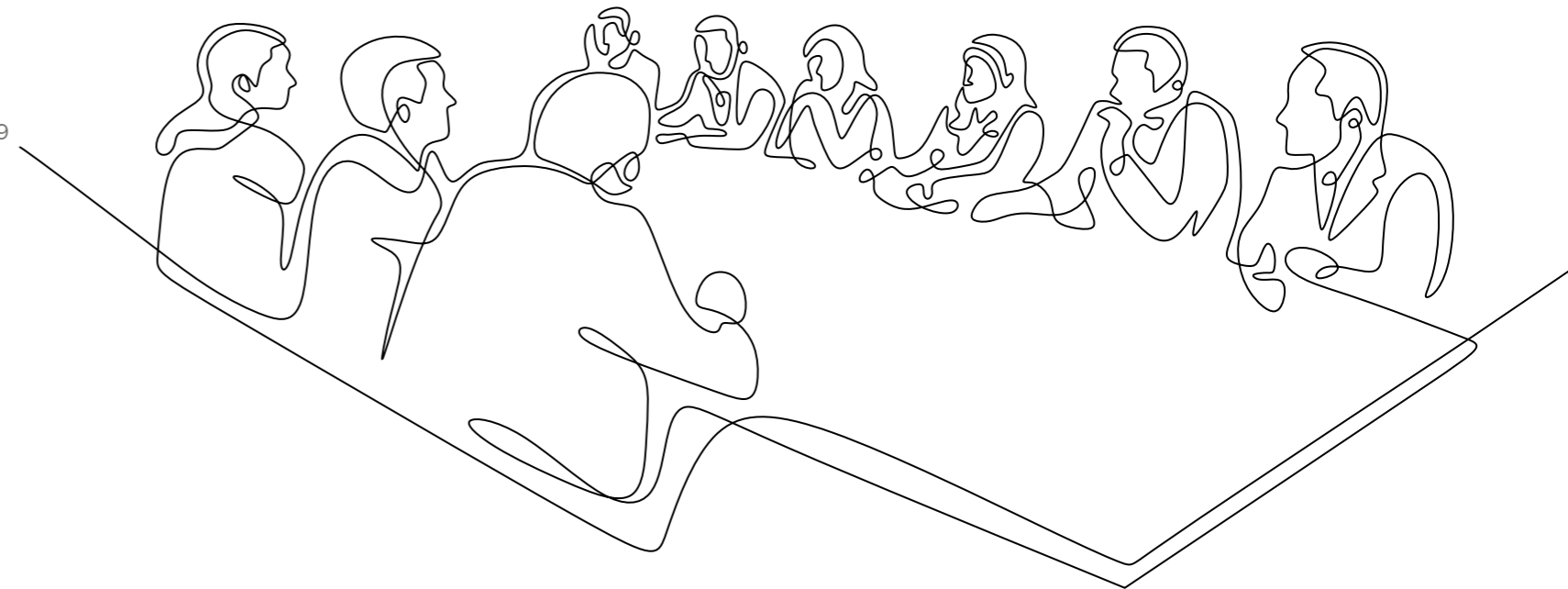

1.4 Honores y distinciones

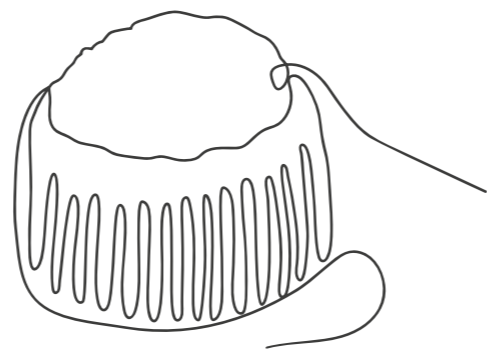

RECTOR HONORARIO

 **Antonio González González**
1976

MEDALLAS DE HONOR

 **S. M. la Reina de España**
1991

 **Francisco Tomás y Valiente**
1996

MEDALLAS DE ORO

 **Felipe González Vicen**
1987

 **Severo Ochoa**
1988

 **Jorge Fuentes Duchemín**
1991

 **Antonio Bethencourt Massieu**
1991

 **Juan Álvarez Delgado**
1991

 **Agustín Arévalo Medina**
1991

 **Nácere Hayek Calil**
1991

 **Jesús Hernández Perera**
1991

 **José M. de Armas Núñez**
1991

 **Excmo. Cabildo Insular de Tenerife**
2003

 **Francisco Sánchez Martínez**
2007

 **Excmo. Ayuntamiento de Adeje**
2014

 **Antonio Tejera Gaspar**
2017

 **Los Sabandeños**
2017

 **Manuel Álvarez de la Rosa**
2019

 **José Manuel Méndez Pérez**
2019

 **Ángela Sierra González**
2019

 **María Luisa Tejedor Salguero**
2019

 **Ángeles Betancor Yanes**
2019

 **Fernando Rodríguez Junco**
2019

 **Ramón E. Rojas Hernández**
2019

DOCTORES HONORIS CAUSA

 **Agustín Millares Carlo**
1976

 **D. Rafael Caldera**
1976

 **José L. Botella Llusia**
1983

 **Alfredo Kraus Trujillo**
1983

 **Luis Diego Cuscoy**
1985

 **Manuel Alvar López**
1990

 **Alejandro Cioranescu**
1990

 **Russel J. Reiter**
1992

 **Julián M. Davidson**
1992

 **Gregorio Salvador Caja**
1992

 **Alberto Sartoris**
1992

 **Federico Mayor Zaragoza**
1994

 **Fernando Lázaro Carreter**
1994

 **José Carlos Alberto Bethencourt**
1994

 **M^a Rosa Alonso Rodríguez**
1994

 **Ciudad de San Cristóbal de La Laguna**
1996

 **Emilio Lledó Íñigo**
1997

 **Leoncio Afonso Pérez**
1997

 **Hans Erih Diemath**
1998

 **Manuel Elkin Patarroyo Murillo**
1998

 **Miguel Ángel Ladero Quesada**
1998

 **Antonio Romeu de Armas**
1998

 **José Luis Pinillos Díaz**
2000

 **José Luis Fernández Pérez**
2009

 **Luis Sainz de Medrano Arce**
2005

 **Manuel Carlos Palomeque López**
2005

 **Manuel Cardona Castro**
2006

 **Carlos M^a Romeo Casabona**
2006

 **Antonio García García**
2007

 **Javier Muguerza Carpintier**
2007

 **Tomás González Rolán**
2012

 **Manuel Segura Morales**
2012

 **Federico Corriente Córdoba**
2015

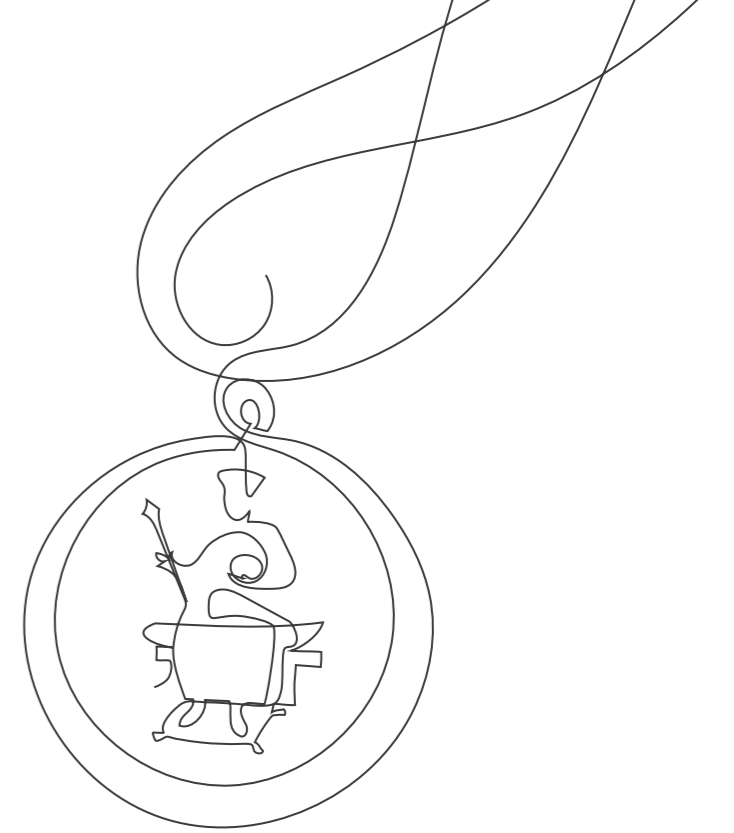

 **Michel Denis**
2015

 **Juan Esteban Beckman Abramson**
2016

 **Manuel Blahnik Rodríguez**
2016

 **Antonio López Alonso**
2018

 **Pedro Valentín de Pablo Contreras**
2019

 **Margarita Salas Falgueras**
2019

 **Serge Fauchereau**
2019



Actos y eventos destacados



2.1

Acontecimientos relevantes



Más esfuerzos en materia de igualdad

La Universidad de La Laguna, junto a su homóloga de Las Palmas y el Instituto Canario de Igualdad (ICI), avanzan en pro de la igualdad al sentar las bases de un convenio marco de cooperación que permitirá desarrollar acciones conjuntas para planificar la formación e investigación en materia de igualdad y erradicación de la violencia machista. Se trata del primer convenio conjunto que el instituto firma con dos universidades, un compromiso que sellaron los rectores de ambos centros, Rosa Aguilar y Rafael Robaina, y la presidenta del ICI, Kika Fumero.



Un paso más en la transparencia institucional

El pasado curso académico 2019/2020 la Universidad de La Laguna dio un paso muy importante al presentar su Plan de Gobierno cuatrienal a través de una plataforma dinámica en la que se puede hacer el seguimiento de su cumplimiento, conocer el presupuesto de cada acción, o a qué servicios y colectivos afectan las decisiones tomadas. Una nueva herramienta que aboga aún más por la participación y la transparencia, a la vez que posibilita el acceso de toda la comunidad universitaria a la información relativa a los proyectos del centro.



Nuevo plan de organización docente

La Universidad de La Laguna aprobó el curso pasado las directrices para la elaboración del I Plan de Organización Docente de la Universidad de La Laguna, un documento que desarrollará la revisión de la normativa de aplicación, tendrá una nueva estructura más ordenada y simplificada, y cuyas líneas de actuación se ejecutarán bajo la coordinación de los diferentes vicerrectorados y servicios implicados.

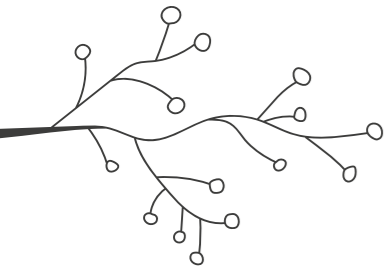

Nace Macaronesia Campus Global

Las universidades de La Laguna y Cabo Verde se unieron para poner en marcha el Macaronesia Campus Global, una iniciativa de aprendizaje y conocimiento en los archipiélagos del Atlántico Medio. Durante una semana del mes de octubre se celebró en Praia, la capital del país, un conjunto de seminarios destinados a poner en contacto a investigadores de los dos centros académicos sobre un tema común de su especialidad, una idea con la que La Laguna, a más largo plazo, podría revalidar su posición de liderazgo en la Macaronesia.



Demanda de más inversión en I+D

La consejera de Economía, Conocimiento y Empleo del Gobierno de Canarias, Elena Máñez, visitó en julio las instalaciones del Servicio General de Apoyo a la Investigación (Segai) de la Universidad de La Laguna acompañada por la rectora Rosa Aguilar, para conocer *in situ* la labor realizada en algunos laboratorios con equipamiento científico de excelencia. Una visita en la que Aguilar trasladó a Máñez la necesidad de contar con una inversión mayor y más continuada en I+D.



Compromiso con el cambio climático

La rectora de la Universidad de La Laguna, Rosa Aguilar, firmó la Carta sobre el Estado de Emergencia Climática promovida desde la ONU con motivo de la Cumbre sobre la Acción Climática 2019 en Nueva York, sentando así las bases para el inicio de una serie de reuniones mantenidas con los grupos claustrales, el personal de administración y servicios y representantes del profesorado para formular la Declaración de Emergencia Climática de la Universidad de La Laguna.



Apoyo a la Fundación Pedro Zero

En el mismo centro académico donde el político ya fallecido Pedro Zero realizó sus estudios de Derecho, numerosas autoridades académicas, como la rectora Rosa Aguilar, o políticas, como el presidente del Parlamento de Canarias, Gustavo Matos, y el alcalde de La Laguna, Luis Yeray González, rindieron homenaje a su figura con la presentación de la fundación que lleva su nombre, una entidad por la defensa de la igualdad, la diversidad y los derechos de todo tipo de colectivos sociales y étnicos.

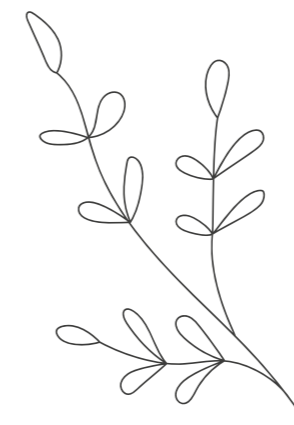

El valor de la función pública

La rectora de la Universidad de La Laguna, Rosa Aquilar y la ministra de Política Territorial y Función Pública, Carolina Darias, defendieron la importancia y la valía de las personas que optan a carreras funcionariales en las distintas administraciones públicas, en un seminario online desarrollado con el objetivo de captar talento para la administración del Estado entre los más de 100 estudiantes universitarios que se inscribieron en esta jornada telemática.



Creación de dos nuevas spin-off

La Universidad de La Laguna sumó el curso pasado dos nuevas empresas de transferencia de conocimiento o spin-off a las tres ya existentes: la denominada Alisio Chemical Technologies SL, que centra su actividad en la generación de nuevas patentes en el campo de la microextracción analítica, y Formaché, que comercializará una nueva pasta multiusos ultrarresistente elaborada con papel reciclado. Ambas forman parte del programa Agustín de Betancourt del Cabildo de Tenerife, iniciativa impulsora de la transferencia de conocimiento.



Mayor demanda de másteres oficiales

La demanda de másteres oficiales impartidos en la Universidad de La Laguna experimentó un aumento del 102% (2.822 personas preinscritas) con respecto a las 1.396 del año anterior. Un incremento espectacular que se debe, en gran parte, a los estudiantes provenientes de otras universidades españolas y a que ha crecido la cantidad de estudiantes de grado que pide acceder a másteres, en concreto, 1.564, lo que representa un incremento del 63% con respecto al curso pasado.



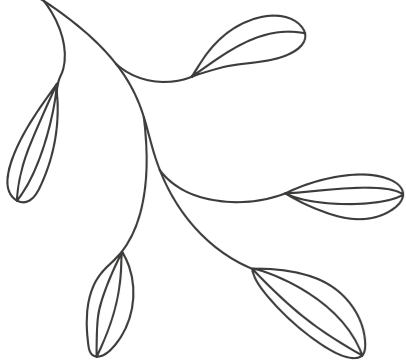

De las clases presenciales a las online

El estado de alarma decretado en España en marzo para frenar la pandemia de coronavirus obligó a la Universidad de La Laguna a trasladar su actividad docente presencial a la plataforma virtual, a la que se conectaban los estudiantes para poder seguir las clases y acabar el curso en tiempo y forma. Desde el 12 de marzo, el estudiantado podía seguir con sus estudios desde el campus virtual de la universidad. Una medida que se llevó a cabo de forma coordinada con la Universidad de Las Palmas de Gran Canaria.

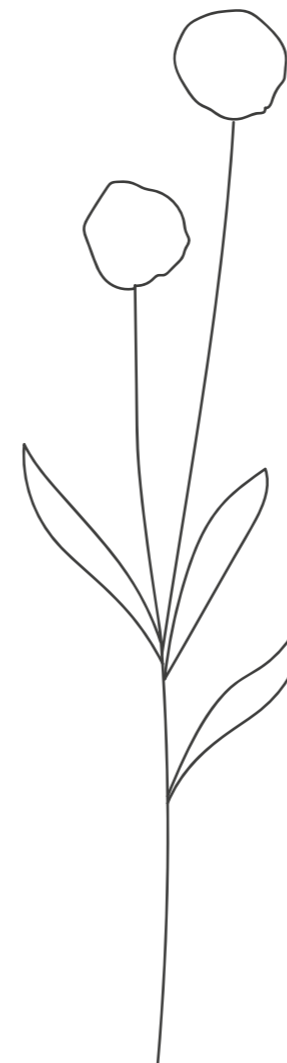

Nuevos usos para el edificio Nanotec

El Cabildo de Tenerife, a través del parque científico y tecnológico INtech, y la Universidad de La Laguna, establecerán convenios de colaboración para el futuro uso del edificio del Nanotec, destinado a nanotecnología y sostenibilidad. Una manera de alinear estrategias de fomento de la transferencia de conocimiento entre los investigadores y las empresas mediante iniciativas como la elaboración de un catálogo de laboratorios y equipamiento, o la instalación de grupos de investigación. Se trata de un nuevo uso tras el encuentro de una delegación del Cabildo encabezada por el consejero de Innovación, Enrique Arrigaga, y la rectora Rosa Aguilar.



2.2

Congresos y seminarios



Medio siglo de estudios de Matemáticas

El laureado investigador Martin Hairer, especialista en probabilidad, ecuaciones parciales y Medalla Fields, fue el encargado de inaugurar en el Aula Magna de la Sección de Matemáticas de la Facultad de Ciencias, la semana de actos con los que la Universidad de La Laguna conmemoró el inicio de los estudios de Matemáticas, en 1969. Los actos se prolongaron hasta el mes de julio de 2020, coincidiendo con la finalización del curso, con un amplio programa de actividades.



Retos de la transformación digital

La jornada 'El reto de la transformación digital en la empresa' abrió el ciclo formativo incluido en el programa de la Cátedra Fundación Cepsa de Innovación y Eficiencia Energética de la Universidad de La Laguna, evidenciando la necesidad de afrontar los retos de la transformación digital para garantizar la competitividad de las empresas. Como conclusión importante de este foro online, celebrado en junio, quedó patente la importancia de poner el foco en el cliente, la utilización de los datos que en la toma de decisiones y la formación de equipos competitivos y comprometidos.

Foro virtual sobre empleabilidad

Siete grandes empresas compartieron sus puntos de vista sobre la política de contrataciones en tiempos de pandemia, en un Foro de Mejora de la Empleabilidad organizado por la Fundación General de la Universidad de La Laguna, que se celebró de forma online, y que fue abierto por el director de Innovación de Campofrío Food Group, Pepe Vilches. En el encuentro, que congregó a 500 personas, se desarrollaron nueve talleres enfocados a la mejora de la preparación a la hora de abordar la búsqueda de empleo.

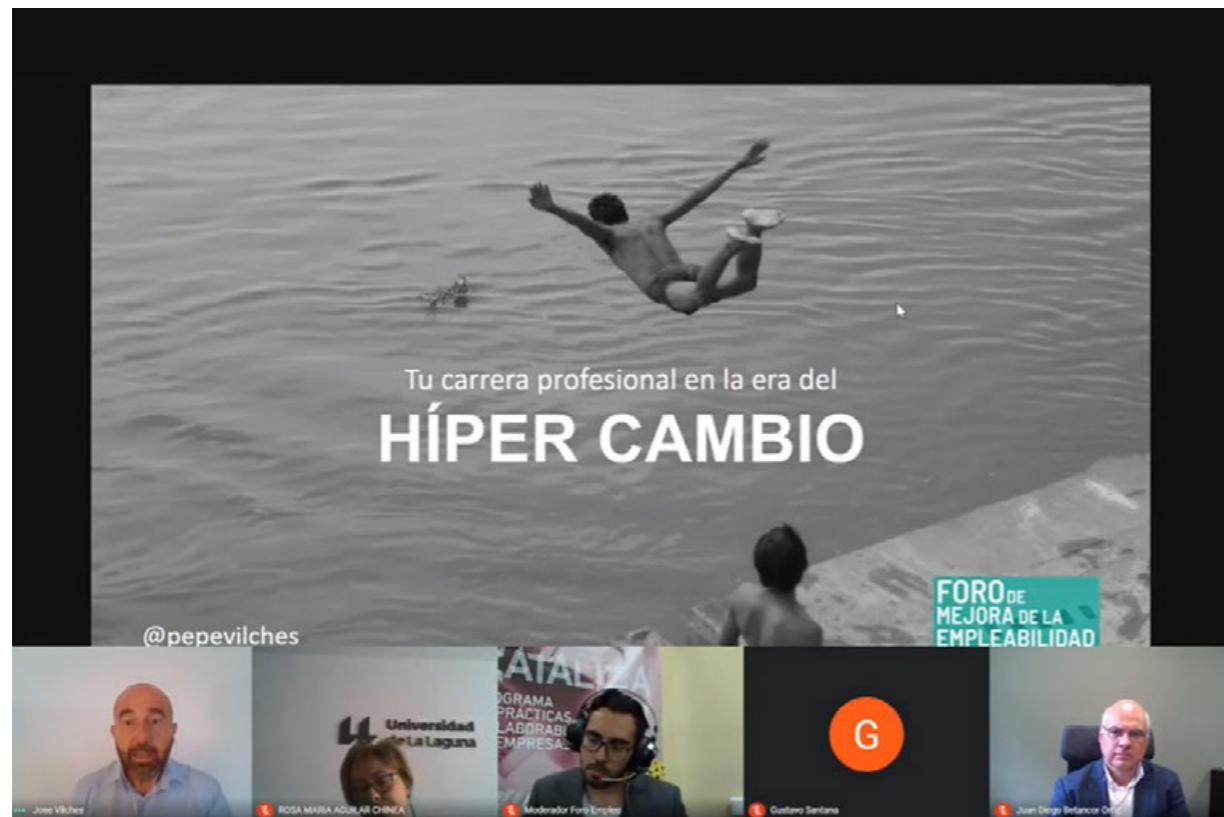

Los desafíos del sector quesero a debate

Un seminario 'online' sirvió para analizar las perspectivas y desafíos del sector quesero en las Islas Canarias. Una iniciativa organizada por la Universidad de La Laguna a través de la Cátedra de Agroturismo y Enoturismo de Canarias, y patrocinada por del Instituto Canario de Calidad Agroalimentaria, que contó con la presencia de destacados expertos en la materia.

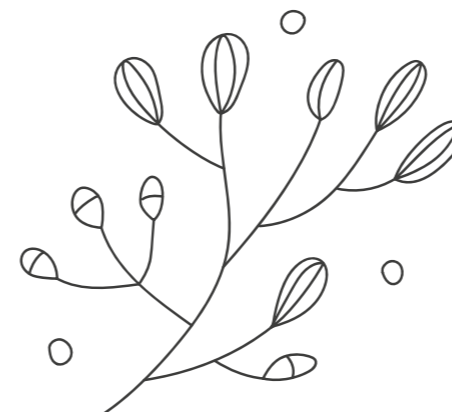



La Olimpiada Matemática Española en La Laguna

El edificio de las Secciones de Física y Matemáticas de la Universidad de La Laguna acogió en enero la quincuagésimo sexta edición de la fase local de la Olimpiada Matemática Española, correspondiente al distrito universitario de La Laguna, en la que participaron 39 estudiantes de 10 centros de educación secundaria de la provincia de Santa Cruz de Tenerife.



Feria del talento emprendedor

Casi 12.000 visitas virtuales se registraron durante la octava edición de la Feria del Talento Emprendedor de la Universidad de La Laguna, auspiciada por la Cátedra Fundación DISA de Jóvenes Emprendedores, y dirigida por la profesora Inés Ruiz de la Rosa. En el evento participaron más de una treintena de equipos de varios grados del centro académico.



Premio al laboratorio de amebas y vida libre

El Laboratorio de Amebas de Vida Libre del Instituto Universitario de Enfermedades Tropicales y Salud Pública de Canarias de la Universidad de La Laguna, que dirige Jacob Lorenzo-Morales, participó en el XVIII Congreso Internacional sobre la Biología y Patogenicidad de Amebas de Vida Libre (FLAM 2019), que se celebra cada dos años en Costa Rica, donde recibieron varios premios internacionales.

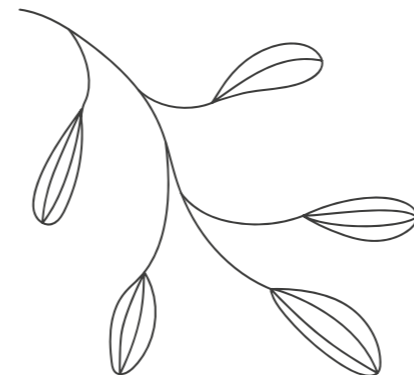

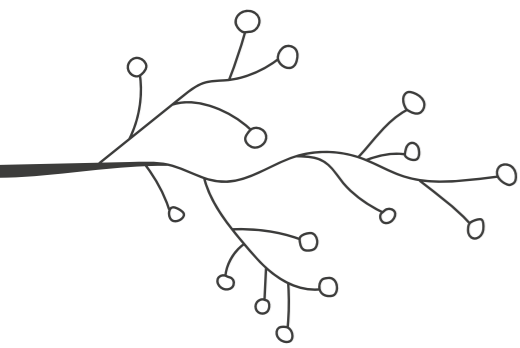

Éxito de afluencia en INGENIA

El Paraninfo de la Universidad de La Laguna celebró el acto de apertura del proyecto 'Changemaker day', de INGENIA, un evento pensado para integrar los Objetivos de Desarrollo Sostenible en proyectos que pueda desarrollar el estudiantado a través de un aprendizaje activo 'tutorizado' por el profesorado del centro.

Encuentro de enseñanza secundaria

La Universidad de La Laguna y la de Las Palmas de Gran Canaria, junto a la Consejería de Educación, Universidades, Cultura y Deportes del Gobierno de Canarias, organizaron un encuentro en octubre de 2019 con los orientadores de enseñanza secundaria, de Bachillerato y Formación Profesional, en el que explicaron las novedades sobre el acceso a la educación superior de cara al curso 2020/2021.



2.3

Reconocimientos, encuentros y foros

R



Reconocimiento a Javier Muguerza

La Residencia de Estudiantes del Consejo Superior de Investigaciones Científicas en Madrid homenajeó al filósofo Javier Muguerza, fallecido en abril de 2020, con un encuentro en el que participaron diferentes personalidades del mundo académico y cultural, como Adela Cortina o Fernando Savater, y que también contó con la presencia de la rectora de la Universidad de La Laguna, Rosa Aguilar.



Nuevos doctores honoris causa

La Universidad de La Laguna cuenta desde el pasado curso con tres nuevos doctores **Honoris Causa**: Pedro Valentín, propuesto por del Departamento de Disciplinas Jurídicas Básicas; Margarita Salas, química y discípula de Severo Ochoa, –que falleció días después de su nombramiento–, propuesta por el Departamento de Ciencias Médicas Básicas, y Serge Fauchereau, por el Departamento de Historia del Arte y Filosofía.

Más vías de colaboración con Mauritania

La rectora de la Universidad de La Laguna, Rosa Aguilar, y la vicerrectora de Proyección, Internacionalización y Cooperación, Lidia Cabrera, recibieron el pasado curso al ministro de Educación Superior e Investigación de la República de Mauritania, Sidi Salem Mohamed El Abd, acompañado del rector y del director general de las TIC de la Universidad de Nouakchott, en una visita en la que ambas instituciones estrecharon lazos de colaboración.



Nuevos profesores honorarios

La Universidad de La Laguna nombró el pasado curso a ocho nuevos profesores honorarios, en reconocimiento a su trayectoria académica. Los docentes, tres de ellos exrectores, son: José Gómez Soliño, en Filología; Ángel Gutiérrez Navarro, en Microbiología; María Luisa Tejedor Salguero, en Edafología; Gonzalo Lozano Soldevilla, en Zoología; Lorenzo Moreno Ruiz, en Ingeniería de Sistemas y Automática; Manuel Navarro Ibáñez, en Fundamentos de Análisis Económico; Pedro Oromí Masoliver, en Zoología, y Fernando Pérez González en Análisis Matemático.

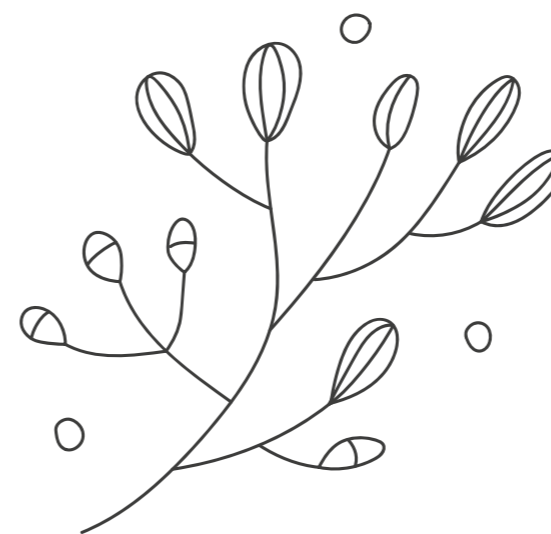



Visita del embajador de Reino Unido

El embajador del Reino Unido en España, Hugh Elliott, se reunió con la rectora de la Universidad de La Laguna, Rosa Aguilar, y la vicerrectora de Proyección, Internacionalización y Cooperación, Lidia Cabrera, en su primera visita de cortesía a Tenerife, en la que abordaron algunos aspectos relacionados con la cooperación interuniversitaria.

Semana Científica Antonio González

Los mejores químicos orgánicos españoles desfilaron por la pasada edición de la Semana Científica Antonio González, organizada por el Departamento de Química Orgánica de la Universidad de La Laguna, y celebrada en el mes de octubre. Además de reunir a los más destacados investigadores en este campo, este foro sirvió para poner en contacto a las nuevas generaciones con los senior de esta especialidad científica.



Homenaje póstumo a la catedrática Catalina Ruiz

Autoridades regionales, locales y académicas rindieron un homenaje póstumo a la catedrática de Física Aplicada Catalina Ruiz Pérez, fallecida el pasado curso académico. En el acto estaban también presentes algunos ex rectores, profesores, representantes políticos, además de estudiantes y compañeros de investigación, que quisieron rendir tributo a esta brillante científica e investigadora en el Aula Magna de Física y Matemáticas.



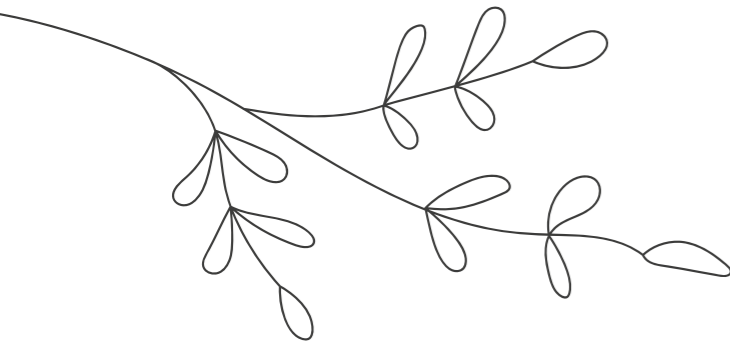

Más sellos internacionales de calidad

Los tres títulos de grado en el ámbito de la Ingeniería Industrial de la Universidad de La Laguna, Graduado en Ingeniería Electrónica Industrial y Automática, Ingeniería Mecánica e Ingeniería Química Industrial, obtuvieron provisionalmente el Sello Internacional de Calidad EUR-ACE® otorgado por la European Network for Accreditation of Engineering Education. Además, al título de Graduado en Química se le ha concedido, también provisionalmente, el Sello Eurobachelor® que concede la European Chemistry Thematic Network.



Premios Enogastroturismo 2019

El restaurante Casa del Vino de Tenerife, el programa de televisión 'Canarios de Campo y Mar' y el enólogo Juan Jesús Méndez Siverio fueron galardonados con el Premio Enogastroturismo de la Universidad de La Laguna en las categorías de iniciativa empresarial, promoción y Rafael de Armas. El jurado fue convocado por la ULL a través de su Cátedra de Agroturismo y Enoturismo de Canarias.



Octava edición de First Lego League Canarias

El Campus de Guajara acogió en febrero la octava edición de la First Lego League Canarias (FLL), una iniciativa impulsada por el Cabildo de Tenerife y la Universidad de La Laguna, con el fin de fomentar el interés por las carreras más técnicas, y que los jóvenes se involucren en la ciencia y la tecnología a edades tempranas.

Colaboración con colectivos migrantes

El Rectorado de la Universidad de La Laguna acogió en julio de 2020 un encuentro con la **Plataforma Red Migrante de Tenerife** en el que estuvieron la rectora de la institución académica, Rosa Aguilar, y el vicerrector de Cultura y Participación Social, Juan Albino Méndez, quienes escucharon de primera mano las principales demandas de este colectivo.



En marcha CampusIsla

La rectora de la Universidad de La Laguna, el presidente del Cabildo de El Hierro y los alcaldes de los municipios de Valverde, La Frontera y El Pinar, acordaron dar un impulso a un programa de trabajo conjunto para fortalecer la colaboración entre las instituciones herreñas y la universidad. La iniciativa busca involucrar a otros organismos y agentes socioeconómicos herreños para contribuir a consolidar el proceso de desarrollo insular.

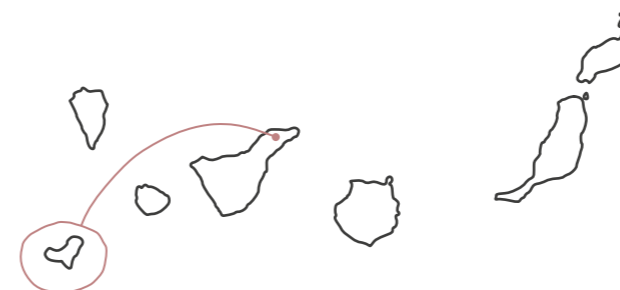

2.4 Protagonistas 2019/2020

El prestigioso matemático y medalla Fields Martin Hairer, las especialistas climáticas Verónica Vázquez y Ana Rosa Moreno, el experto del Banco Mundial Luis Servén, el fundador de Welcoming America, David Lubell, el político ya fallecido, Pedro Zerolo, la flamante premio planeta Ángeles Caso, el experto en biotecnología Lluís Montoliu, la exjurista Manuela Carmena o el humorista David Guapo, estuvieron en la Universidad de La Laguna para mostrarnos su buen hacer profesional y el alcance de sus trabajos. Son los verdaderos protagonistas del curso 2019/2020.



MARTIN HAIRER

El reputado matemático del Imperial College de Londres y medalla Fields visitó por segunda vez Tenerife para asistir al 50 aniversario de los estudios de Matemáticas de la Universidad de La Laguna y hablar de su especialidad: las ecuaciones diferenciales parciales estocásticas.



MANUELA CARMENA

La exalcaldesa de Madrid y jurista emérita, Manuela Carmena, fue la encargada de inaugurar la última edición de la Universidad de Verano en Otoño de La Palma, donde habló de La ética en Política, una charla que marcó el inicio de un ciclo de 12 cursos que se extendieron hasta diciembre.



ENRIQUE PLAYÁN

El director de EPlan Nacional de I+D+i, que depende de la Agencia Estatal de Investigación, visitó la Universidad de La Laguna en febrero para adelantar cuáles eran las líneas de la nueva convocatoria nacional que se estaba preparando en aquellos momentos.



ADELA CORTINA

La filósofa y catedrática de la Universidad de Valencia, conocida por acuñar el término aporafobia para nombrar el odio hacia las personas pobres y crear la Fundación Étnor sobre el comportamiento ético, estuvo en la Universidad de La Laguna para homenajear al pensador Javier Muguerza.



PILAR ARAMBURUZABALA

La mejor embajadora del aprendizaje-servicio en España y profesora y coordinadora de esta modalidad en la Universidad Autónoma de Madrid afirmó al inaugurar las jornadas organizadas por la Facultad de Educación que el ApS es la herramienta pedagógica más poderosa.

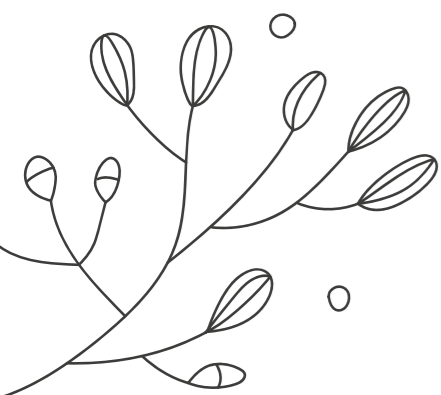



LUZ NAGLE

Esta jurista colombiana y profesora de la Universidad Stetson llegó a Tenerife de la mano del programa Fullbrigt para hablar de derecho internacional, de la trata de personas, contemplada como una forma más de violencia de género, y de los avances en derecho de seguridad nacional.



DAVID LUBELL

El fundador del programa 'Welcoming America' en EEUU y de su versión mundial, 'Welcoming International', David Lubell, conoció de cerca en la Universidad de La Laguna el proyecto 'Juntos en la misma dirección', de acogida a personas inmigrantes, en el que trabaja desde hace tiempo el profesor Vicente Zapata, gran impulsor de iniciativas comunitarias.

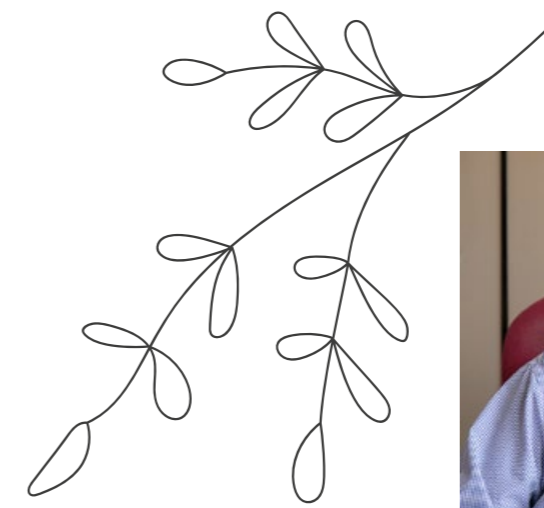

LUIS SERVÉN

El experto y responsable de Investigación de Macroeconomía y Crecimiento del Banco Mundial habló Universidad de La Laguna de que la erradicación de la pobreza es posible, de aquí a 2030, y de la necesidad de que los investigadores aúnen esfuerzos para hacerla realidad.

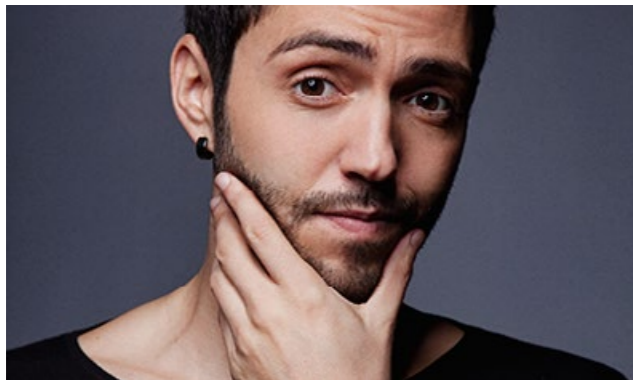

DAVID GUAPO

El mediático humorista pisó de nuevo las tablas del Paraninfo con su espectáculo #quenonosfrunjanlafiesta, un show hecho a su medida en el que la improvisación, la música y la ironía formaron el mix perfecto para que el público pasara un rato distendido a golpe de carcajadas.



VERÓNICA VÁZQUEZ Y ANA ROSA MORENO

Las dos investigadoras mejicanas vinculadas al Panel Intergubernamental de Expertos en Cambio Climático (IPCC) de Naciones Unidas dejaron patente en unas jornadas sobre desarrollo sostenible impartidas en La Laguna que la reducción mundial de emisiones no es posible de momento.



LLUÍS MONTOLIU

El experto del Centro Nacional de Biotecnología (CNB) especializado en modelos animales para el estudio de enfermedades raras visitó el centro académico para conocer el proyecto Nanopodics, de Teresa Giráldez, y presentar su libro sobre herramientas aplicables a la genética.



PEDRO ZEROLO

El conocido político socialista y activista por los derechos del colectivo LGTBI, fallecido en 2015, congregó en el Paraninfo a numerosas autoridades académicas y políticas, que acudieron a la presentación de la fundación que lleva su nombre, para trabajar por la diversidad y los derechos humanos.



ÁNGELES CASO

La historiadora, comunicadora y Premio Planeta 2009, Ángeles Caso, fue la madrina de lujo de la cuarta edición de la Universidad de Invierno de Arona, en la que pronunció su conferencia inaugural bajo el título «También las mujeres pintaron», celebrada en el Casino de Arona.



JUAN JOSÉ SALAZAR

Catedrático y experto en informática, es toda una eminencia en su campo, un mérito que le fue reconocido el pasado curso con el Premio de Investigación 2020 de la Universidad de La Laguna a su trayectoria científica, galardón que recibió durante la celebración del Día Institucional.



RON KIKINIS

Este experto mundial en cirugía guiada a partir de la imagen estuvo en La Universidad de La Laguna para asistir a unas jornadas neuroingeniería que congregaron a científicos e investigadores de fama internacional en la Facultad de Psicología, donde presentaron los avances en sus trabajos.



DARÍO ADANTI Y EDU GALÁN

Los conocidos showman y propietarios de la revista Magnolia aterrizaron en el Paraninfo con su nuevo e hilarante espectáculo Magnolia sobre hielo, una historia centrada en los intentos para financiar su revista con un circo sobre hielo con el que remontar la caída en de las ventas.



BENITO CABRERA

El reconocido timplista y folclorista canario fue uno de los artistas invitados a la iniciativa online 'Desde el ambigú' con la que la Universidad de La Laguna continuó con su programación musical durante el estado de alarma. Una cita perfecta para mostrar su recital Paisajes añorados.

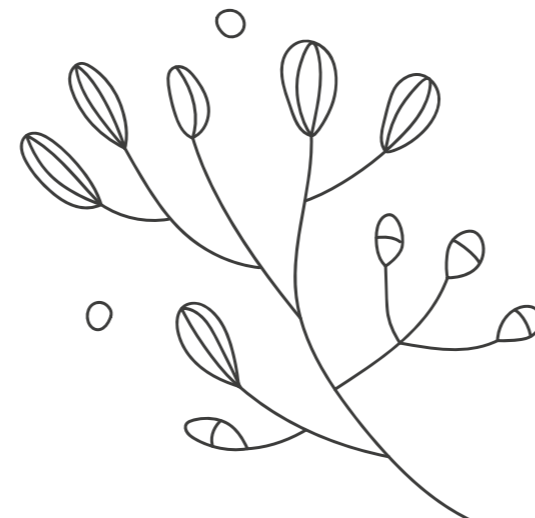



3 Organización universitaria





3.1

Vicerrectorados



Vicerrectorado de Investigación, Transferencia y Campus Santa Cruz y Sur

Edificio central
C/ Delgado Barreto, s/n
38200 La Laguna

Tfno. 922319480
vicinv@ulledues

VICERRECTOR
Ernesto Pereda de Pablo

DIRECTORA DE SECRETARIADO DE PROMOCIÓN DE LA INVESTIGACIÓN

Lourdes Verónica Melero Bosch
Directora de la OTRI
Raquel Marín Cruzado

DIRECTORA DE SECRETARIADO DE ESTRATEGIA CIENTÍFICA

Verónica Pino Estévez
Director de Secretariado del SEGAI
José Luis Rodríguez Marrero

DIRECTORA DE SECRETARIADO DE BIBLIOTECA, PUBLICACIONES E INDICADORES DE INVESTIGACIÓN

María Belén Melián Batista

SECRETARIA DEL VICERRECTORADO DEL SERVICIO DE INVESTIGACIÓN

María Isabel Díaz Melián

Vicerrectorado de Cultura, Participación Social y Campus Ofra y La Palma

Calle Viana, s/n
38201 La Laguna

Tfno. 922 31 96 01
vicerrectorado.cultura@ulles

VICERRECTORA
Juan Albino Méndez Pérez

DIRECTOR DE SECRETARIADO (CÁTEDRAS INSTITUCIONALES, RESPONSABILIDAD SOCIAL)

Manuel González de la Rosa

DIRECTOR DE SECRETARIADO (CULTURA Y EXTENSIÓN UNIVERSITARIA)

M^a Luisa Hodgson Torres

SECRETARIA
Luz Marina Díaz Siverio

Vicerrectorado de Agenda Digital, Modernización y Campus Central

Edificio Central
C/ Delgado Barreto, s/n
38204 La Laguna

Tfno. 922319455

VICERRECTOR
Jorge Riera Ledesma

DIRECTORA DE SECRETARIADO DE MODERNIZACIÓN Y PROCESOS

Vanesa Muñoz Cruz

SECRETARIA
Juana Rosa Noda Darías

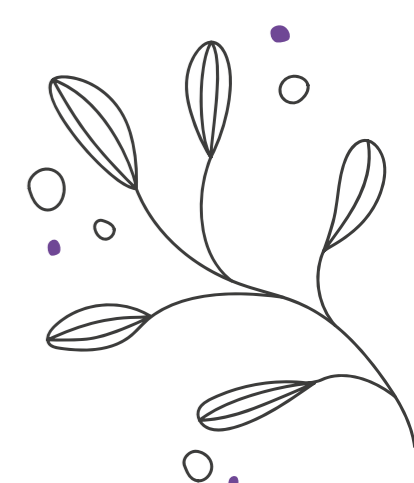

Vicerrectorado de Estudiantes, Empleabilidad y Campus Guajara

Edificio central
C/ Delgado Barreto, s/n
38701 La Laguna

Tfno. 922319600
vicest@ulledues

VICERRECTORA

Lastenia Hernández Zamora

DIRECTOR DE SECRETARIADO (PARTICIPACIÓN ESTUDIANTIL)

Carlos Efrén Mora Luis

DIRECTORA DE SECRETARIADO (EMPLEABILIDAD Y PRÁCTICAS EXTERNAS)

María Dolores Morera Bello

DIRECTOR DE SECRETARIADO (PROGRAMA DE ATENCIÓN A ESTUDIANTES CON DISCAPACIDAD (PAED))

Francisco Manuel Díaz Cruz

SECRETARIA

M^a del Carmen Barreto Sosa

Vicerrectorado de Proyección, Internacionalización y Cooperación

C/ Viana, 50
38201 La Laguna

Tfno. 922319632
Fax. 922319624

VICERRECTORA

Lidia Cabrera Pérez

DIRECTOR DE SECRETARIADO (MOVILIDAD Y RELACIONES COMUNITARIAS, NORTEAMÉRICA Y ASIA E INTERNACIONALIZACIÓN EN CASA)

Sara Darías Curvo

DIRECTORA DE SECRETARIADO (MOVILIDAD Y RELACIONES EXTRACOMUNITARIAS ÁFRICA, LATINOAMÉRICA Y COOPERACIÓN)

María del Carmen Marrero Marrero

SECRETARIA

Ana Hormiga Machín

Vicerrectorado de Infraestructuras y Sostenibilidad

Calle Pedro Zerolo, s/n
38203 La Laguna

Tfno. 922 31 94 56
vicerrectorado.infraestructuras@ulles

VICERRECTORA

M^a Montserrat Acosta González

DIRECTOR DE SECRETARIADO (INFRAESTRUCTURAS)

Axel Ritter Rodríguez

DIRECTOR DE SECRETARIADO (SOSTENIBILIDAD Y CAMPUS SALUDABLE)

Edgar Pérez Herrera

SECRETARIO

Francisco José Castilla Marks

Vicerrectorado de Innovación Docente, Calidad y Campus Anchieta

C/ Delgado Barreto, s/n
38200 La Laguna
Apartado 456

Tfno. 922316502 (ext. 6231)
secdoc@ulledues
vicdoc@ulledues

VICERRECTOR

Néstor Vicente Torres Darías

DIRECTORA DE SECRETARIADO (CALIDAD, FORMACIÓN E INNOVACIÓN)

Patricia Adriana Delponti

DIRECTOR DE SECRETARIADO (TITULACIONES)

José Miguel Cáceres Alvarado

SECRETARIA

Cristina Caballero Santana

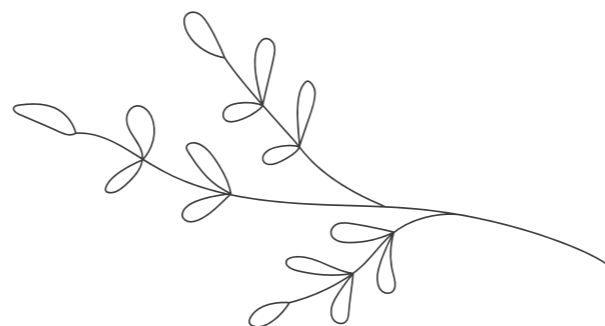

Vicerrectora de Personal Docente e Investigador

Pabellón de Gobierno
C/ Molinos de Agua, s/n
38701 La Laguna

Tfno. 922319477
secpro@ulledues

VICERRECTORA

Rocío Peña Vázquez

DIRECTOR DE SECRETARIADO (CONTRATACIÓN DE PERSONAL DOCENTE)

Carlos Trujillo Cabrera

DIRECTORA DE SECRETARIADO (PLANIFICACIÓN ACADÉMICA)

Naira Delgado Rodríguez

SECRETARIA

María del Carmen Sánchez de la Rosa

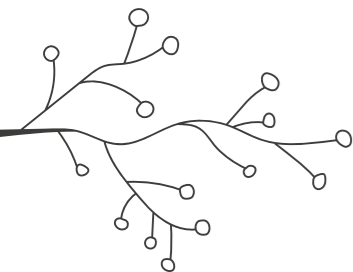

3.2 Facultades y centros



- Escuela de Doctorado y Estudios de Posgrado
- Facultad de Ciencias
- Facultad de Ciencias de la Salud
- Facultad de Farmacia
- Facultad de Ciencias Sociales y de la Comunicación
- Facultad de Derecho
- Facultad de Economía, Empresa y Turismo
- Facultad de Educación
- Facultad de Humanidades
- Escuela Politécnica Superior de Ingeniería
- Escuela Superior de Ingeniería y Tecnología
- Facultad de Bellas Artes
- Facultad de Psicología y Logopedia

Escuela de Doctorado y Estudios de Posgrado

Campus de Central
C/ Pedro Zerolo, s/n
38200 La Laguna

Tfno. 922317270
decaedyp@ulledues

DIRECTORA
Maravillas Aguiar Aguilar

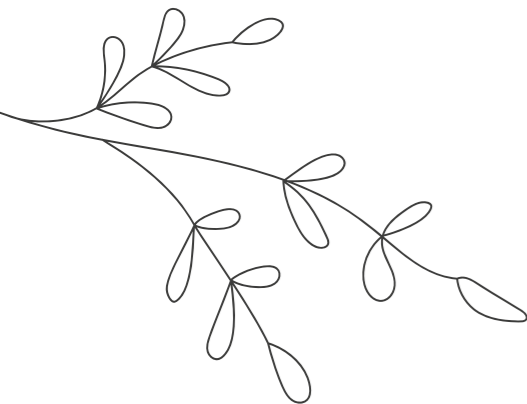

Facultad de Ciencias

Avda. Astrofísico Francisco Sánchez s/n
Facultad de Ciencias. Campus de Anchieta
38200 La Laguna

Tfno. 922318691
secciencias@ulledues

DECANA
María del Mar Afonso Rodríguez

SECRETARIO
Pedro A. Hernández Leal

SECCIÓN DE BIOLOGÍA

VICEDECANO
Mariano N. Hernández Ferrer

SECCIÓN DE FÍSICA

VICEDECANA
Silvana Radescu Cioranescu

SECCIÓN DE MATEMÁTICAS

VICEDECANA
Antonio Bonilla Ramírez

Facultad de Farmacia

Campus Anchieta, 4
Apdo.456
38200 San Cristóbal de La Laguna

Tfno. 922318460
facultaddefarmacia@ulles

DECANA
Susana Abdalá Curri

SECRETARIO
José Enrique Piñero Barroso

SECCIÓN DE CIENCIAS AMBIENTALES Y QUÍMICA

**VICEDECANA DEL GRADO EN CIENCIAS
AMBIENTALES Y DE LA SECCIÓN DE QUÍMICA**
Manuela Sánchez Sarmiento

VICEDECANA DEL GRADO EN QUÍMICA
Elena Pastor Tejera

**VICEDECANA DE MOVILIDAD, IGUALDAD Y
SOSTENIBILIDAD**
Vacante

**VICEDECANO DE CALIDAD Y PLAN DE
ORIENTACIÓN Y ACCIÓN TUTORIAL (POAT)**
Manuel E. Torres Betancor

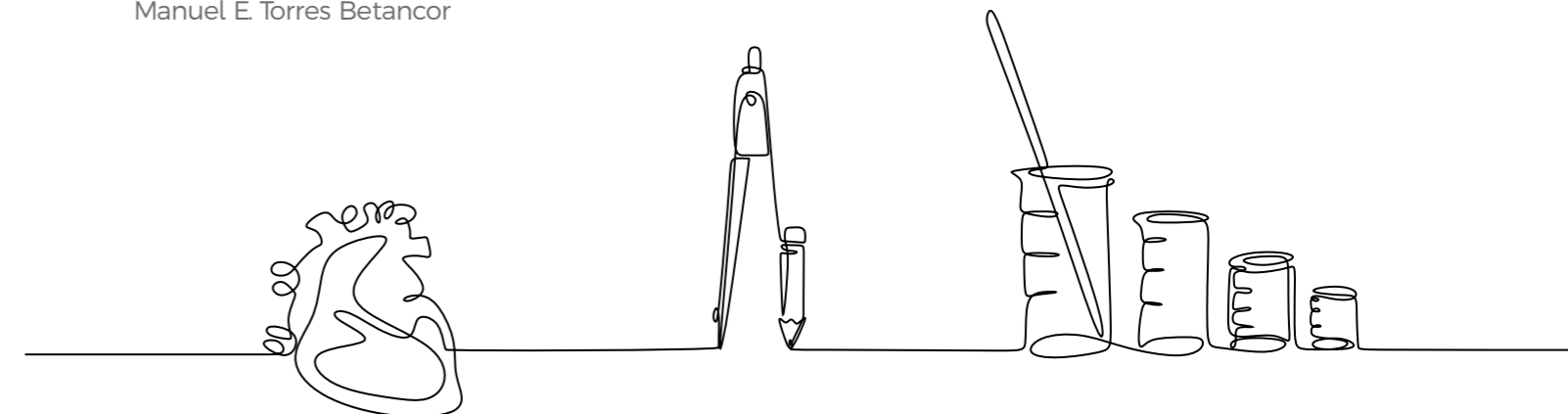

Facultad de Ciencias de la Salud

C/ Santa María Soledad, s/n
Facultad de Ciencias de la Salud
38071 San Cristóbal de La Laguna
Santa Cruz de Tenerife

Tfno. 922319277
fcsalud@ulledu.es

DECANO

Agustín Castañeyra Perdomo

SECRETARIO

Ibrahim González Marrero

SECCIÓN DE MEDICINA, ENFERMERÍA Y FISIOTERAPIA

VICEDECANO DE LA SECCIÓN DE MEDICINA

Jose Luis Pais Brito

VICEDECANA DE LA SECCIÓN DE ENFERMERÍA

Alfonso Miguel García Hernández

VICEDECANO DE LA SECCIÓN DE FISIOTERAPIA

Norberto Marrero Gordillo

Facultad de Psicología y Logopedia

C/ Profesor José Luis Moreno Becerra, s/n
Campus de Guajara
Apartado 456
383200 La Laguna

Tfno: 922317460
psicologia@ulles

DECANA

María Ángeles Alonso Rodríguez

SECRETARIO

Iván Galtier Hernández

VICEDECANA DE ORDENACIÓN ACADÉMICA

Estefanía Hernández Fernaud

VICEDECANA DE MOVILIDAD, PRÁCTICAS EXTERNAS Y RELACIONES CON LA SOCIEDAD

Marisela López Curbelo

Facultad de Ciencias Sociales y de la Comunicación

Campus de Guajara.
Camino La Hornera, 37
38200 La Laguna

Tfno. 922317290
Fax. 922317254
Seccpssc@ulles

DECANA

Josefa Rosa Marrero Rodríguez

SECRETARIO

José Antonio Batista Medina

VICEDECANA DE ORDENACIÓN ACADÉMICA

Celsa María Cáceres Rodríguez

VICEDECANA DE CALIDAD DE ANTROPOLOGÍA SOCIAL Y SOCIOLOGÍA

Rosa Elena Rapp Luz

VICEDECANO DE MOVILIDAD Y PRÁCTICAS EXTERNAS

Rodrigo Fidel Rodríguez Borges

VICEDECANA DE CALIDAD DE PERIODISMO Y TRABAJO SOCIAL

Vanessa Rodríguez Breijo

Facultad de Derecho

Campus de Guajara
Camino de la Hornera, 37
38200 La Laguna

Tfno. 922317291
Fax. 922317427
facder@ulledu.es
www.facultades.ulles/derecho

DECANA

María Aranzazu Calzadilla Medina

VICEDECANA DE DERECHO

María Teresa Manescau Martín

VICEDECANO DE RELACIONES LABORALES

Juan José Rodríguez Bravo de Laguna

SECRETARIA

Susana Eva Franco Escolar

Facultad de Economía, Empresa y Turismo

Camino de la Hornera, s/n
Campus de Guajara. Apdo. 456
38200 La Laguna

Tfno. 922317163
seceet@ulles

DECANO

José Adrián García Rojas

SECRETARIA

Carmen Dolores Wehbe Herrera

VICEDECANO DE CALIDAD

Carlos S. García Suárez

VICEDECANA DE ORDENACIÓN ACADÉMICA

Kerstin Rohr Schrade

VICEDECANA DE ESTUDIANTES Y PRÁCTICAS EXTERNAS

Andrea Julia Martín Padilla

VICEDECANATO DE TITULACIONES

María Luisa Arriaga Estévez

VICEDECANATO DE RELACIONES INSTITUCIONALES

Ángel Carmelo Chinaa Martín

VICEDECANO DE MOVILIDAD Y EXTENSIÓN UNIVERSITARIA

Judit Mendoza Aguilar

Facultad de Educación

Avda. Trinidad s/n
38204 La Laguna

Tfno. 922319 011
feduca@ulles

DECANO

Plácido Bazo Martínez

VICEDECANO DEL GRADO EN MAESTRO DE EDUCACIÓN PRIMARIA Y ALUMNADO

Jorge Miguel Fernández Cabrera

VICEDECANA DEL GRADO DE PEDAGOGÍA E INFRAESTRUCTURAS

María Isabel Hernández Valle

VICEDECANO DE GRADO EN MAESTRO DE EDUCACIÓN INFANTIL Y MOVILIDAD ACADÉMICA

Antonio Jesús Sosa Alonso

VICEDECANO DE CALIDAD, INNOVACIÓN EDUCATIVA Y DESARROLLO DIGITAL

Juan José Sosa Alonso

VICEDECANA DE PRÁCTICAS EXTERNAS Y COORDINADOR DE TFG

Desiré González Martín

SECRETARIA

Pilar Begoña Gil Frías

Facultad de Humanidades

Plaza Rector D. José Carlos Alberto Bethencourt
Apartado 456
38200 La Laguna

DECANO

Javier Medina López

VICEDECANA

María del Pilar Lojendio Quintero

SECRETARIA

Matilde Martín González

SECCIÓN DE FILOLOGÍA

VICEDECANA

M^ª del Pilar Lojendio Quintero

VICEDECANA DE LA SECCIÓN DE FILOLOGÍA

Francisca del Mar Plaza Picón

SECCIÓN DE FILOSOFÍA

VICEDECANA DE LA FACULTAD Y COORDINADORA DE CALIDAD

M^ª del Rosario Hernández Borges

VICEDECANA DE LA SECCIÓN DE FILOSOFÍA

Margarita Vázquez Campos

SECCIÓN DE GEOGRAFÍA E HISTORIA

VICEDECANA

Amalia Yanes Luque

VICEDECANA DE LA SECCIÓN DE GEOGRAFÍA E HISTORIA

María Eugenia Monzón Perdomo

Tfno. 922317736

jadelga@ulles

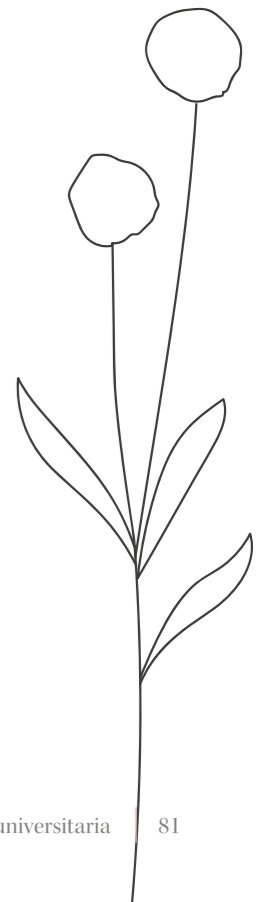

Escuela Politécnica Superior de Ingeniería

Avenida Ángel Guimerá Jorge, s/n
Apartado 456
38001 Santa Cruz de Tenerife

Tfno: 922318195
direcepsi@ulles

DIRECTOR

Felipe Monzón Peñate

SECRETARIA

Federico Padrón Martín

SUBDIRECTOR DE LA SECCIÓN DE ARQUITECTURA TÉCNICA, CON FUNCIONES DE DIRECTOR ADJUNTO

Ana M^a Lorenzo Pérez

SUBDIRECTORA DE LA SUBDIRECTOR DE LA SECCIÓN DE INGENIERÍA AGRARIA, CON FUNCIONES DE DIRECTOR ADJUNTO

Juan Carlos Santamarta Cerezal

SUBDIRECTOR DE LA SECCIÓN DE INGENIERÍA CIVIL, CON FUNCIONES DE DIRECTOR ADJUNTO

Manuel Damián García Román

SUBDIRECTOR DE LA SECCIÓN DE NÁUTICA, MÁQUINAS Y RADIOELECTRÓNICA NAVAL, CON FUNCIONES DE DIRECTOR ADJUNTO

Alexis Dionis Melián

SUBDIRECTORA DE ALUMNADO Y PRÁCTICAS EXTERNAS

Nuria Inés Rodríguez Díaz

SUBDIRECTOR DE CALIDAD E INNOVACIÓN DOCENTE

Antonio Manuel González Marrero

SUBDIRECTORA DE MOVILIDAD

Ruth Pino Suárez

SUBDIRECTOR DE POAT, RELACIONES CON LA SOCIEDAD Y COORDINADOR DOCENTE DE SECCIÓN

Emilio Ramón Negrín Rodríguez

SECCIÓN DE INGENIERÍA AGRARIA

COORDINADOR DE CALIDAD E INNOVACIÓN DOCENTE

Manuel Antonio González Pérez

SECCIÓN DE NÁUTICA, MÁQUINAS Y RADIOELECTRÓNICA NAVAL

COORDINADOR DE CALIDAD E INNOVACIÓN DOCENTE

Antonio Manuel González Marrero

SECCIÓN DE INGENIERÍA CIVIL

COORDINADOR DE CALIDAD E INNOVACIÓN DOCENTE

Manuel D. García Román

COORDINADOR DE POAT DE ARQUITECTURA TÉCNICA

Francisco Javier Gutiérrez García

COORDINADOR DE POAT DE INGENIERÍA AGRARIA

Juan Carlos Santamarta Cerezal

COORDINADOR DE POAT DE INGENIERÍA CIVIL

Eduardo de Miguel García

COORDINADOR DE POAT DE NÁUTICA

M^a del Cristo Adrián de Ganzo

COORDINADORA DE MOVILIDAD DE ARQUITECTURA TÉCNICA

Eulalia Rodríguez Pino

COORDINADOR DE MOVILIDAD DE INGENIERIA AGRARIA

Juan Carlos Santamarta Cerezal

COORDINADOR DE MOVILIDAD DE INGENIERÍA CIVIL

Manuel D. García Román

COORDINADOR DE MOVILIDAD DE NÁUTICA

Antonio C. Bermejo Díaz

Escuela Superior de Ingeniería y Tecnología

Camino San Francisco de Paula, s/n
Campus de Anchieta
38001 Santa Cruz de Tenerife

Tfno. 922318309
esit@ulles

DIRECTOR

Leopoldo Acosta Sánchez

SECRETARIA

María del Cristo Marrero Hernández

SUBDIRECTOR DE ORDENACIÓN ACADÉMICA DE LOS ESTUDIOS INDUSTRIALES

María de la Peña Fabiani Bendicho

SUBDIRECTOR DE ORDENACIÓN ACADÉMICA DE LOS ESTUDIOS DE INFORMÁTICA

Jonas Philipp Luke

SUBDIRECTOR DE RELACIONES INSTITUCIONALES DE LOS ESTUDIOS DE INDUSTRIALES

Vicente J. Romero Ternero

SUBDIRECTORA DE RELACIONES INSTITUCIONALES DE LOS ESTUDIOS DE INFORMÁTICA

Carmen Elvira Ramos Domínguez

SUBDIRECTOR DE CALIDAD

Santiago Torres Álvarez

COORDINADORA DE POAT DE LOS ESTUDIOS DE INDUSTRIALES

Marta Sigut Saavedra

COORDINADORA DE CALIDAD DE LA ESCUELA

Vacante

COORDINADORA DE POAT DE LOS ESTUDIOS DE INFORMÁTICA

Albano José González Fernández

COORDINADORA DE MOVILIDAD DE LOS ESTUDIOS DE INDUSTRIALES

Isabel Teresa Martín Mateo

3.3

Departamentos



Análisis Matemático

Astrofísica

Bellas Artes

Biología Animal, Edafología y Geología

Bioquímica, Microbiología, Biología Celular y Genética

Botánica, Ecología y Fisiología Vegetal

Ciencias de la Comunicación y Trabajo Social

Ciencias Médicas Básicas

Cirugía

Derecho Constitucional, Ciencia Política y Filosofía del Derecho

Derecho Público y Privado Especial y Derecho de la Empresa

Didáctica e Investigación Educativa

Didácticas Específicas

Dirección de Empresas e Historia Económica

Disciplinas Jurídicas Básicas

Economía Aplicada y Métodos Cuantitativos

Economía, Contabilidad y Finanzas

Enfermería

Filología Clásica, Francesa, Árabe y Románica

Filología Española

Filología Inglesa y Alemana

Física

Geografía e Historia

Historia del Arte y Filosofía

Historia y Filosofía de la Ciencia, la Educación y el Lenguaje

Ingeniería Agraria, Náutica, Civil y Marítima

Ingeniería Industrial

Ingeniería Informática y de Sistemas

Ingeniería Química y Tecnología Farmacéutica

Matemáticas, Estadística e Investigación Operativa

Medicina Física y Farmacología

Medicina Interna, Dermatología y Psiquiatría

Obstetricia y Ginecología, Pediatría, Medicina Preventiva y Salud Pública, Toxicología, Medicina Legal y Forense y Parasitología

Psicología Clínica, Psicobiología y Metodología

Psicología Cognitiva, Social y Organizacional

Psicología Evolutiva y de la Educación

Química Orgánica

Química

Sociología y Antropología

Técnicas y Proyectos en Ingeniería y Arquitectura

Departamento de Análisis Matemático

Facultad de Ciencias
Sección de Matemáticas
Avda. Astrofísico Francisco Sánchez, s/n
Apartado de Correos 456. CP 38200 La Laguna

Tfno. 922318193
anamat@ulledu.es

DIRECTOR

María Isabel Marrero Rodríguez

SECRETARIO

M^a Soledad Pérez Rodríguez

Departamento de Astrofísica

Facultad de Ciencias
Sección de Física
Avda. Astrofísico Francisco Sánchez, s/n
38206 La Laguna

Tfno. 922318121/22
dastro@iac.es

DIRECTOR

Ignacio González Martínez-Pais

SECRETARIO

César Antonio Esteban López

Departamento de Bellas Artes

C/ Profesor José Luis Moreno Becerra
Facultad de Bellas Artes
Apartado 456
38200 La Laguna

Tfno. 922319737
dptobbaa@ulles

DIRECTOR

Ramiro Carrillo Fernández

SUBDIRECTOR

Carlos Jiménez Martínez

SECRETARIA

Emilia Martín Fierro

Departamento de Biología Animal, Edafología y Geología

Facultad Ciencias
Sección de Biología
Avda. Astrofísico Francisco Sánchez, s/n
38206 La Laguna

Tfno. 922318365
banieg@ulles

DIRECTOR

Ramón Casillas Ruiz

SUBDIRECTORA

Carmen Concepción Jiménez Mendoza

SECRETARIA

Covadonga Rodríguez González

Departamento de Bioquímica, Microbiología, Biología Celular y Genética

Facultad de Ciencias. Sección de Biología
Avda. Astrofísico Fco. Sánchez, s/n
Apartado 456
38200 La Laguna

Tfno. 922318353
bqmbg@ulles

DIRECTORA

Ana Lancha Bernal

SECRETARIA

Milagros León Barrios

COORDINADOR DEL ÁREA DE BIOQUÍMICA

Julio Ávila Marrero

COORDINADORA DEL ÁREA DE MICROBIOLOGÍA

Milagros León Barrios

COORDINADORA DEL ÁREA DE BIOLOGÍA CELULAR

Ana Lancha Bernal

COORDINADOR DEL ÁREA DE GENÉTICA

Mariano Hernández Ferrer

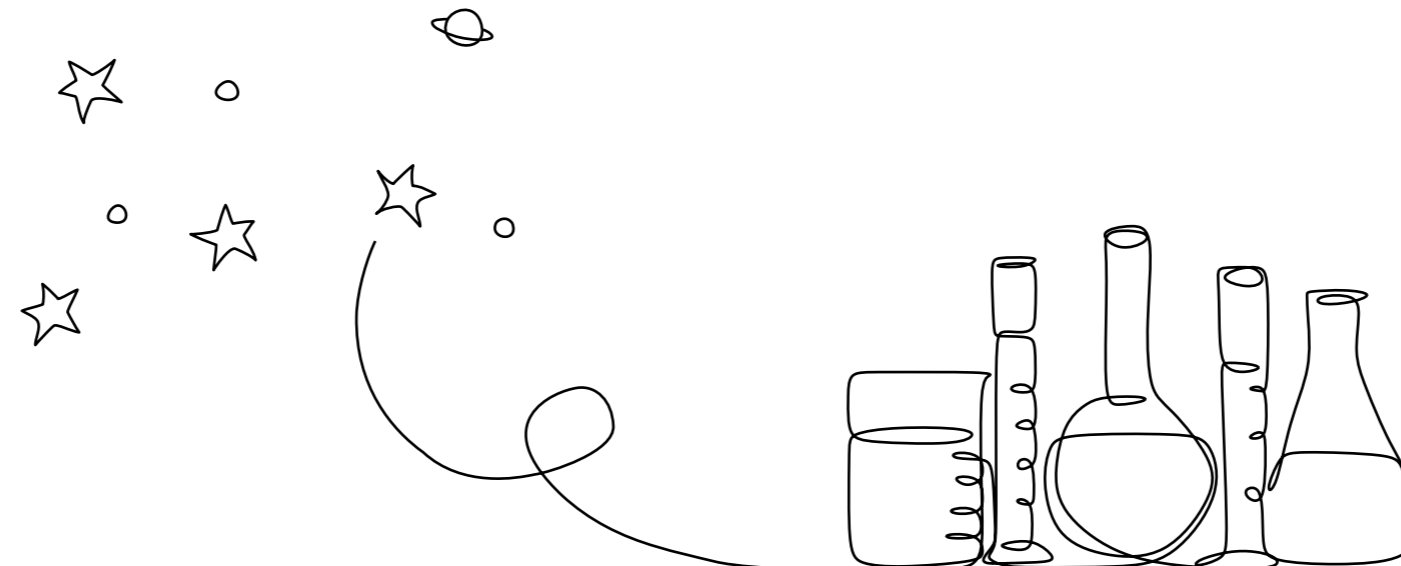

Departamento de Botánica, Ecología y Fisiología Vegetal

Facultad de Farmacia
Avda. Astrofísico Francisco Sánchez, s/n
38071 La Laguna

Tfno. 922318454
bioveg@ulles

DIRECTOR

José Ramón Arévalo Sierra

SECRETARIA

Irene Emilia La Serna Ramos

Departamento de Ciencias Médicas Básicas

Facultad de Ciencias de la Salud.
Sección de Medicina
Campus de Ofra
38200 La Laguna

Tfno. 922319 421
cmb@ulledues

DIRECTORA

Herminia Pérez González

SECRETARIA

Emma Rosa Hernández Díaz

Departamento de Cirugía

Facultad de Ciencias de la Salud.
Sección de Medicina
C/ Santa María Soledad, s/n
38200 La Laguna

Tfno. 922319306
cirugi@ulledues

DIRECTOR

Pedro Ramón Gutiérrez Hernández

SUBDIRECTOR

Mario Alberto Gómez Culebras

SECRETARIO

Roberto Ucelay Gómez

Departamento de Derecho Público y Privado Especial y Derecho de la Empresa

Facultad de Derecho
Camino de La Hornera, 37
38200 La Laguna

Tfno. 922 317 312
dpede@ulledues

DIRECTOR

Francisco Clavijo Hernández

SECRETARIA

Ana Teresa Afonso Barrera

Departamento de Ciencias de la Comunicación y Trabajo Social

Facultad de Ciencias Políticas, Sociales
y de la Comunicación
Sección de Ciencias de la Información
(Edificio de la Pirámide)
Apartado 456
38202 La Laguna

dptoccts@ulledues

DIRECTOR

Luis Fernando Iturrate Cárdenes

SECRETARIO

David Fuentesfría Rodríguez

Departamento de Didáctica e Investigación Educativa

Facultad de Educación
C/ Delgado Barreto, s/n
38200 La Laguna

Tfno: 922 319 114
didinv@ulledues

DIRECTOR

Pedro Ricardo Álvarez Pérez

SUBDIRECTOR

Pablo J. Santana Bonilla

SECRETARIO

Daniel Álvarez Durán



Departamento de Derecho Constitucional, Ciencia Política y Filosofía del Derecho

Facultad de Derecho
Camino La Hornera, 37
38200 La Laguna
Tfno. 922317309

dccpfd@ulles

DIRECTOR

Ignacio Ara Pinilla

SECRETARIO

Vicente Navarro Marchante

Departamento de Didácticas Específicas

Facultad de Educación
C/ Pedro Zerolo, s/n.
Edificio Central Planta 2- Apartado 456
38200 La Laguna

Tfno. 922319665
didesp@ulledu.es

DIRECTOR

Adelto Hernández Álvarez

SECRETARIA

Carmen de los Ángeles Perdomo López

Departamento de Dirección de Empresas e Historia Económica

Facultad de Economía, Empresa y Turismo
Camino de la Hornera, 37
Apartado 456
38071 La Laguna

Tfno: 922317133
diremhec@ulledu.es

DIRECTOR

Antonio Arbelo Alvarez

SUBDIRECTORA

Ángeles Sanfiel Fumero

SECRETARIO

Luis G. Cabrera de Armas

Departamento de Disciplinas Jurídicas Básicas

Facultad de Derecho
Camino de La Hornera, 37
Apartado 456
38200 La Laguna

Tfno: 922317310
disjur@ulledu.es

DIRECTORA

María Elena Sánchez Jordán

SUBDIRECTORA

Fátima Flores Mendoza

SECRETARIO

Aurelio Santana Rodríguez

Departamento de Economía Aplicada y Métodos Cuantitativos

Facultad de Economía Empresa y Turismo
Camino la Hornera, 37
38071 La Laguna

Tfno. 922317855
ecapmecu@ulles

DIRECTOR

Noemí Padrón Fumero

SUBDIRECTOR

Francisco Martín Alvarez

SECRETARIA

Celina Pestano Gabino

VICESECRETARIA

Candelaria Barrios González

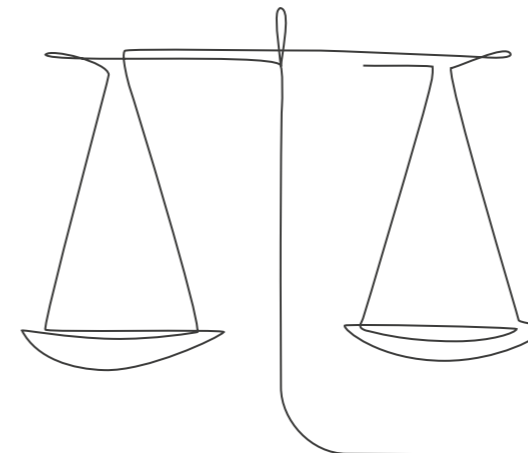

Departamento de Economía, Contabilidad y Finanzas

Facultad de Economía, Empresa y Turismo
Camino de la Hornera, 37
38071 La Laguna

Tfno. 922317152
aeefc@ulledu.es

DIRECTOR

Clara M. Campos Rodrigo

SUBDIRECTORA

María Jesús Hernández García

SECRETARIO

Carlos G. Bethencourt Marrero

Departamento de Enfermería

Facultad de Ciencias de la Salud
Sección de Medicina, Enfermería y Fisioterapia
Apartado 456
C/ Santa María Soledad, s/n
38200 La Laguna

Tfno. 922319288
enferm@ulledu.es

DIRECTOR

José Ángel Rodríguez Gómez

SUBDIRECTORA

María del Cristo Robayna Delgado

SECRETARIA

María Mercedes Novo Muñoz

Departamento de Filología Clásica, Francesa, Árabe y Románica

Facultad de Humanidades.
Sección de Filología, planta 3
C/ Profesor José Luis Moreno Becerra
38200 La Laguna

Tfno. 922317695
filcla@ulledu.es

DIRECTOR

Tomás Hernández Cabrera

SECRETARIA

Clara Curell Aguilá

Departamento de Filología Española

Facultad de Humanidades
Sección de Filología
C/ José Luis Moreno Becerra
38200 La Laguna

Tfno. 922317666/68
filesp@ulledu.es

DIRECTOR

Antonio Cano Ginés

SECRETARIO

Javier Rivero Grandoso

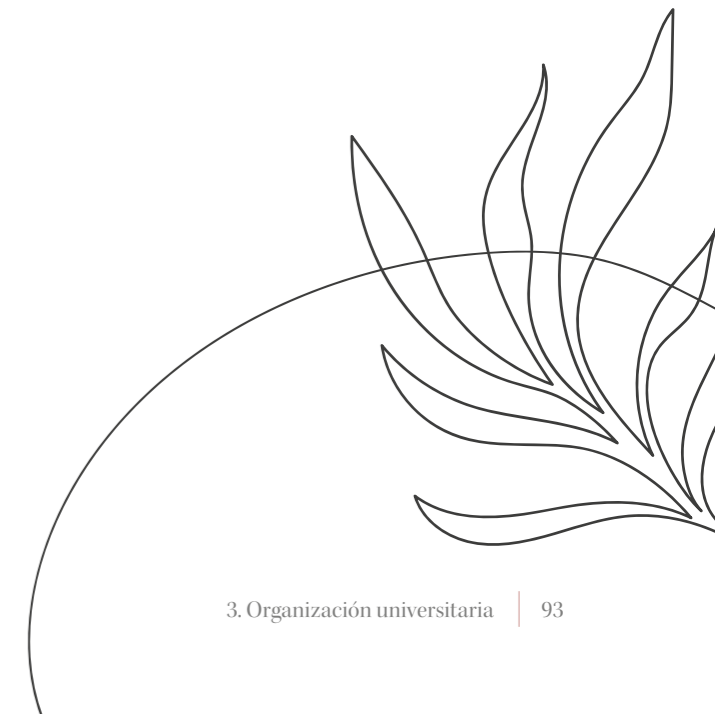

Departamento de Filología Inglesa y Alemana

Facultad de Humanidades.
Sección de Filología, planta 1
C/ José Luis Moreno Becerra
38200 La Laguna

Tfno. 922317619
filina@ulledu.es

DIRECTORA
María del Carmen Toledano Buendía

SUBDIRECTORA
Dolores Torres Medina

SECRETARIA
María Jesús Llarena Ascanio

Departamento de Física

Facultad de Ciencias. Sección de Física
Avda. Astrofísico Francisco Sánchez, s/n
38200 La Laguna

Tfno. 922318314
fisica@ulledu.es

DIRECTOR
Inocencio R. Martín Benenzuela

SUBDIRECTOR
Juan Pedro Díaz González

SECRETARIO
Javier González Platas

Departamento de Geografía e Historia

Facultad de Humanidades
Sección de Geografía e Historia
Planta 2ª
C/ José Luis Moreno Becerra, s/n
38200 La Laguna

Tfno. 922317747
geohist@ulledu.es

DIRECTOR
José León García Rodríguez

SUBDIRECTORA
María Esther Chávez Álvarez

SECRETARIA EN FUNCIONES
Javier Dóniz Páez

Departamento de Historia del Arte y Filosofía

Facultad de Humanidades.
Sección de Geografía e Historia
Planta 3ª
C/ José Luis Moreno Becerra
38200 La Laguna

Tfno. 922317769
hartefil@ulledu.es

DIRECTOR
Gonzalo Moisés Pavés Borges

SECRETARIO
Enrique Ramírez Guedes



**Departamento de Historia y
Filosofía de la Ciencia, la Educación
y el Lenguaje**

Facultad de Educación
C/ Pedro Zerolo, s/n
38200 La Laguna

Tfno. 922319201
hisyfilo@ulledues

DIRECTORA
Inmaculada González Pérez

SECRETARIO
Pedro Perera Méndez

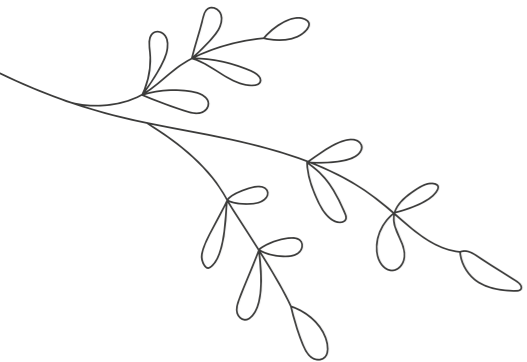

**Departamento de Ingeniería
Agraria, Náutica, Civil y Marítima**

Escuela Politécnica Superior de Ingeniería

SECCIÓN DE INGENIERÍA AGRARIA Y CIVIL

Ctra. de Geneto, 2
38200 San Cristóbal de La Laguna

Tfno. 922318532
cnimah@ulledues

SECCIÓN DE NÁUTICA, MÁQUINAS Y

RADIOELECTRÓNICA NAVAL
Avenida Francisco La Roche, s/n
38200 Santa Cruz de Tenerife

Tfno. 922319829
tquinter@ulles

DIRECTOR
Felipe San Luis Gutiérrez

SUBDIRECTORA
M^a Candelaria Vera Batista

SECRETARIO
José Ángel Rodríguez Hernández

**Departamento de Ingeniería
Industrial**

Facultad de Ciencias Sección de Matemáticas
Avda. Astrofísico Francisco Sánchez, s/n
38200 La Laguna

Tfno. 922318220
iindustr@ulles

DIRECTOR
Carmelo Militello Militello

SECRETARIO
Sergio Rodríguez Buenafuente

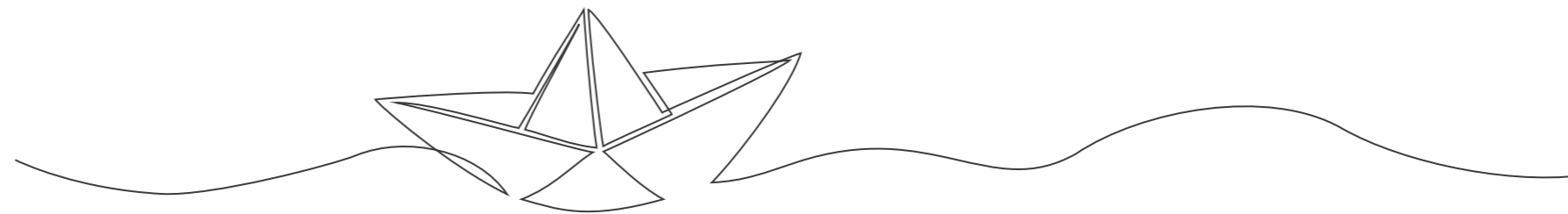

**Departamento de Ingeniería
Informática y de Sistemas**

Edificio Secciones de Física y Matemáticas
C/ Astrofísico Francisco Sánchez, s/n
38200 La Laguna

Tfno. 922318169
informat@ulledues

DIRECTORA
María Candelaria Hernández Goya

SUBDIRECTOR
Iván Castilla Rodríguez

SECRETARIO
José Ignacio Estévez Damas

**Departamento de Ingeniería
Química y Tecnología Farmacéutica**

Facultad de Ciencias. Sección de Química
Avda. Astrofísico Francisco Sánchez, s/n.
38200 La Laguna

Tfno. 922318081
inqtf@ulledu.es

DIRECTOR

Juan Manuel Rodríguez Sevilla

SECRETARIO

Luis Enrique Rodríguez Gómez

**Departamento de Matemáticas,
Estadística e Investigación
Operativa**

Facultad de Ciencias. Sección de Matemáticas
Avda. Astrofísico Francisco Sánchez, s/n
38200 La Laguna

Tfno. 922318660
matestio@ulledu.es

DIRECTORA

Edith Padrón Fernández

SECRETARIO

Francisco Javier Díaz Díaz

**Departamento de Medicina Física y
Farmacología**

Facultad de Ciencias de la Salud.
Sección de Medicina
C/ Santa María Soledad, s/n

Tfno. 922319296
medfisc@ulledu.es

DIRECTOR

Ricardo Borges Jurado

SUBDIRECTORA

Ana Julia Allende Riera

SECRETARIA

Candelaria del Carmen Sánchez Mateo

**Departamento de Medicina Interna,
Dermatología y Psiquiatría**

Facultad de Ciencias de la Salud.
Sección de Medicina
38200 La Laguna

Tfno. 922319313
medint@ulledu.es

DIRECTOR

Federico Díaz González

SUBDIRECTOR

Armando Torres Ramírez

SECRETARIA

Marta Carmen García Bustinduy

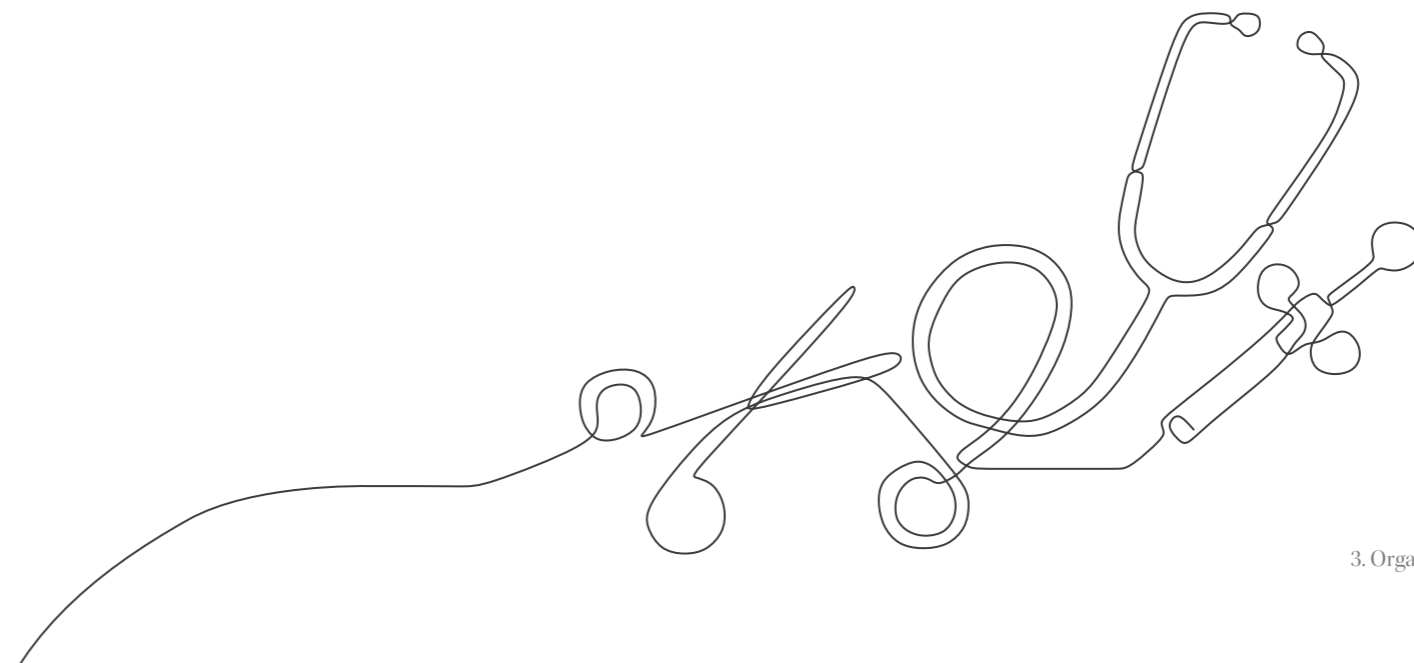
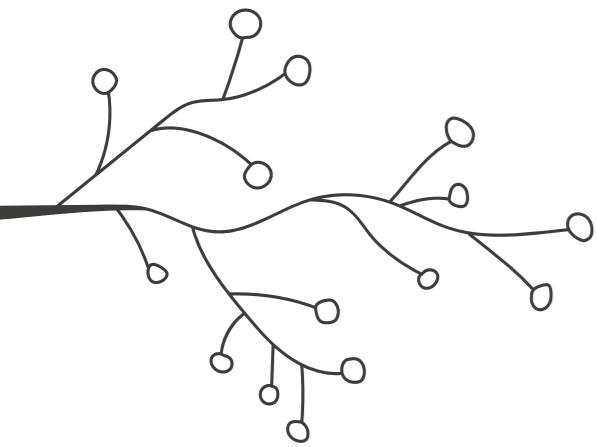

Departamento de Obstetricia y
Ginecología, Pediatría, Medicina
Preventiva y Salud Pública, Toxicología,
Medicina Legal y Forense y Parasitología

Facultad de Ciencias de la Salud.
Sección de Medicina
38200 La Laguna

Tfno. 922319307
obsgin@ulledu.es

DIRECTOR

Arturo Hardisson de la Torre

SECRETARIA

Delia R. Báez Quintana

Departamento de Psicología
Clínica, Psicobiología y Metodología

Facultad Ciencias de la Salud
Sección de Psicología
C/ Manuel Moreno Becerra
38200 La Laguna

Tfno. 922317473
pcpbyme@ulledu.es

DIRECTOR

Juan Manuel Bethencourt Pérez

SUBDIRECTORA

Teresa Olivares Pérez

SECRETARIA

Stephany Hess Medler

Departamento de Psicología
Cognitiva, Social y Organizacional

Facultad de Ciencias de la Salud.
Sección de Psicología
C/ Manuel Moreno Becerra
38205 La Laguna

Tfno. 922317500
psicoglledu.es

DIRECTORA

Verónica Betancor Rodríguez

SUBDIRECTORA

Adelina Estévez Monzó

Departamento de Psicología
Evolutiva y de la Educación

Facultad de Ciencias de la Salud.
Sección de Psicología
C/ Manuel Moreno Becerra
38205 La Laguna

Tfno. 922317847/48
psievo@ulles

DIRECTOR

Heriberto Jiménez Betancort

SUBDIRECTORA

Raquel Domínguez Medina

SECRETARIO

Sonia Byrne

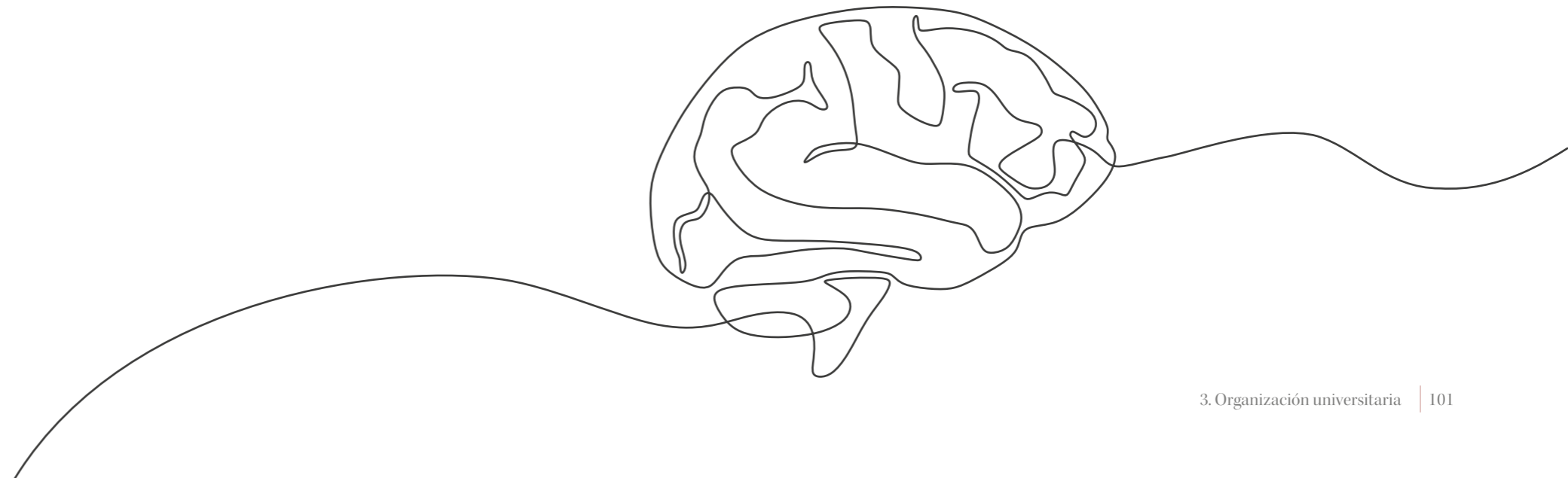

Departamento de Química

Facultad de Ciencias. Sección de Química
C/ Astrofísico Francisco Sánchez, s/n
38071 La Laguna

Tfno. 922318458
química@ulledues

DIRECTOR

Alberto Hernández Creus

SUBDIRECTORA

Ana Isabel Jiménez Abizanda

SECRETARIO

Antonio Diego Lozano Gorrín

Departamento de Química Orgánica

Facultad de Ciencias. Sección de Química
C/ Astrofísico Francisco Sánchez, s/n
38071 La Laguna

Tfno. 922318446
quiorg@ulledu

DIRECTOR

Jesús María Trujillo Vázquez

SECRETARIA

Lucía San Andrés Tejera

Departamento de Técnicas y Proyectos en Ingeniería y Arquitectura

Escuela Politécnica Superior de Ingeniería.
Sección de Arquitectura Técnica
Avda. Ángel Guimerá Jorge, s/n 2ª planta.
38200 La Laguna

Tfno. 922319867.
dptotpai@ulledues

DIRECTORA

José Manuel Alonso López

SUBDIRECTORA

Marta María Domínguez Herrera

SECRETARIO

Felipe Santiago Alcover Brito

Departamento de Sociología y Antropología

Facultad de Educación. Módulo B, 1ª planta
C/ Pedro Zerolo

Tfno. 922319117
socantr@ulles

DIRECTOR

José Abu-Tarbush Quevedo

SECRETARIO

Pablo Rodríguez González

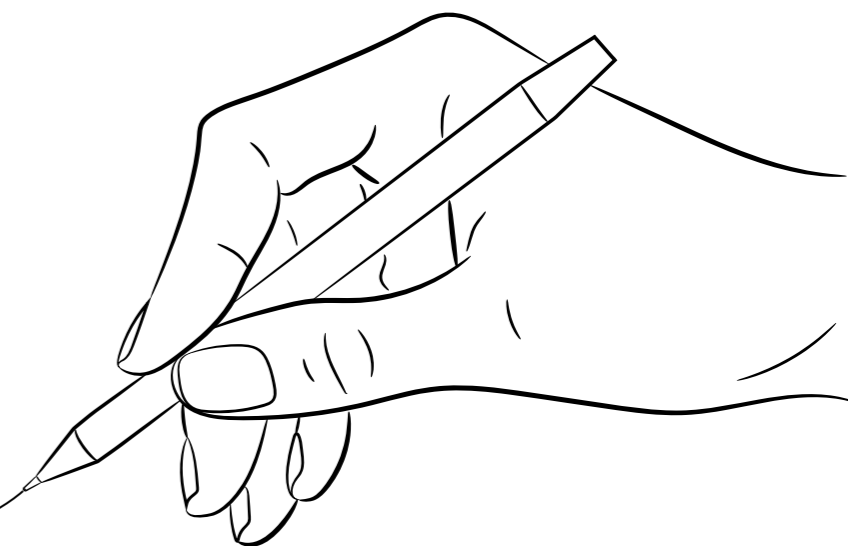

3.4

Centros de estudio



- Centro de Estudios Canadienses
- Centro de Estudios Criminológicos de Canarias
- Centro de Estudios de Ciencias del Deporte
- Centro de Estudios de Desigualdad Social y Gobernanza
- Centro de Estudios de Economía Latinoamericana
- Centro de Estudios Ecosociales
- Centro de Estudios Interdisciplinarios Latinoamericanos (CEILAM)
- Centro de Estudios Sexológicos
- Centro de Estudios Universitarios de la Mediación y la Convivencia (CUMECO)
- Centro de Estudios Universitarios para la Educación en la Diversidad
- Centro de Estudios Africanos



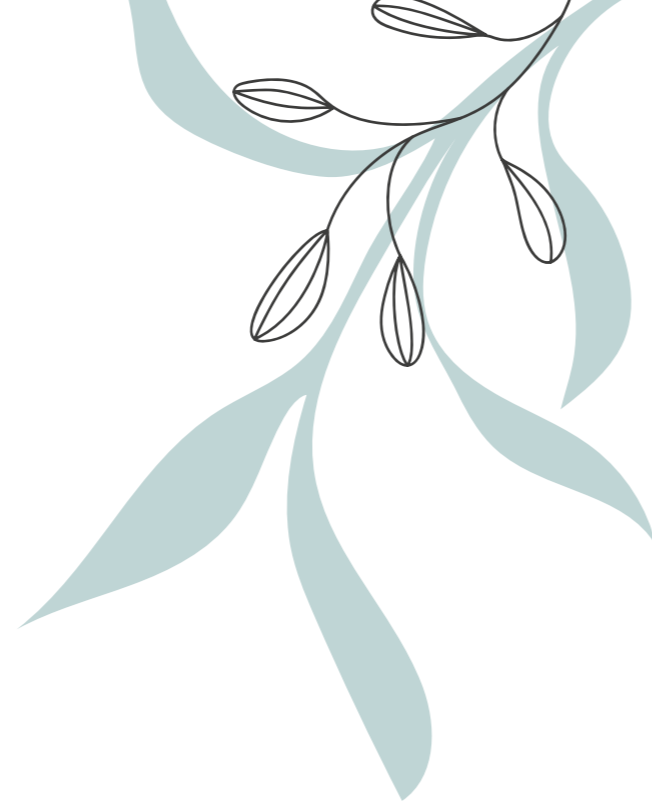
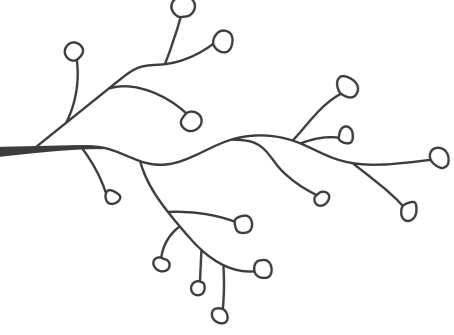

3.5

Institutos universitarios



- Centro de Investigación Biomédica de Canarias
- Institutos de Estudios Medievales y Renacentistas
- Instituto de Lingüística Andrés Bello
- Instituto de Materiales y Nanotecnología
- Instituto de Tecnologías Biomédicas
- Instituto Universitario de Bio-Orgánica Antonio González
- Instituto Universitario de Ciencias Políticas y Sociales
- Instituto Universitario de Desarrollo Regional
- Instituto Universitario de Enfermedades Tropicales y Salud Pública de Canarias
- Instituto Universitario de Estudios Avanzados en Física Atómica, Molecular y Fotónica
- Instituto Universitario de Estudio de las Mujeres
- Instituto Universitario de la Empresa
- Instituto Universitario de Neurociencia

Centro de Investigación Biomédicas de Canarias

C/ Santa María Soledad, s/n
Facultad de Ciencias de la Salud
38206 La Laguna

Tfno. 900 319 000
Infoiutb@ulles

DIRECTOR
Rafael Alonso Solís

Instituto de Lingüística Andrés Bello

Facultad de Humanidades. Sección de Filología.
Campus de Guajara. Despacho A1-07b.
38071 La Laguna

Tfno. 922317998
inulab@ulles

DIRECTOR
Marcial Morera Pérez

SECRETARIA
Ana C. Díaz Galán

Institutos de Estudios Medievales y Renacentistas

C/Prof. José Luis Moreno Becerra, s/n.
Sección de Geografía e Historia, 4ª planta
Facultad de Humanidades
38200 La Laguna

Tfno. 922317794
cemyr@ulledues

DIRECTORA
Dulce María González Doreste

SUBDIRECTORA
Mª del Pilar Lojendio Quintero

SECRETARIO
Juan Manuel Bello León

Instituto de Materiales y Nanotecnología

Avenida Astrofísico Francisco Sánchez
Campus de Anchieta
38206 La Laguna

Tfno. 922318501
imn@ulledues

DIRECTORA
Carmen Arévalo Morales

SUBDIRECTORA
Cristina González Silgo

SECRETARIA
Elena María Pastor Tejera

Instituto de Tecnologías Biomédicas

C/ Sta. María Soledad, s/n
Facultad de Ciencias de la Salud
Sección de Medicina
38206 La Laguna

Tfno. 922316385
infoiutb@ulledues

DIRECTOR (EN FUNCIONES)
Tomás González Hernández

SECRETARIO
Ángel Aceves Vindel

Instituto Universitario de Bio-Orgánica Antonio González

Avda. Astrofísico Francisco Sánchez
Campus de Anchieta
38206 La Laguna

Tfno. 922318570
iubo@ulledues

DIRECTOR
Manuel Norte Martín

SUBDIRECTOR
José Javier Fernández Castro

SECRETARIA
Ana María Estévez Braun

Instituto Universitario de Desarrollo Regional

Facultad de Ciencias Económicas y Empresariales
C/ José Luis Moreno Becerra, s/n
38071 La laguna

Tfno. 922377112
inuder@ulledues

DIRECTOR
José Andrés Moreno Pérez

SUBDIRECTOR
Ignacio José Abásola Alessón

SECRETARIO
Clara M. Campos Rodríguez

Instituto Universitario de Enfermedades Tropicales y Salud Pública de Canarias

Avenida Astrofísico Francisco Sánchez
Campus de Anchieta
38206 La Laguna

Tfno. 922318486
iuetpc@ulledues

DIRECTOR
Enrique Martínez Carretero

SECRETARIO
Jacob Lorenzo Morales

Instituto Universitario de Estudios Avanzados en Física Atómica, Molecular y Fotónica

Avenida Astrofísico Francisco Sánchez
Facultad de Ciencias Sección de Física
38206 La Laguna

Tfno. 922318321
vlavin@ulledues

COORDINADOR
Víctor Lavín della Ventura

Instituto Universitario de Estudios de las Mujeres

C/ Pedro Zerolo, s/n Edificio Central
38200 La Laguna

Tfno. 922317798
iuemdir@ulledues

DIRECTORA
Inmaculada Perdomo Reyes

SECRETARIA
Isabel González Díaz

Instituto Universitario de la Empresa

Avenida 25 de julio, 9 Planta 1ª
38200 La Laguna

Tfno. 922319708
iude@ulledues

DIRECTORA
Pilar Pérez Gómez

SECRETARIA
Esperanza Gil Soto

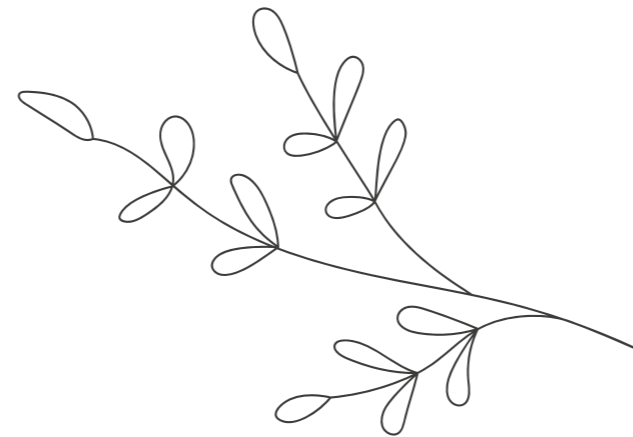

Instituto Universitario de Neurociencia

C/ José Luis Moreno Becerra, s/n.
Edificio de Neurología
38200 La Laguna

Tfno. 922319708
iuneuro@ulledues

DIRECTOR

Manuel de la Vega

SUBDIRECTOR CIENTÍFICO

José Luis Mora

SUBDIRECTOR DE RECURSOS

Hipólito Marrero

SECRETARIO

Alberto Domínguez

Escuela de Enfermería Nuestra Señora de Candelaria

Carretera del Rosario, 145
38010 Santa Cruz de Tenerife

Tfno. 922600606
euehunsc.scs@gobiernodecanarias.org

DIRECTORA

María Elisa de Castro Peraza

SECRETARIA

Ana María Perdomo Hernández

Escuela de Turismo de Tenerife

C/Plaza José Zárata y Penichet, 5- 1ª planta
Residencial Anaga
38001 S/C de Tenerife

Tfno. 922225006
info@eutures

DIRECTORA

Natalia Rodríguez de Armas

RESPONSABLE DE CALIDAD

Ana Berdejo Fariña

SECRETARIO

Juan Israel García Cruz

3.6

Centros adscritos

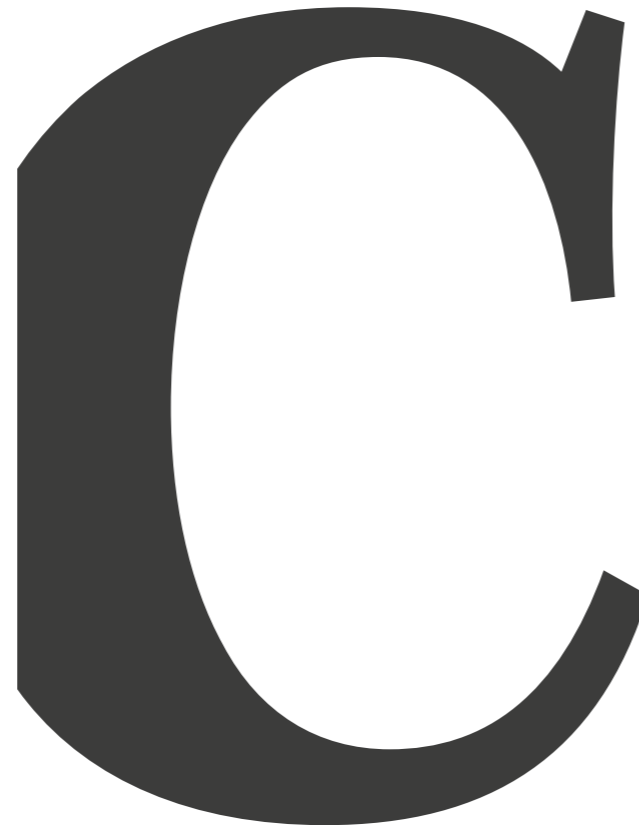

Escuela de Turismo Iriarte

Paseo Santo Tomás s/n. La Asomada
38400 Puerto de La Cruz

Tfno. 922372045
escuelairiarte@escuelairiarte.com

DIRECTOR GERENTE

Ángel Oliva González

DIRECTOR ACADÉMICO

Ángel Oliva González

SECRETARIO

Borja de la Rocha

3.7

Fundación General de la Universidad de La Laguna

F

Fundación General de la
Universidad de La Laguna (FGULL)
Avda. Trinidad, 61- Aulario Torre Profesor
Agustín Arévalo, planta 0 - Campus Central
38071 La Laguna

Tfno. 922319200
info@fgulles
www.fgulles

Patronato

PRESIDENTA

Rosa María Aguilar Chinaea

VICEPRESIDENTA

M^ª Dolores Pelayo Duque
Presidenta del Consejo Social

VOCALES UNIVERSIDAD DE LA LAGUNA

- Ernesto Pereda de Pablo
Vicerrector de Investigación, Transferencia
y Campus Santa Cruz y Sur
- Lastenia Hernández Zamora
Vicerrectora de Estudiantes, Empleabilidad
y Campus Guajara
- Lidia Dolores Cabrera Pérez
Vicerrectora de Proyección,
Internacionalización
y Cooperación

SECRETARIO

Juan Diego Betancor
Director gerente

INTERVENCIÓN-ADMINISTRACIÓN

María Montserrat Mestres Jiménez

VOCALES DE INSTITUCIONES PÚBLICAS COLABORADORAS

- Alcalde de San Cristóbal de La Laguna
Luis Yeray Gutiérrez Pérez
- Presidente del Cabildo de Tenerife
Pedro Manuel Martín Domínguez
- Presidente del Cabildo de La Palma
Mariano Hernández Zapata
- Alcalde de Adeje
José Miguel Rodríguez Fraga

Estudios y estudiantes

El catálogo de estudios de La Universidad de La Laguna oferta el presente curso 2020/2021 119 titulaciones oficiales que cursan los 17.335 alumnos y alumnas matriculados en el centro académico: 45 títulos de grado, 36 titulaciones oficiales de máster y 19 programas de doctorado, a los que se añaden 19 títulos propios, de los que 17 son de posgrado y 2 de grado.



4.1 Titulaciones



TITULACIONES OFICIALES DE GRADO

Administración y Dirección de Empresas

Antropología Social y Cultural

Arquitectura Técnica

Bellas Artes

Biología

Ciencias Ambientales

Conservación y Restauración de Bienes Culturales

Contabilidad y Finanzas

Derecho

Diseño

Economía

Enfermería

Enfermería
(Escuela Universitaria de Enfermería
Ntra. Sra. de la Candelaria)

Español: Lengua y Literatura

Estudios Clásicos

Estudios Francófonos Aplicados

Estudios Ingleses

Farmacía

Filosofía

Física

Fisioterapia

Geografía y Ordenación del Territorio

Historia

Historia del Arte

Ingeniería Agrícola y del Medio Rural

Ingeniería Civil

Ingeniería Electrónica Industrial y Automática

Ingeniería Informática

Ingeniería Mecánica

Ingeniería Química Industrial

Ingeniería Radioelectrónica Naval

Logopedia

Maestro en Educación Infantil

Maestro en Educación Primaria

Matemáticas

Medicina

Náutica y Transporte Marítimo

Pedagogía

Periodismo

Psicología

Química

Relaciones Laborales

Sociología

Tecnologías Marinas

Trabajo Social

Turismo

Turismo
(Escuela Universitaria de Turismo de Tenerife)

Turismo
(Escuela Universitaria de Turismo Iriarte)

45 GRADOS

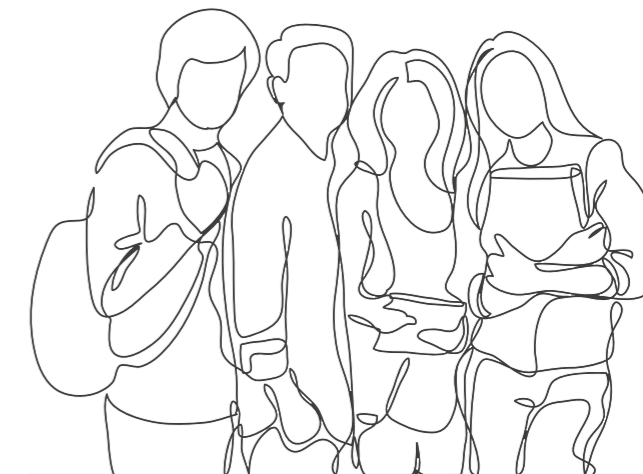

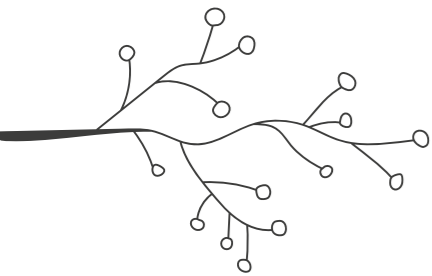

TITULACIONES OFICIALES DE MÁSTER

Abogacía

Astrofísica

Biodiversidad Terrestre y Conservación en Islas

Bioética y Bioderecho

Biología Marina: Biodiversidad y Conservación

Biomedicina

Ciencia de las Religiones: Historia y Sociedad

Ciberseguridad e Inteligencia de Datos

Desarrollo Regional

Desarrollo y Gestión de Recursos Humanos

Desarrollo de Videojuegos

Dirección de Recursos Humanos

Dirección y Planificación del Turismo

Educación y Tecnologías de la Información y Comunicación

Energías Renovables

Estudios de Género y Políticas de Igualdad

Estudios Pedagógicos Avanzados

Formación del Profesorado en Enseñanza Secundaria Obligatoria, Bachillerato, Formación Profesional y Enseñanza de Idiomas

Gestión e Innovación Tecnológica en la Construcción

Ingeniería Industrial

36

MÁSTERES
OFICIALES

Ingeniería Informática

Innovación en Diseño para el Sector Turístico

Innovación Comunicativa
de las Organizaciones

Intervención Psicopedagógica en
Contextos de Educación Formal y No Formal

Intervención y Mediación Familiar, Social y
Comunitaria

Investigación en Filosofía

Investigación y Diagnóstico en
Enfermedades Tropicales

Investigación, Gestión y Calidad en
Cuidados para la Salud

Lógica y Filosofía de la Ciencia

Modelización e Investigación Matemática,
Estadística y Computación

Nanociencia y Nanotecnología Molecular

Psicología General Sanitaria

Química

Seguridad y Calidad de los Alimentos

Teoría e Historia del Arte y Gestión Cultural

Uso y Gestión del Patrimonio Cultural



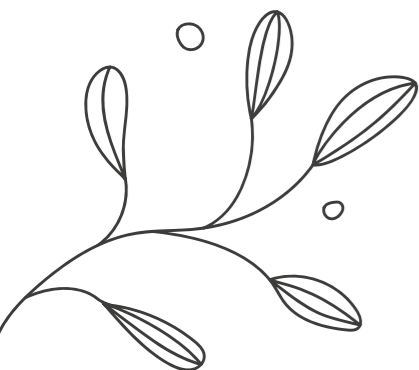

19

DOCTORADOS

PROGRAMAS DE DOCTORADO

Programa Oficial de Doctorado en Arte y Humanidades

Programa Oficial de Doctorado en Astrofísica

Programa Oficial de Doctorado en Biodiversidad y Conservación

Programa Oficial de Doctorado en Ciencias de la Salud

Programa Oficial de Doctorado en Ciencias Médicas y Farmacéuticas, Desarrollo y Calidad de Vida

Programa Oficial de Doctorado en Derecho, Sociedad y Turismo

Programa Oficial de Doctorado en Desarrollo Regional

Programa Oficial de Doctorado en Educación

Programa Oficial de Doctorado en Estudios Interdisciplinarios de Género

Programa Oficial de Doctorado en Filosofía

Programa Oficial de Doctorado en Ingeniería Industrial, Informática y Medioambiental

Programa Oficial de Doctorado en Ingeniería Náutica, Marina y Radioelectrónica Naval

Programa Oficial de Doctorado en Islas Atlánticas: Historia, Patrimonio y Marco Jurídico Institucional

Programa Oficial de Doctorado en Lógica y Filosofía de la Ciencia

Programa Oficial de Doctorado en Matemáticas y Estadística

Programa Oficial de Doctorado en Nanociencia y Nanotecnología

Programa Oficial de Doctorado en Psicología

Programa Oficial de Doctorado en Química e Ingeniería Química

Programa Oficial de Doctorado en Territorio y Sociedad. Evolución Histórica de un Espacio Tricontinental (África, América y Europa)

17

POSGRADO

Títulos Propios

TÍTULOS PROPIOS DE POSGRADO

- N** Máster Propio en Agroecología, Soberanía Alimentaria, Ecología Urbana y Cooperación al Desarrollo Rural
- Máster Propio en Asesoría Fiscal y Contable
- Máster Propio en Cuidados al Final de la Vida
- Máster Propio en Derecho Urbanístico
- Máster Propio en Dirección de Empresas (MBA)
- N** Máster Propio en Dirección y Gestión Hotelera
- N** Máster Propio en Educar en la Diversidad
- Máster Propio en Gestión del Agua
- Máster Propio en Ingeniería Civil en el Ámbito Municipal
- Máster Propio en Interpretación de Conferencias
- N** Diploma de Especialización en Dirección y Gestión Hotelera
- N** Experto Universitario en Asesoramiento Profesional en la Oficina de Farmacia
- N** Experto Universitario en Dirección y Gestión Hotelera
- Experto Universitario en Docencia Universitaria
- Experto Universitario en Parentalidad Positiva y Convivencia Familiar
- Experto Universitario en Psicomotricidad Relacional y Atención Temprana
- N** Experto Universitario en Reducción del Riesgo de Desastres, Resiliencia y Cambio Climático

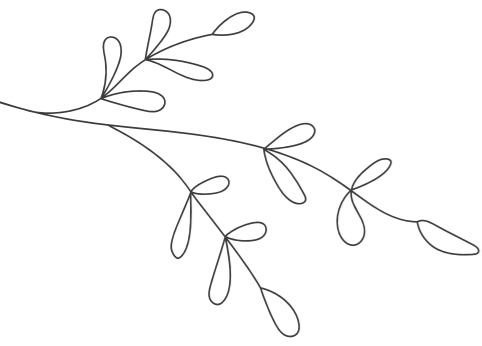

TÍTULOS PROPIOS DE GRADO

Diploma Universitario en Formación Pedagógica Didáctica Equivalente, Nivel Inicial

Diploma Universitario en Gastronomía y Alimentación, Nivel Intermedio.

2 GRADO



MATRÍCULAS

GRADO
17.335

MATRICULADOS

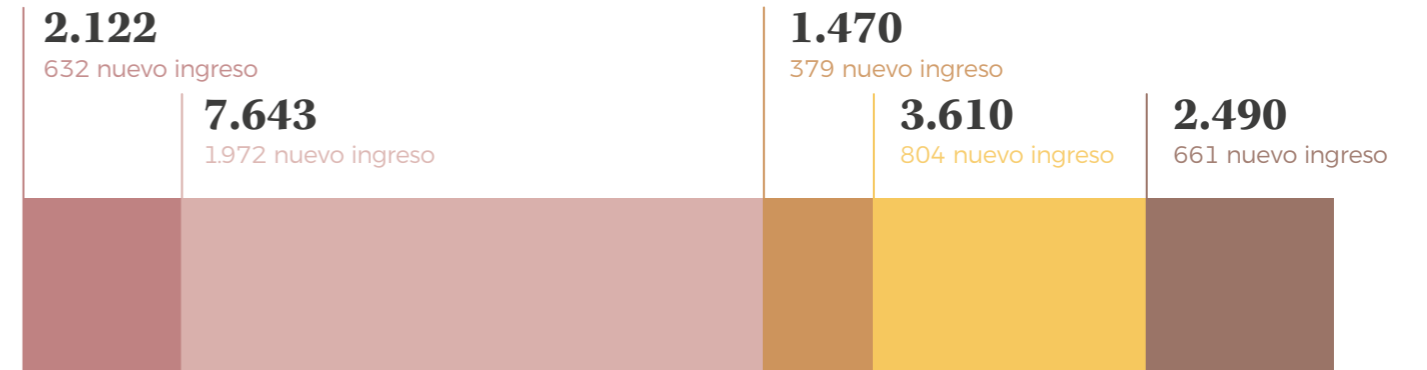

MÁSTER
1.191
MATRICULADOS

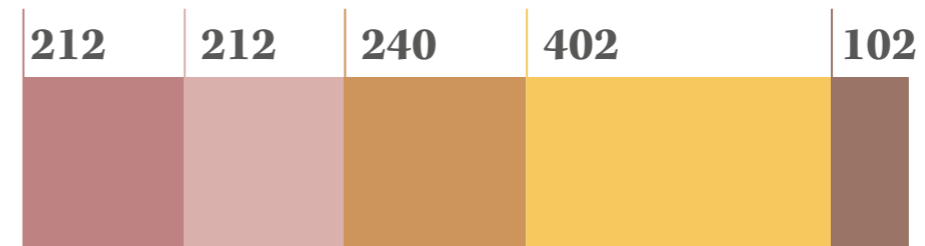

DOCTORADO
1.168
MATRICULADOS

■ Artes y Humanidades ■ Ciencias Sociales y Jurídicas ■ Ciencias ■ Ciencias de la Salud ■ Ingeniería y Arquitectura

Renovación, nuevas titulaciones y sellos de calidad

El pasado curso hubo tres altas de nuevas titulaciones oficiales de máster y se produjo la renovación de la acreditación de cuatro másteres oficiales (uno de ellos en proceso) en la convocatoria de 2019, así como la de 10 másteres (en proceso) y un grado en la de 2020.

Respecto a las titulaciones oficiales, se renovó 1 programa de doctorado en la convocatoria de 2019 y 54 títulos en la de 2020: 10 en procedimiento general, 1 grado, 9 programas de doctorado y 44 en procedimiento abreviado, 28 grados y 16 másteres. Además, se reeditaron 12 títulos propios y se dieron de alta 7 nuevos títulos.

Uno de los logros importantes ha sido la obtención de cuatro sellos internacionales de calidad: el sello EUR-ACE® para los grados en Ingeniería Electrónica Industrial y Automática, Ingeniería Mecánica e Ingeniería Química Industrial, y el sello Chemistry Eurobachelor® para el grado en Química.



Química



Ingeniería Electrónica Industrial y Automática
Ingeniería Mecánica
Ingeniería Química Industrial

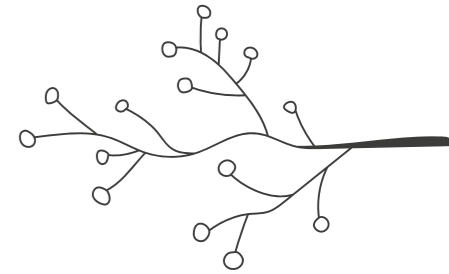

EBAU

De los 5.021 estudiantes inscritos en la convocatoria de la Evaluación de Bachillerato para el Acceso a la Universidad (EBAU) celebrada el pasado curso en los primeros días de julio debido a las circunstancias especiales marcadas por la pandemia de COVID-19, aprobaron 4.430, suspendieron 552 y 39 no se presentaron. De la totalidad de aptos, 215 se decantaron por las Artes, 2.407 por las Ciencias, 1.290 eligieron la rama de Humanidades y Ciencias Sociales, y 518 fueron los que aprobaron en la especialidad de Humanidades y Ciencias Sociales, itinerario Humanidades.

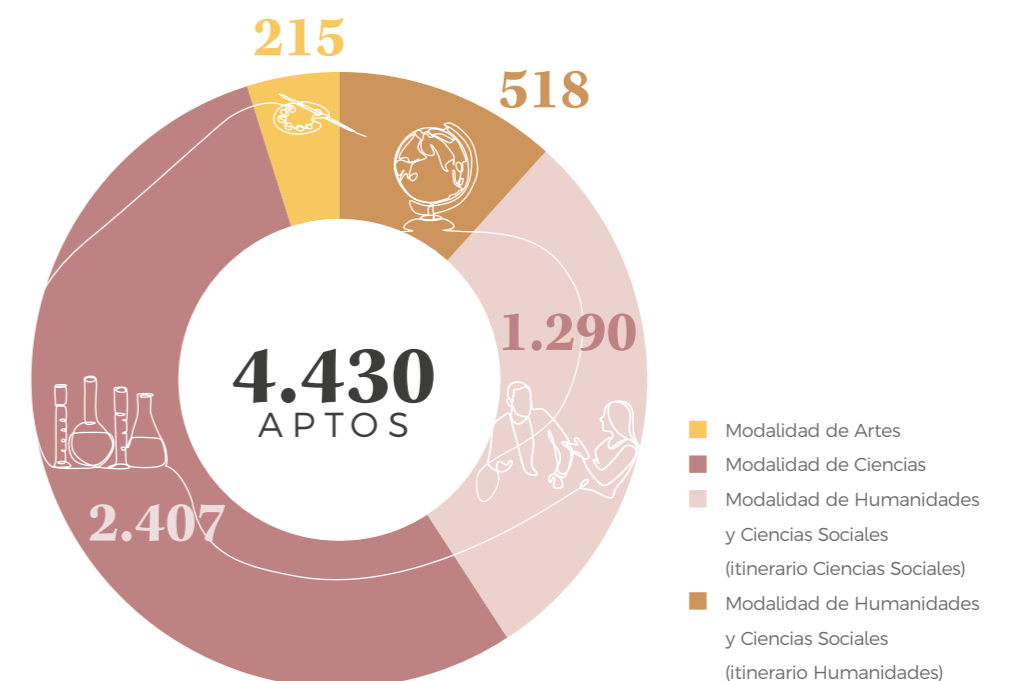
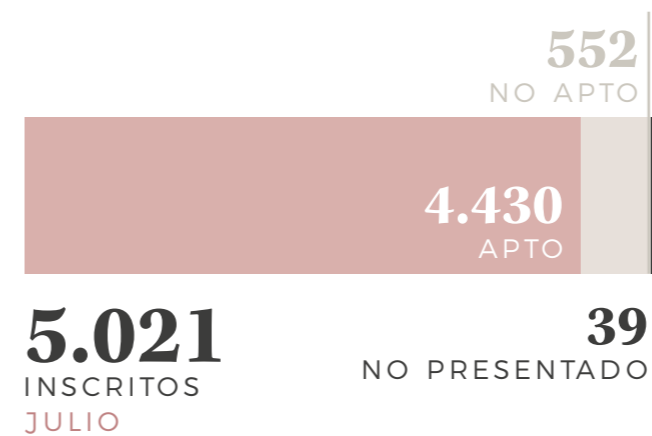

4.2

Calidad docente



La Universidad de La Laguna cuenta con tres titulaciones a distancia y ocho semipresenciales, de las 35 de posgrado oficiales y propias

El Vicerrectorado de Innovación Docente, Calidad y Campus de Anchieta tiene las competencias de Calidad Docente con dos direcciones de secretariado asociadas: La Dirección de Secretariado de Titulaciones y la Dirección de Secretariado de Evaluación y Calidad.

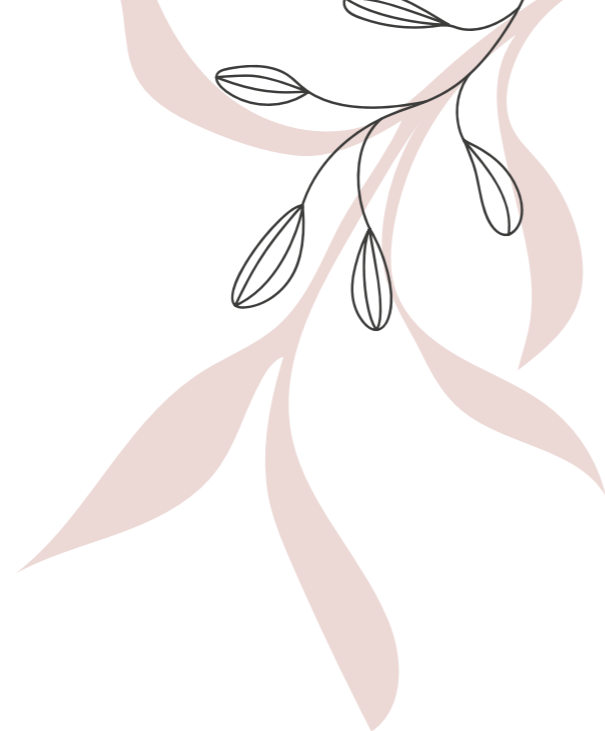

EVALUACIÓN DE LA ACTIVIDAD DOCENTE DEL PROFESORADO

Actividades y actuaciones destacadas

Mejora de las herramientas y aplicaciones informáticas mediante la realización, seguimiento y revisión de documentación del programa DOCENTIA-ULL: autoinforme del profesorado, informes de evaluación, revisión de resultados y elaboración de informes generales, específicos y de seguimiento externo del programa DOCENTIA-ULL

Planificación, gestión y aplicación de las encuestas de satisfacción al alumnado sobre la actividad docente del profesorado.

Revisión, mejora y actualización del manual de evaluación del programa DOCENTIA-ULL para el curso 2020-2021.

Puesta en marcha de una convocatoria extraordinaria de evaluación de la actividad docente para los investigadores contratados de la Universidad de La Laguna en el Programa Ramón y Cajal y asimilados, con la participación voluntaria de siete candidatos, de los que uno ha sido admitido provisionalmente.

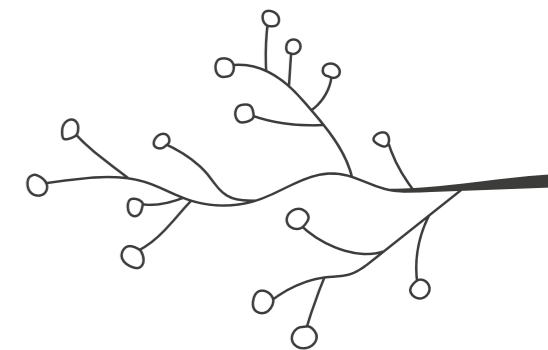

CALIDAD DE LOS CENTROS

Actividades y actuaciones destacadas

Revisión y simplificación de la documentación del SAIC atendiendo al nuevo modelo del programa AUDIT (Versión 2019- ANECA), aún en proceso.

Alineamiento con los programas de evaluación y calidad institucionales.

OBJETIVOS 2020/2021

Adoptar e implementar una herramienta de soporte (BPM: gestión por procesos, gestión de informes, evidencias, indicadores, etc.) para el desarrollo efectivo de los SAIC de centros/títulos.

Rediseño del 100% los procedimientos del SAIC de los centros de la Universidad de La Laguna.

Mejora de los sistemas de información y visualización de datos e indicadores: Continuación del acuerdo para el acceso a microdatos de satisfacción e inserción laboral de la ULL

El pasado curso se elaboraron 2.652 guías docentes de las 48 titulaciones de grado y 33 másteres oficiales de la Universidad de La Laguna



PORTAL E-GUIA ULL

Sus acciones se centraron en la mejora de la plataforma de guías docentes, y en su proceso de cumplimentación y publicación, además de en la elaboración de nuevas guías docentes para el próximo curso.

El pasado curso se elaboraron 2.652 guías docentes de las 48 titulaciones de grado y 33 másteres oficiales de la Universidad de La Laguna, y se realizaron las siguientes acciones:

Mejora y gestión la plataforma institucional de Guías Docentes (GD) de la ULL (E-GUIA).

Asesoramiento en la cumplimentación y publicación de las guías.

Habilitación de un espacio específico para la inclusión de adaptaciones en las guías, sobre todo en lo relativo a las tutorías, metodología docente y sistema de evaluación de las asignaturas para ajustarlas a la docencia telepresencial, que fue la metodología empleada durante el segundo cuatrimestre.

Elaboración de la instrucción de las guías docentes para el curso 2020/2021.

Durante el segundo trimestre, coincidiendo con el confinamiento, las guías docentes se adaptaron a la enseñanza telepresencial

LA ACTIVIDAD EN CIFRAS

PROFESORADO EVALUADO **148**

56 Finalizados
92 Pendientes

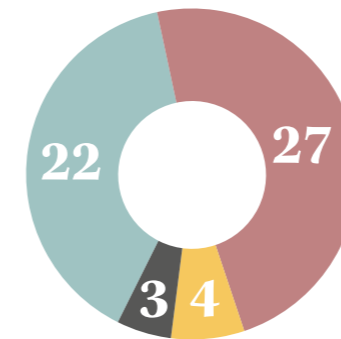

EXCELENTE
MUY FAVORABLE
FAVORABLE
DESFAVORABLE

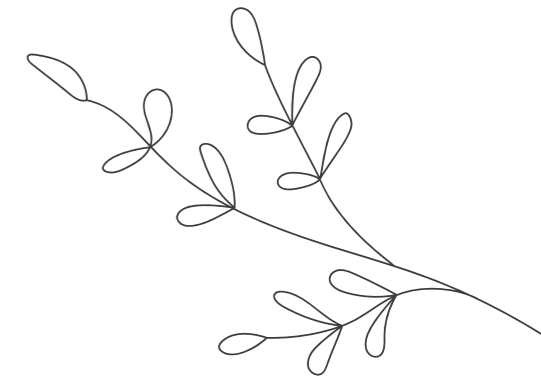

SISTEMA DE ENCUESTACIÓN

Actividades y actuaciones destacadas

Finalización de la campaña de encuestas del curso 2018/2019 y aplicación de la campaña 2019/2020

Revisión y actualización de los modelos de encuesta a los diferentes colectivos.

Actualización del diseño y metodología de aplicación de la encuesta a egresados y empleadores de la ULL en colaboración con la UADR (informes de resultados).

Trabajos de visualización de la información sobre inserción laboral en la web de titulaciones oficiales.

ENCUESTAS

1.591
profesorado

102
asignaturas

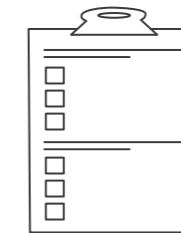

40
departamentos

22
facultades/
secciones

44
titulaciones

Informes de responsables realizados: 296
(dos por docente)

LA ACTIVIDAD EN CIFRAS

25  CAMPAÑAS DE ENCUESTAS INSTITUCIONALES

Grupos de interés más encuestados:

12 ALUMNADO **7** PDI

OBJETIVOS 2020/2021

Finalizar la aplicación de la campaña de encuestas del curso 2019/2020 y comenzar con la del 2020/2021.

Seguir con la aplicación de la encuesta de egresados y empleadores en coordinación con la UADR-FGULL

Avanzar en la mejora del protocolo de planificación de encuestas institucionales de la Universidad de La Laguna, en el marco del procedimiento del SAIC de Centros.

4.3

Becas y ayudas

B

El Negociado de Servicios Asistenciales de la Universidad de La Laguna concedió el pasado curso académico un total de 1.500 bonos de comedor, 146 becas para estudiantes con dificultades económicas, financió con 37.400€ distintos servicios para el estudiantado con diversidad funcional y destinó 287.00€ a ayudas para el personal

Becas concedidas por el Negociado de Servicios Asistenciales de la Universidad de La Laguna

AYUDAS AL ALUMNADO

TIPO DE AYUDA	CONCEDIDAS	PRESUPUESTO	GASTO
Guardería	4	8.000,00 €	1.459,50 €
Bolsas de viaje	22	9.200,00 €	5.722,68 €
Bonos de Comedor	1.500	131.000,00 €	130.979,25 €
Asociacionismo estudiantil	3	14.000,00 €	1.447,59 €
Ayudas matrículas posgrado	35	23.000,00 €	9.520,77 €
Grupos claustrales	4	7.000,00 €	4.176,54 €
Especiales dificultades económicas	146	158.000,00 €	100.260,59 €
Participación eventos representación Estudiantil	5	3.500,00 €	1.206,01 €
Ayudas para organización congreso	1	15.000,00 €	748,01 €

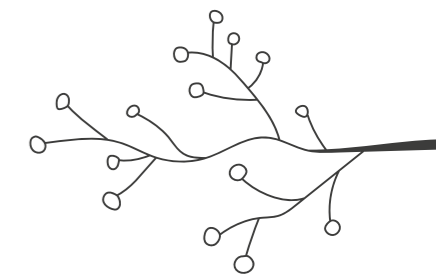

PROGRAMA DE ATENCIÓN A ESTUDIANTES CON DISCAPACIDAD

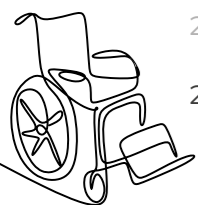

*Los gastos relacionados corresponden a los servicios prestados por los intérpretes de lengua de signos en el caso del alumnado con discapacidad auditiva, el transporte en vehículo adaptado para estudiantes con movilidad reducida y los recursos de apoyo materiales.

AYUDAS ASISTENCIALES AL PERSONAL

TIPO DE AYUDA	CONCEDIDAS	GASTO
Guardería	493	39.989,00 €
Ayudas de Estudios	481	42.890,00 €
Natalidad y adopción	9	1.170,00 €
Discapacidad	296	34.480,69 €
Tratamientos de salud	2.579	122.405,97 €
Tratamientos especiales	180	8.882,20 €
Subsanaciones		3.681,20 €
Presupuesto global		274.927,96 €
Gasto Total		287.186,69 €

*El importe excedido (12.258,73 €) fue asumido por la Gerencia de la Universidad de La Laguna.

Becas de Convocatoria General y Movilidad del Ministerio de Educación y Ciencia



CONVENIOS SICUE



53

UNIVERSIDADES

1.240
PLAZAS

SOLICITUDES DE INTERCAMBIOS SICUE

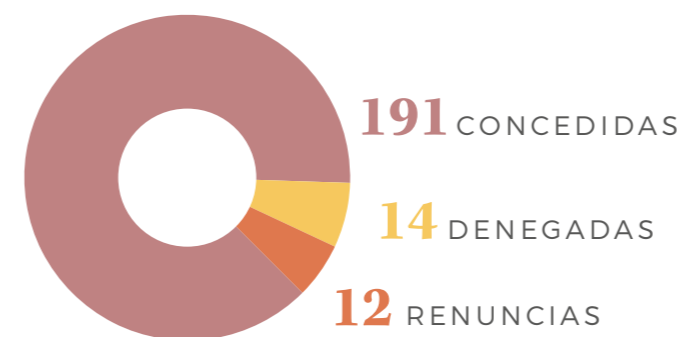

BECAS DE COLABORACIÓN DEL MINISTERIO DE EDUCACIÓN Y CIENCIA

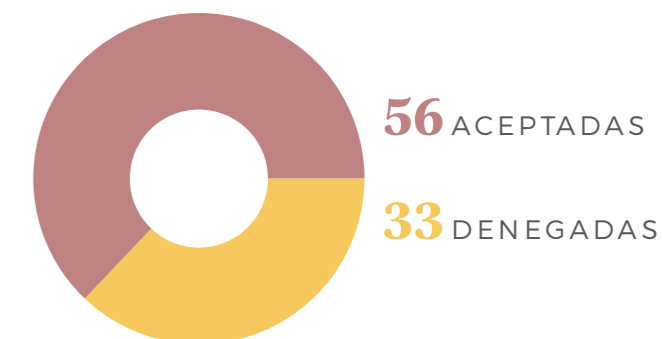



Investigación

Las ayudas convocadas, el plan de incentivación de la investigación y la concurrencia a proyectos competitivos de ámbito internacional son cruciales en el apoyo y fomento de una investigación de calidad. A estas acciones se unen el plan de formación destinado al personal predoctoral y el impulso a las convocatorias de los contratos predoctorales.

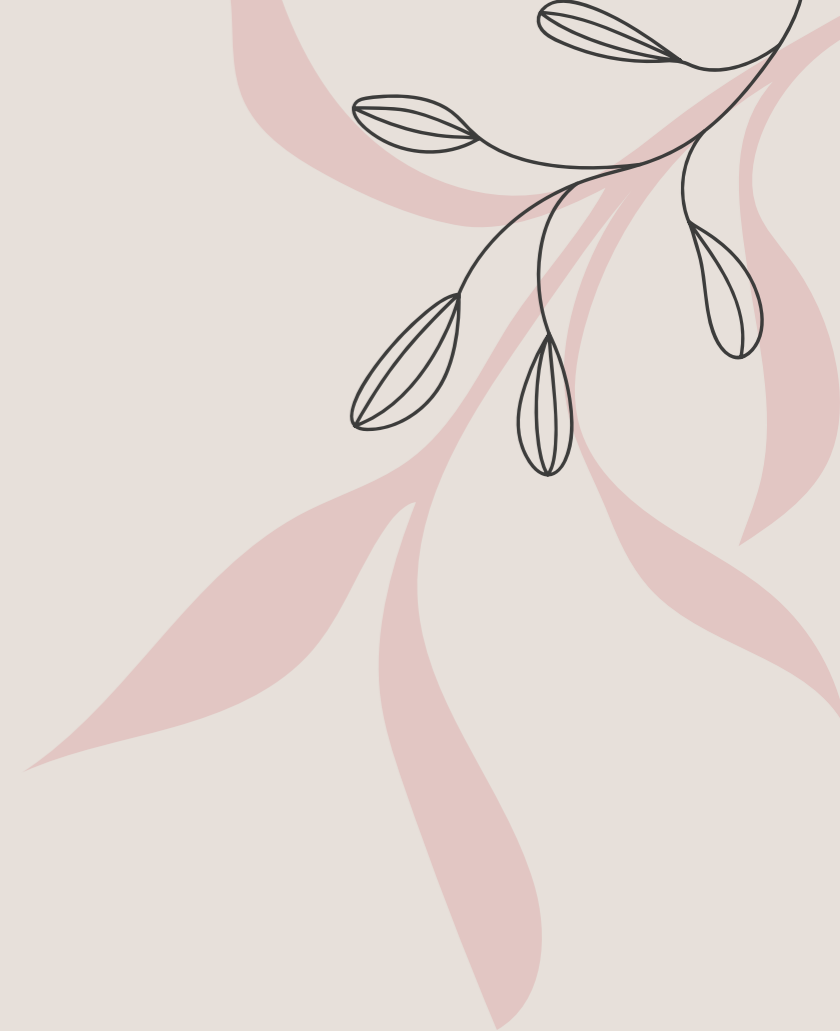

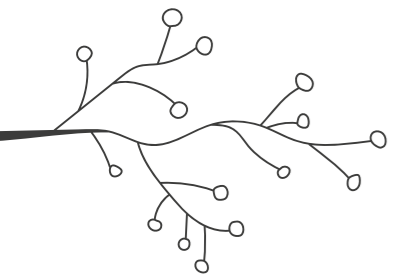

5.1

Producción científica



PUBLICACIONES

Las publicaciones científicas, auténtico indicador del estado de investigación de una universidad, han experimentado un notable ascenso durante estos últimos años.

El número de publicaciones de la ULL ha continuado con su progresión al alza, tal y como indican las cifras. Y un indicador destacado es la cantidad de publicaciones en abierto, que ha pasado del 34% en 2017 al 53% en 2019.

	SCOPUS	WOS	CITAS
2019	1.341	1.251(679)	4.289
2018	1.215	1.176(549)	3.115
2017	1.204	1.207(413)	3.527
2016	1.233	1.172	
2015	1.164	1.108	
2014	1.205	1.010	
2013	1.129	930	
2012	1.057	924	
2011	1.092	927	

La ULL escala 100 puestos en el prestigioso Shanghai Academic Ranking of World Universities, posicionándose entre las 700 mejores universidades del mundo

PUBLICACIONES WOS

Las publicaciones WOS son Lorem ipsum dolor sit amet, consectetur adipiscing elit. Phasellus sed placerat turpis. Donec vel neque orci. Integer sit amet massa sem. Pellentesque eleifend nisl at turpis ultrices, vitae scelerisque urna bibendum. Vestibulum scelerisque eros ligula, et tempor arcu eleifend quis.

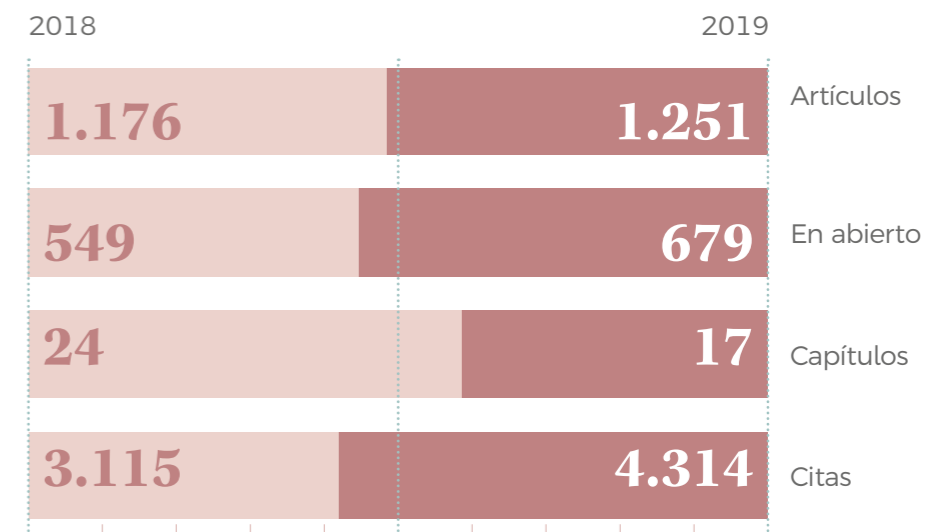

5.2

Proyectos y contratos de investigación

Contratos predoctorales

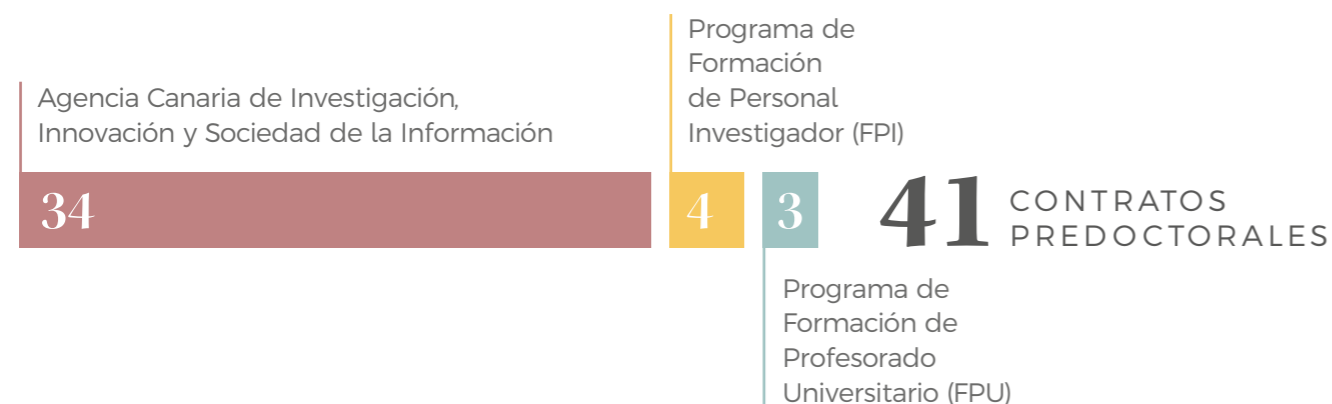

Proyectos



2.728.761,15€

Proyectos nacionales solicitados y concedidos 2019/2020

ORGANISMO	Nº PROYECTOS SOLICITADOS	Nº PROYECTOS CONCEDIDOS	IMPORTE €
Ministerio de Ciencia, Innovación y Universidades convocatoria 2018	46	18	1.788.622,00
Ministerio de Ciencia e Innovación convocatoria 2019	53	23	2.374.141,00
Fundación Cajacanarias	19	5	227.400,00
Otros proyectos nacionales	27	3	267.179,68
Suma total	145	49	4.657.342,68

Contratos predoctorales: desarrollo de tesis

El pasado curso 2019/2020 la ULL presentó 62 proyectos de investigación a convocatorias internacionales

El plan de formación de jóvenes se complementa con un programa de ayudas que contribuye a desarrollar las tesis doctorales con contratos de cuatro años. Hasta el momento se han publicado tres convocatorias. La primera en 2015, con 25 contratos, la segunda en 2017, con 20 y una tercera en 2019 con 25.



A estos datos hay que sumar otros 80 estudiantes predoctorales financiados en la ULL: 70 de ellos por convocatorias del IAC y el resto trabajando en entidades colaboradoras.



Proyectos Internacionales

En 2019 se presentaron 32 proyectos de investigación a convocatorias internacionales, y en el transcurso de 2020, un total de 30 al programa de financiación europeo H2020 y a otros programas competitivos de financiación, así como organismos internacionales.

Proyectos internacionales concedidos 2019/2020

En el curso 2019/2020 se concedieron 25 proyectos de ámbito internacional

Año de concesión	Cantidad concedida ULL	Nº Proyectos
2019	4.700.000,00 €	21
2020		5

En junio de 2019 se publicó la resolución de los proyectos concedidos en la segunda convocatoria del programa **INTERREG MAC 2014-2020**. Se obtuvo una mejora en los resultados respecto a la primera convocatoria.

PROYECTOS CONCEDIDOS INTERREG MAC 2014-2020	1ª Convocatoria 2016	2ª convocatoria 2018
ULL es líder de la propuesta	0	5
ULL es socia de la propuesta	10	13

En este programa se financiaron 18 proyectos que han supuesto para la ULL un montante de más de 4,2 millones de euros. Además, en 2019 se concedieron otros tres proyectos internacionales, 2 H2020 y uno de una Dirección General europea.

En el curso 2019/2020 se concedieron 25 proyectos internacionales y 49 nacionales por un valor total de 9,3 millones de euros

Desde la puesta en marcha, en 2018, de la Oficina de Proyectos Europeos (OPE) se han sufragado ocho proyectos H2020 gracias a la financiación aportada por los fondos FDCAN (Fondos de Desarrollo de Canarias) del Gobierno de Canarias.

La ULL en los *ránkings* internacionales que incluyen posicionamiento

Los 'ránkings' internacionales más importantes en los que se refleja la posición de la Universidad de La Laguna son el Shanghai Academic Ranking of World Universities, U-Multirank y el Times Higher Education, aunque hay otros muchos que valoran los centros académicos.

	ARWU	THE	US News	NTU	CWUR	URAP	Leiden Frac Pos (Indic)	Leiden Total Pos (Indic)	SIR
2020	601-700	601-800	638		623	434	912 (1179)	720 (3491)	644
2019	701-800	501-600	612	501- 550	581	433	851 (1209)	684 (3436)	622
2018	601-700	601-800	742	477	446	427	827 (1203)	663 (3296)	624
2017	601- 700	601- 800		501 550	557	434	790 (1182)	644 (3153)	559
2016	-	501- 600		451	569	444	764 (1200)	622 (3074)	573
2015	-	-		-	603	452	732 (1179)	613 (2938)	575
2014	-	-		-	641	538	705 (1160)	602 (2714)	573



Escalando posiciones: la importancia de los *ránkings*

La ULL figura este año entre los 20 centros de educación superior españoles mejor valorados en el *ránking* de Times Higher Education World University, una clasificación que incluye más de 1.500 universidades de 93 países y regiones. Junto a esta, hay que mencionar la edición 2020 del prestigioso *Shanghai Academic Ranking of World Universities*, en el que la ULL ocupa una posición en el rango entre las 601-700 mejores universidades a nivel mundial, una mejora respecto al año 2019, que ocupó el rango 701-800. Si se analizan los resultados del U-Ranking 2020, elaborado por la Fundación BBVA y el Instituto Valenciano de Investigaciones Económicas (Ivie), la ULL se sitúa en el nivel 7 de 12 entre las universidades del sistema español. Un logro, ya que este *ránking* tiene en cuenta los resultados en docencia, investigación, innovación y desarrollo tecnológico.



5.3

Transferencia de conocimiento

La Fundación General de la Universidad de La Laguna (FGULL) gestionó el curso pasado 182 proyectos, de los que 165 proyectos fueron dirigidos por 98 miembros del Personal Docente e Investigador (PDI) de la ULL. Los 17 restantes los dirigió la propia fundación, por un importe de casi 5.000.000 €.

PROYECTOS POR ÁREAS DE CONOCIMIENTO



165
PROYECTOS

4.946.660,36€
IMPORTE TOTAL

■ Artes y Humanidades ■ Ciencias ■ Ciencias de la Salud ■ Ciencias Sociales y Jurídicas ■ Ingeniería y Arquitectura

Proyectos formalizados Julio a diciembre de 2019

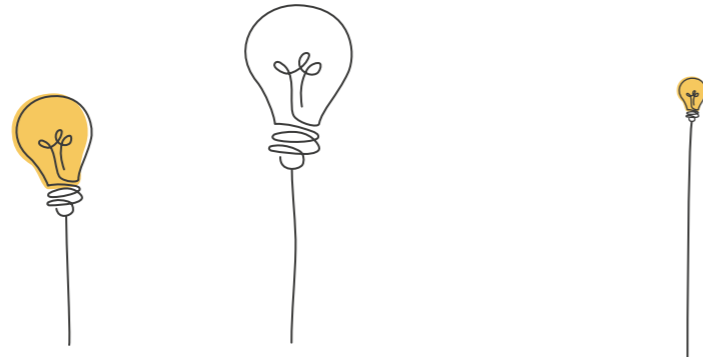

1. Elaboración de un instrumento de evaluación psicológica para la obtención o renovación de la licencia de armas de fuego.
2. Accesibilidades e movilidads turísticas no douro
3. Estimación de aportación al producto interior bruto y empleo de las empresas de turismo marino en Tenerife.
4. Psicología aplicada al marketing y la comunicación: spots publicitarios.
5. Seguimiento de especies y hábitats indicadores de cambio climático a largo plazo en el archipiélago canario.
6. Determinación de la legitimación de una pluralidad de vecinos y procedibilidad de la acumulación de pretensiones para la reclamación de los daños ocasionados.
7. Análisis de la realidad económica y social de Canarias.
8. Informe anual para el Consejo Económico y Social de Canarias, que analice la situación económica, social y laboral de Canarias durante el ejercicio 2019.
9. Informe jurídico sobre la captura para fines científicos del angelote (*squatina squatina*, *squatina oculata*, *squatina aculeata*).
10. Asistencia técnica para la organización de las enseñanzas deportivas de régimen especial
11. No caigas en fuera de juego.
12. Cómo cooperar desde la ciencia para mejorar la salud.
13. Desarrollo preclínico de un nuevo fármaco para el tratamiento de la hiperuricemia e hiperuremia.
14. La monetización del valor social de la cooperativa mercado Nuestra Señora de África.
15. Desarrollo de contrato de asesoramiento en investigación en salud mental.
16. Análisis multiescala del impacto de la apicultura en el Parque Nacional del Teide sobre las abejas silvestres.
17. Asesoramiento en el diseño del soporte óptico y regulación de posición de lentes de gran tamaño.

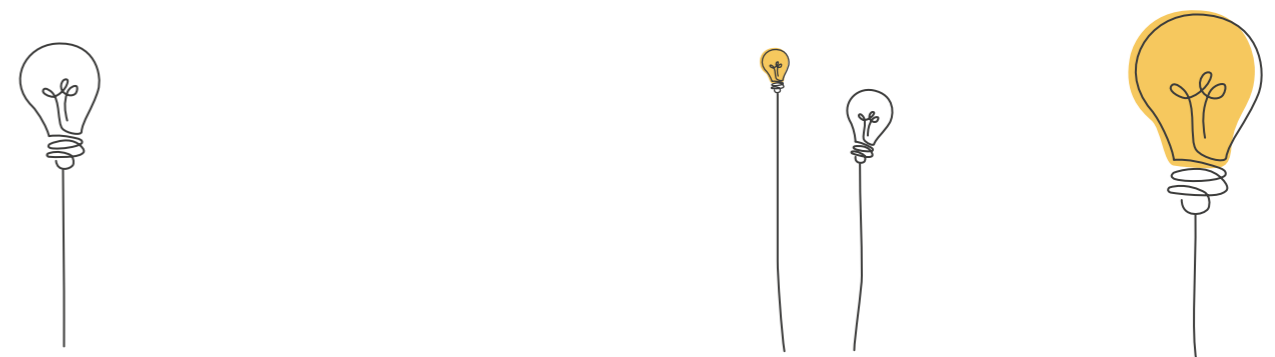

18. Participación en el encuentro municipal de centros de empresa y espacios colaborativos en Santa Cruz de Tenerife
19. Desarrollo del proyecto: las repercusiones del cáncer de mama en la vida de las mujeres.
20. Servicio de trabajo de campo gearqueológico en el yacimiento arqueológico de El Salt (Alcoy, Alicante).
21. Elaboración de muestras de micromorfología de suelos y sedimentos arqueológicos I (láminas delgadas arqueológicas).
22. Elaboración de muestras de micromorfología de suelos y sedimentos arqueológicos II (láminas delgadas arqueológicas).
23. Estudio fitoquímico de variedades de papas cultivadas en Tenerife y búsqueda de nuevos compuestos naturales activos frente a las polillas de la papa *Tecia solanivora* (Povolny) y *Phthorimaea operculella* (Zeller).
24. Asistencia técnica para el asesoramiento científico en el desarrollo del Proyecto DUBAO. Diseño y Desarrollo de una Plataforma en la nube para la predicción de variables macroeconómicas en tiempo real y bajo demanda, soportada por un algoritmo propietario basado en aprendizaje automático y fuentes Big data. Aplicación inicial a la tasa de desempleo.
25. Consumo de la pornografía en adolescentes y jóvenes de Tenerife, así como la relación de este consumo con sus relaciones afectivas sexuales y prácticas sexuales.
26. Desarrollo y aplicación de modelos de compliance (septiembre 2019)
27. Imprudencia, principio acusatorio y ámbitos de responsabilidad: recurso de apelación.
28. Desarrollo y aplicación de modelos de compliance.
29. Apoyo familiar a la actividad emprendedora de los jóvenes en Canarias: condicionantes personales, culturales y socioeconómicos.
30. Emprendimiento universitario en Canarias. Elaboración del informe regional del Guess 2018.
31. Evaluación de los efectos económicos y del nivel de emisiones de CO2 de la introducción del gas natural en Tenerife y Gran Canaria entre 2006 y 2018.



32. Diseño del escenario a instalar en el centro internacional de ferias y congresos de Santa Cruz de Tenerife para el carnaval 2020, así como la dirección y supervisión de los trabajos de construcción.
33. Informe jurídico sobre situación y medidas para culminar el Plan General de Ordenación de Santa Cruz de La Palma.
34. Dictamen jurídico sobre el procedimiento urbanístico más adecuado para viabilizar la reforma parcial de un establecimiento hotelero en La Palma.
35. Informe jurídico sobre la viabilidad de destinar a actividades comerciales determinadas parcelas mediante la aprobación de un programa de actuación en el medio urbano, teniendo en cuenta las particularidades urbanísticas de las mismas.
36. Asesoramiento jurídico sobre el cumplimiento de las observaciones formuladas sobre la actividad contractual de gestión del medio rural de Canarias.
37. Ejecución y realización de obra pública: escultura en bronce "Orfeón La Paz"
38. Asistencia técnica en el análisis de los tipos de innovación de acuerdo al manual de Oslo del proyecto con título Libertad.
39. Asistencia técnica en el análisis de los tipos de innovación de acuerdo al manual de Oslo del proyecto con título Opole.
40. Asistencia técnica en el análisis de los tipos de innovación de acuerdo al manual de Oslo del proyecto con título Atacama.
41. Vigilancia entomológica de mosquitos invasores y autóctonos en aeropuertos y puertos de las principales Islas Canarias
42. Asesoramiento técnico sobre Consumer Electronic con tecnología Lightfield.
43. Vías de trashumancia y caminos rurales.
44. Participation in the teaching and formation of the msc in island biodiversity and conservation organized by the jicas-exeter University in Jersey, Channel Islands.
45. Servicio de psicomotricidad relacional a menores en guarda con fines de adopción y/o adopción en el período de septiembre a diciembre de 2019.



46. Finalización y difusión del IV Plan canario de drogas y otras adicciones.
47. Estudio sobre la situación actual de la economía canaria en materia de digitalización 2019-2020.
48. Estudio sobre el impacto económico y social de la Universidad de La Laguna
49. Una estimación del impacto socio-económico del telescopio de treinta metros en la isla de La Palma.
50. Dictamen jurídico sobre el alcance del planeamiento insular sobrevenido sobre la ordenación urbanística del sector de suelo urbanizable Bahía de Ávalos, T.M. de San Sebastián de La Gomera
51. Asesoramiento jurídico en la ejecución del sector de suelo urbanizable Bahía de Ávalos, T.M. de San Sebastián de La Gomera
52. Diputación del común: diagnóstico previo al plan de igualdad
53. Adaptación del programa de gestión del plan de cría del caprino tinerfeño y caprino majorero al reglamento (UE) 2016/1012 del parlamento europeo y del consejo de 8 de junio de 2016.
54. Participación en proceso selectivo de jefe de servicio de policía portuaria para la autoridad portuaria de Santa Cruz de Tenerife.
55. Estudio y asistencia en materia de protección de datos para una tienda en red.
56. Campus de iniciación a las aguas de riego de Tenerife.
57. Asistencia científico-técnica para la puesta en marcha, operación y seguimiento de una planta piloto de tecnología de celdas de desalinización microbiológica.
58. Elaboración de muestras de micromorfología de suelos y sedimentos arqueológicos (láminas delgadas arqueológicas)
59. Asistencia técnica para revisión de los PMUS (planes de movilidad urbana sostenible), de los ayuntamientos de Canarias, convocatoria 2019
60. Asistencia PMUS (Planes de Movilidad Urbana Sostenible) del Ayuntamiento del Puerto de la Cruz
61. Diseño de servicios sociales municipales de apoyo psicoeducativo y comunitario para atender a la diversidad familiar, funcional y la protección de los menores vulnerables víctimas de violencia de género.

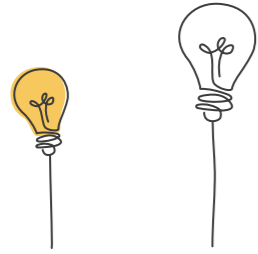

62. Ansiedad y episodio maniaco.
63. Desarrollo de competencias clave para innovar: evaluación del proyecto desafío Infuture-Tenerife.
64. Cuantificación del valor socio-emocional del hotel Tigaiga - 2016 a 2018
65. Realización y difusión de congresos programados para el cuatrienio 2019-2022.
66. Estudio de la posible existencia de diferentes stocks de la especie *Dissostichus Mawsoni* en la región Atlántica del Océano Antártico
67. Daño en la vida de los pacientes con enfermedades cutáneas
68. Asistencia técnica en la elaboración del diagnóstico fase II, La Laguna ciudad amigable con las personas mayores
69. Creación de la exposición y libro En la diáspora. Rostros de la memoria.
70. Desarrollo de una estrategia de desarrollo local para el municipio de Tijarafe.
71. Proyecto de aplicación de la prueba psicotécnica a aspirantes de técnico de mantenimiento para la empresa Metropolitano de Tenerife, SA.
72. LMS tecnología educativa online.
73. Diseño y desarrollo de una herramienta tecnopedagógica para el aprendizaje online.
74. Participación en los campus científicos de verano para estudiantes de 4º de la ESO y 1º de Bachillerato, organizado por la Fundación Española para la Ciencia y la Tecnología (FECYT).
75. Integración del observatorio turístico en la Red INSTO de la Organización Mundial del Turismo.
76. Revisión de la metodología utilizada en la redacción y del plan estratégico de Canarias para el turismo.
77. Support to the citizens energy communities project market insights and best practices. Sprint 1-2
78. Almacenaje eléctrico en silicio fundido acompañado de generadores de alta concentración fotovoltaica.
79. Support to the citizens energy communities project market insights and best practices. Sprint 3-6
80. Sexaje y análisis de parentesco en muestras arqueológicas del yacimiento de El Cendro (Gran Canaria).

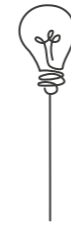

81. Impacto económico de la puesta en marcha del Hotel Martín Luis en La Palma y plan de viabilidad.
82. Desarrollo y promoción de las nuevas tecnologías en el sector turístico a través del conocimiento y la innovación.
83. Asistencia para el desarrollo del proyecto de sensibilización, formación y participación social en el contexto de la estrategia integrada de desarrollo sostenible urbano del suroeste del área metropolitana de la isla de Tenerife
84. Diagnóstico participativo de servicios sociales en la Isla de El Hierro.
85. Prognosis del tráfico de pasajeros del aeropuerto Tenerife Sur) para el período 2019-2026, análisis cualitativo de los servicios e instalaciones de la futura terminal que esperan encontrar los agentes que operan en el aeropuerto. Balance de los indicadores turísticos de la isla de Tenerife.
86. Estudio de los recursos edáficos de Canarias 2019
87. Estudio juventud canaria y consumo digital de riesgo.
88. Programa de apoyo a la valorización y transferencia (SpinUp)
89. Programa para el impulso de las pymes de las regiones macaronésicas en mercados digitales internacionales DIGIMAC
90. Creación y ejecución del primer digital Innovation Hub del internet del futuro para la aceleración tecnológica de las pymes de la Macaronesia FIIHUB.
91. Igualdad de género. Experimentando con nuevas soluciones.
92. Conectando la sociedad con la universidad.
93. Experimenta senior: programa de construcción colaborativa de soluciones para el reto del envejecimiento y la capacitación en innovación.
94. Discursos orillados: la voz de las mujeres.
95. Convivencia intergeneracional Convive ULL
96. Proyecto piloto intervención con familias monomarentales: pequeña gran familia.

Proyectos formalizados Enero a junio de 2020

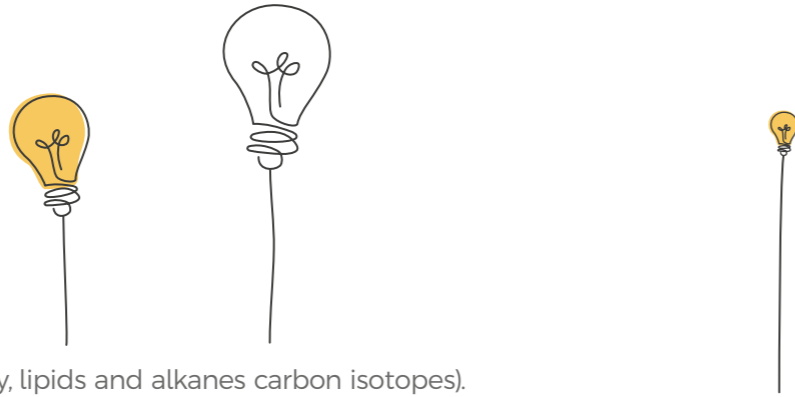

1. Soil analysis (micromorphology, lipids and alkanes carbon isotopes).
2. Thin section preparation of soil and sediments for micromorphology.
3. Desarrollo y aplicación de modelos de compliance.
4. Vigilancia entomológica en aeropuertos y puertos de mosquitos invasores y competentes en la transmisión de enfermedades y vigilancia de la expansión en España de dichos vectores.
5. Guía de ayuda a la implantación de metodología BIM en los procesos de licitación CITOPIC. Estrategia de una implantación BIM: Visión de la organización.
6. Diseño y control de calidad de Fórmulas Magistrales de uso frecuente en pediatría.
7. Estudio sobre las necesidades y demandas de las familias y atención grupal e individual a aquellas con dificultades.
8. Caracterización genética de una muestra de la población reproductora del centro de cría de la especie *Gallotia simonyi* de la isla de El Hierro.
9. Dirección científico-técnica de las actuaciones previas al inicio del proceso de elaboración y aprobación del Plan de Transición Energética de Canarias (PTECan).
10. Aproximación a la naturaleza tinerfeña para alumnos de la Universidad de Northumbria 2020 (Reino Unido).
11. Elaboración del Informe anual del Consejo Económico y Social de Canarias 2020, en los ámbitos de sostenibilidad social, medioambiental, economía, emprendimiento e I+D+i.
12. Servicio de redacción de informe-dictamen jurídico externo, relativo al trámite a seguir en la redacción del plan insular de ordenación de Fuerteventura.
13. Seguimiento y mejora del estado de la población del musgo *echinodium spinosum*.
14. Identificación y análisis de las determinaciones urbanísticas del plan insular de ordenación de la isla de La Gomera.
15. Prevención y abordaje de situaciones de acoso sexual, acoso por razón de género y por otros motivos de discriminación.



16. Medición de radón y análisis de datos en la Minera de Órgiva, Granada.
17. Dictamen jurídico sobre solicitud de autorización de obras de reforma y renovación en establecimientos turísticos localizados en ámbito de concesión de dominio público marítimo-terrestre.
18. Asistencia técnica para el desarrollo de análisis no convencionales de muestras biológicas del laboratorio del Loro Parque.
19. Aplicación del sistema de evaluación del desempeño del año 2019.
20. Asesoramiento en materia de contrato mayor.
21. Elaboración del Plan de Emergencias Municipal (PEMU) de La Matanza.
22. Evaluación de solicitudes de proyectos de investigación.
23. Jornada técnica: Metodología BIM y su relación con la arquitectura técnica.
24. El fomento de la Economía Social desde la Administración Pública.
25. Modulo educacional para docencia en tecnologías de Vehículo a Eléctrico.
26. Asesoramiento científico y tareas de captura de pollos y recolección de huevos de paloma Rabiche en la isla de La Palma.
27. Determinación de microplásticos en fondos marinos de las Islas Canarias.

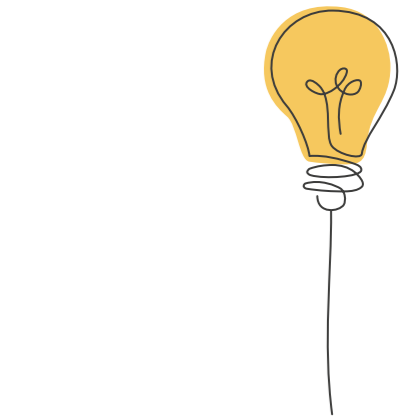

La FGULL gestionó el curso pasado 182 proyectos, la mayoría de ellos de la rama de las ciencias sociales y jurídicas, por valor de 5 millones de euros

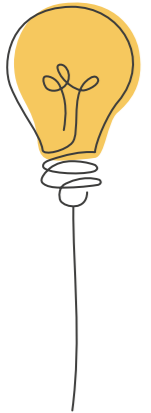

28. Estudio Celdas de gases de interés astrofísico para misiones espaciales.
29. Estudio de los factores que determinan la productividad (floración y fructificación) de la retama del Teide (*Spartocytisus supranubius*).
30. Estudio observacional sobre el papel de las variables psicológicas en la adherencia al tratamiento en pacientes con trastornos emocionales (II).
31. Conocimiento y asesoramiento para la gestión institucional de procesos migratorios.
32. Apoyo al proyecto Citizens Energy Communities perspectivas del mercado y mejores prácticas.
33. Evaluación del impacto económico de las Ayudas Públicas al Sector Industrial de Canarias.
34. Bloqueo del sistema renina angiotensina en pacientes trasplantados renales con presencia de células progenitoras renales en orina.
35. Estudio de resultados de artroplastias totales de cadera no cementadas y artroplastias de rodilla. Análisis de la fractura periprotésica de cadera. Cirugía de preservación de cadera. Papel de la cirugía artroscopia en la prevención de la artrosis de cadera e influencia en la tasa de prescripción de prótesis de cadera.
36. Diseño y desarrollo de una herramienta tecnopedagógica para el aprendizaje.
37. Estudio de la capacidad de carga y acogida para la implantación de usos turísticos en el ámbito de intervención singular de Punta de Abona (Tenerife).
38. Elaboración del Plan de Emergencias Municipal de Los Silos.
39. Solución Isla 100% renovable (SI-100) Fase 1.
40. Desarrollo de obra audiovisual de música.
41. Análisis de la implementación e impacto del Plan de Infraestructuras Turísticas de Canarias [PITCAN 2017-2023]: retrospectiva, actualización y digitalización.
42. Support to the Citizens Energy Communities project - Sprints extra 2-7 and sprint 8, 2020.
43. Desarrollo y aplicación de modelos de compliance

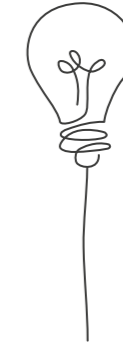

44. II Encuentro Municipal de Centros de Empresa y Espacios Colaborativos promovido por la Sociedad de Desarrollo de Santa Cruz de Tenerife, SAU.
45. Asesoramiento, evaluación e intervención neuropsicológica en Canarias.
46. Estudio del impacto socioeconómico de la crisis sanitaria del COVID-19 en Lanzarote.
47. La dinamización y puesta en valor turístico de los paredones del Norte de la isla de La Gomera.
48. Desarrollo y aplicación de modelos de compliance
49. Determinación de metales en diferentes muestras del proyecto Monitool.
50. Asistencia técnica y desarrollo de informe estadístico para la validación de constructo del índice UVEDAI (Proyecto UVEDAI).
51. Formación, evaluación y control técnico de los sistemas de calidad en la empresa Suministros de Zootecnia, SL
52. Estudio y desarrollo de una guía de recomendaciones técnicas en relación con la presencia del gas radón en los trabajos mineros en infraestructuras hidráulicas para la captación de aguas subterráneas en las Islas Canarias.
53. Diagnóstico socioeconómico y propuestas de actuación para reactivación del municipio de Los Realejos después de la Covid-19.
54. Peritaje El Ranchito.
55. Asistencia técnica para el acompañamiento del plan de contingencia de Turismo de Tenerife.
56. Análisis e interpretación de datos clínicos y moleculares anónimamente de pacientes con Hiperoxaluria Primaria.
57. Desigualdades educativas en el proceso de enseñanza a distancia durante el cierre escolar: diagnóstico de necesidades y oportunidades en Santa Cruz de Tenerife.
58. Informe de evaluación relativo al material anti suciedad para mejorar la eficiencia de los módulos fotovoltaicos.



59. Investigación y desarrollo de un nuevo seguidor solar a un eje para módulos bifaciales.
60. Asesoramiento en materia de Derecho penal económico.
61. Los guanches de la cumbre. Estudio de espacios sepulcrales, caracterización bioantropológica y genética (Parque Nacional del Teide, patrimonio mundial).
62. Asistencia técnica y desarrollo de informe estadístico para el estudio de adaptación del cuestionario QUALISEX para pacientes con artritis reumatoide en España (Proyecto adaptación-Qualisex).
63. Ley de atención integral a la infancia y adolescencia de la Comunidad Autónoma de Canarias.
64. Estigmatización en pacientes con enfermedades cutáneas crónicas
65. Análisis de los indicadores económicos y turísticos de la isla de Tenerife y previsión del PIB y del tráfico de pasajeros en el aeropuerto Tenerife Sur.
66. Juntos en la misma dirección (anexo 46-2020).
67. Plan de actuación 2020 del Observatorio de la Inmigración de Tenerife OBITEN (anexo 44-2020).
68. Barrios por el empleo: juntos más fuertes 2020
69. Plan de investigación de la inmigración en Tenerife 2020
70. Una estrategia para frenar la pérdida de biodiversidad del ecosistema de alta montaña de Canarias
71. V Cumbre Juvenil Anti-Rumores-Tenerife 2020 (V Youth Anti-Rumour Summit)
72. Proyecto de Intervención comunitaria intercultural: ICI TACO 2020
73. Seguimiento de la calidad del agua depurada y regenerada distribuida en los puntos de suministro de la EPEL BALTEN, Analítica del Área Sanitaria
74. Seguimiento de los elementos que integran el sistema de regadío con aguas regeneradas de las ciudades de Santa Cruz de Tenerife, La Laguna, Adeje y Arona en el sur de Tenerife y Valle Guerra. Área físico-química

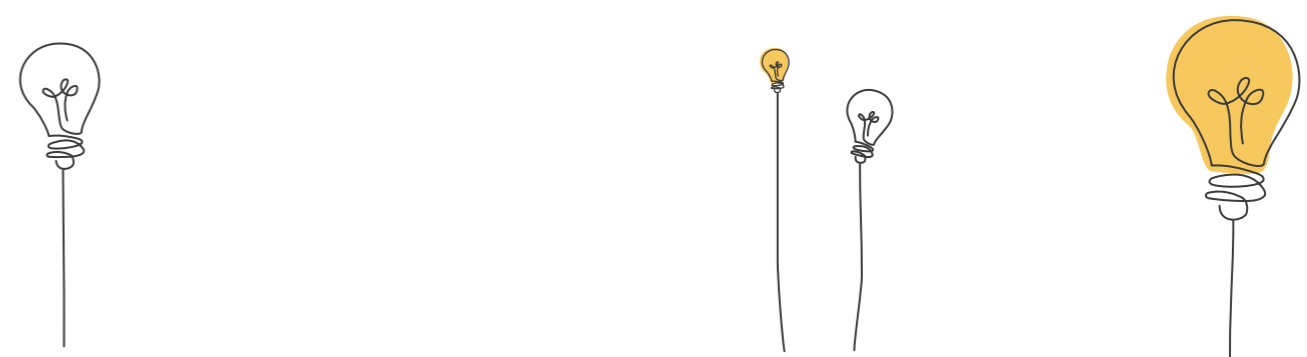

75. Estudio de los recursos edáficos de Canarias 2020
76. Determinación de características químicas en efluentes líquidos y del agua de mar receptora de los mismos
77. Creación, mantenimiento y alimentación de la Plataforma Pública de residuos de Tenerife
78. Evaluación e intervención desde la psicomotricidad relacional en niños y niñas que presenten necesidades especiales derivadas de la pérdida y formación de los procesos vinculares
79. Programa de Cribado Neonatal de Metabolopatías Congénitas en el recién nacido de la Comunidad Autónoma de Canarias en la anualidad 2020
80. Red Cide: apoyo tecnológico y transferencia 2020.
81. Sensibilización en materia de igualdad de género para el personal de IDECO.
82. Gestión de políticas de igualdad locales (GEPIL) en el Ayuntamiento de Arafo.
83. II Plan de Igualdad entre mujeres y hombres en el Ayuntamiento de La Laguna.
84. Propuesta para el desarrollo de acciones en el marco del Pacto de Estado contra la Violencia de Género en el Ayuntamiento de La Laguna
85. Servicio de diagnóstico y diseño del programa Educar Entrenando.
86. Desarrollo del Estudio sobre Juventud Canaria y Consumo Digital de Riesgo- Focus Group, redacción definitiva y presentación de resultados

5.4

SEGAI



La labor realizada por el Servicio General de Apoyo a la Investigación (SEGAI) de la Universidad de La Laguna durante el curso académico 2019/2020 se apoyó en los 18 servicios específicos que presta a las instituciones y empresas, y que se complementan con otros ocho servicios de apoyo.

El SEGAI ofrece actualmente a las empresas e instituciones 18 servicios específicos y 8 servicios de apoyo

Servicios

- Servicio de Análisis Lipídicos
- Servicio de Espectrometría de Masas y Análisis Elemental
- Servicio de Espectroscopía de Absorción Atómica
- Servicio de Espectroscopía Infrarroja
- Servicio de Resonancia Magnética Nuclear
- Servicio de Técnicas Agroalimentarias
- Laboratorio de Caracterización de Partículas y Microsuperficies
- Servicio de Análisis Térmico
- Servicio de Microscopía de Fuerzas Atómicas
- Servicio de Microscopía Electrónica
- Servicio del Sistema Multitécnicas de Análisis de Superficies
- Servicio Integrado de Difracción de Rayos X
- Estabulario y Animalario
- Herbario
- Instalación Radiactiva de Anchieta
- Laboratorio de Física Médica y Radioactividad Ambiental
- Servicio de Genómica
- Servicio de Resonancia Magnética de Investigaciones Biomédicas

Otros servicios de apoyo

Laboratorio de Diseño y Fabricación Digital

Laboratorio de Fonética

Servicio de Análisis y Documentación de Obras de Arte

Servicio de Apoyo a Criminalística Forense

Servicio de Apoyo Informático a la Investigación

Servicio de Electrónica

Servicio de Mecánica

Servicio de Nitrógeno Líquido

El servicio en cifras

USUARIOS
ACTIVOS **208**

titulares
122

autorizados
86

1.627 PRESTACIONES
DE SERVICIO

internos
1.253

externos
374

15.454
ENSAYOS

El número de prestaciones de servicio, lejos de mantenerse, como en el pasado curso, desciende un 40% con respecto al periodo 2018/2019, ya que los servicios estuvieron cerrados durante el estado de alarma decretado para frenar la pandemia de COVID-19.

Este año el
SEGAI ha
incorporado
cinco nuevas
prestaciones
de servicio

El pasado curso el SEGAI sumó cinco nuevas prestaciones de servicio a las que ya ofrece:

- 1 Venta de rejillas de níquel con formvar y carbón en el Servicio de Microscopía Electrónica.
- 2 Sistema de traducción simultánea, basado en la tecnología infrarroja con una oferta de traducción de hasta 4 idiomas y 190 asistentes, en el Servicio de Electrónica.
- 3 Mantenimiento de jaula metabólica en el Estabulario.
- 4 Cuantificación de ADN, ARN y proteínas mediante fluorimetría (Qubit 4) en el Servicio de Genómica.
- 5 Determinación analítica de la actividad beta total, actividad alfa total y actividad beta resto en muestras de agua de mar en el Laboratorio de Física Médica y Radiactividad Medioambiental.

Acuerdos y convenios

Renovación del convenio entre el Consejo de Seguridad Nuclear (CSN) y el Laboratorio de Física Médica y Radiactividad Ambiental (FIMERALL) de la Universidad de La Laguna (ULL). Periodo 2020/2024.

Actividades

EVENTOS, JORNADAS Y REUNIONES

Durante el pasado curso, el SEGAI participó en cuatro eventos:

Noche Europea de los Investigadores de la Macaronesia
(Septiembre 2019).

XXIII Semana Científica Antonio González
(Octubre 2019).



Foto de familia del inicio de la vigésimo tercera edición de la Semana Científica Antonio González

NFK Symposium: Analysis and imaging techniques in the conservation of art Copenhagen, Dinamarca
(Octubre 2019).

FICCA 'Foro Internacional del Cannabis en Canarias'. Jornada de divulgación y debate: «Uso terapéutico del cannabis»
(Noviembre 2019).



Difusión del SEGAI en prensa y televisión regional, en los programas Fuera de Plano (TV Canaria): El boom de las mascotas y participación de la responsable del Estabulario en las charlas impartidas en los centros de secundaria, como el IES Anaga.

EVENTOS Y JORNADAS

Week CR. Semana internacional del conservador-restaurador. Jornada de puertas abiertas en el SADOA (Octubre 2019).

III Jornadas del SEGAI, en las que se realiza la difusión de todos los servicios, tanto a la comunidad universitaria como a las empresas. En esta ocasión se presentaron varios casos prácticos relacionados con la restauración del patrimonio (Noviembre 2019).





ENCUENTROS Y REUNIONES

Se llevaron a cabo las siguientes reuniones con aliados y clientes potenciales:

Aliados

Enrique Arriaga, vicepresidente del Cabildo de Tenerife, y José Clemente Díaz, director insular de Innovación (23 octubre 2019).

Jesús Rodríguez, ITER (9 octubre y 20 noviembre 2019).

Ximo Company, Centro de Arte Moderno de Tarragona (18 noviembre 2019).

Sectores empresariales

Agroalimentación: 8

Agua: 1

Restauración y conservación del patrimonio: 1

Turismo: 1

ASISTENCIA A EMPRESAS Y ORGANISMOS PÚBLICOS

Se ha prestado servicio, apoyo y asesoramiento a las siguientes entidades públicas:

Entidad	Núm. Prestaciones
Dirección General de Patrimonio Cultural del Gobierno de Canarias	2
Instituto Canario de Investigaciones en la Construcción	2
Laboratorio de Sanidad Vegetal Dirección General de Agricultura del Gobierno de Canarias	3
Museos de Tenerife	1
Sección de Prevención de Riesgos Laborales de Ayuntamiento de Santa Cruz de Tenerife	1

Además, se ha dado servicio a los siguientes organismos públicos de Investigación:

OPI	Núm. Prestaciones
Centro de Investigación Biomédica en Red sobre Enfermedades Neurodegenerativas	32
Fundación Canaria Instituto de Investigación Sanitaria de Canarias	132
Fundación Canaria para el Avance de la Biomedicina y Biotecnología	2
ICIA	4
IPNA-CSIC	18
ULPGC	1



También se ha asesorado a 20 empresas y entidades de diferentes sectores:

SECTOR	Nº ENTIDADES	Nº PRESTACIONES
Agroalimentario	6	10
Biotecnología	3	8
Construcción	2	2
Criminalística	1	8
Energía	1	1
Restauración y Conservación	2	2
Sanidad	4	5
Servicios	1	1
Turismo	1	4

Visitas

19 VISITAS **560** VISITANTES

VISITA DESTACADA

Directora territorial del Servicio Oficial de Inspección, Vigilancia y Regulación de las Exportaciones (SOIVRE) de Santa de Cruz de Tenerife (21 febrero 2020).

El pasado curso se realizaron 1.627 prestaciones de servicio, se atendieron las solicitudes de 208 usuarios y se efectuaron 15.454 ensayos

Calidad

Renovación de la certificación del Sistema de Gestión de Calidad conforme a la norma ISO 9001:2015 en 11 Servicios (18 y 19 de mayo de 2020).

Número de No Conformidades detectadas en la auditoría externa: 0.

Número de reclamaciones periodo 2019 - 2020: 0.

Equipamiento

Grado de disponibilidad de los equipos: 94,5 %

Grado de utilización de los equipos: 54,0 %

Equipamiento adquirido:

- Programa de gestión LabWay-LIMS de la empresa Ambidata.
- Recipiente Dewar de nitrógeno líquido (240L).

Formación

ACTIVIDADES FORMATIVAS **294**



1.092h

Recibidas por **87,5%** USUARIOS

Personal

Renovación de los contratos de tres técnicos doctores y dos tecnólogos a través del Programa de Fomento de la Transferencia de Conocimiento y Tecnología 2016/2019 del Cabildo de Tenerife para los siguientes servicios y departamentos:

- Servicio de Técnicas Agroalimentarias.
- Servicio de Genómica
- Servicios de Espectroscopía Infrarroja- Espectroscopía de Absorción Atómica
- Laboratorio de Diseño y Fabricación Digital
- Departamento de Promoción, Valorización y Comercialización y Laboratorio de Fabricación Digital

Renovación de los contratos de 11 tecnólogos a través del proyecto «Transferencia de conocimiento entre empresas y centros de investigación» del Fondo de Desarrollo de Canarias (FDCAN) para los siguientes servicios:

- Laboratorio de Caracterización de Partículas y Microsuperficies. Análisis Térmico.
- Apoyo Informático a la Investigación.
- Análisis y Documentación de Obras de Arte-Laboratorio de Diseño y Fabricación Digital.
- Servicio de Electrónica.
- Servicio de Mecánica.
- Servicio Integrado de Difracción de Rayos X.
- Servicio del Sistema Multitécnicas de Análisis de Superficies. Servicio de Medidas Magnéticas.
- Servicio de Resonancia Magnética para Investigaciones Biomédicas-Dpto. de Calidad.
- Instalación Radiactiva. Departamento de Calidad.
- Departamento de Promoción, Valorización y Comercialización.



5.5
OTRI

O

La OTRI firmó en el curso pasado 98 acuerdos con distintos organismos e instituciones por un valor de 792.000 euros

Enfocado hacia la transferencia de conocimiento, la OTRI es el servicio dependiente del Vicerrectorado de Investigación, Transferencia y Campus Santa Cruz y Sur, encargado de trasladar los resultados de investigación generados en la Universidad de La Laguna al entorno social, económico y empresarial. Y este cometido lo hace mediante la cooperación y la colaboración con otros organismos y entidades.

La OTRI se organiza, actualmente, en cuatro grandes áreas: Valorización, Protección, Proyectos y Spin-off.

Área de Valorización

Su objetivo es canalizar el valor de los resultados de la actividad de I+D y transformarlos en productos viables para el mercado. Para conseguirlo se trabaja realizando un análisis exhaustivo de la oferta tecnológica, así como de las capacidades de la universidad, mediante la elaboración de bases de datos actualizadas.

Otro de sus cometidos es establecer y regular colaboraciones mediante la promoción de la firma de acuerdos con empresas e instituciones públicas nacionales e internacionales.

La mayoría de los acuerdos tramitados por la OTRI se enmarca en la rama de ciencias, seguidos de los de ingeniería y arquitectura, y humanidades

ACUERDOS

Durante el pasado curso 2019/2020, el Área de Valorización firmó 77 acuerdos por valor de 792.000 euros: 11 PGA, 42 convenios, 10 adendas y 8 contratos.

ÁREA DE VALORIZACIÓN **77** ACUERDOS



792.000€



RAMAS DE CONOCIMIENTO	Nº ACUERDOS
ARTES Y HUMANIDADES	5
CIENCIAS	26
CIENCIAS DE LA SALUD	14
INGENIERÍA Y ARQUITECTURA	21
CC. SS. Y JURÍDICAS	11
TOTAL	77

En la actualidad, la OTRI cuenta con 49 patentes nacionales en vigor y 4 en proceso de solicitud

Área de Protección

Su objetivo es promocionar la protección del conocimiento y los resultados de investigación generados en la ULL. Por ello se asesora sobre las distintas modalidades de protección y transferencia de los resultados de investigación, algo que se hace velando siempre por los derechos del personal investigador y de la institución, ya que una correcta protección de los resultados aumenta siempre el valor de la investigación.

PATENTES

La OTRI cuenta actualmente con 49 patentes en activo, dos de ellas fueron concedidas el pasado curso y cuatro están en estos momentos en proceso de solicitud.

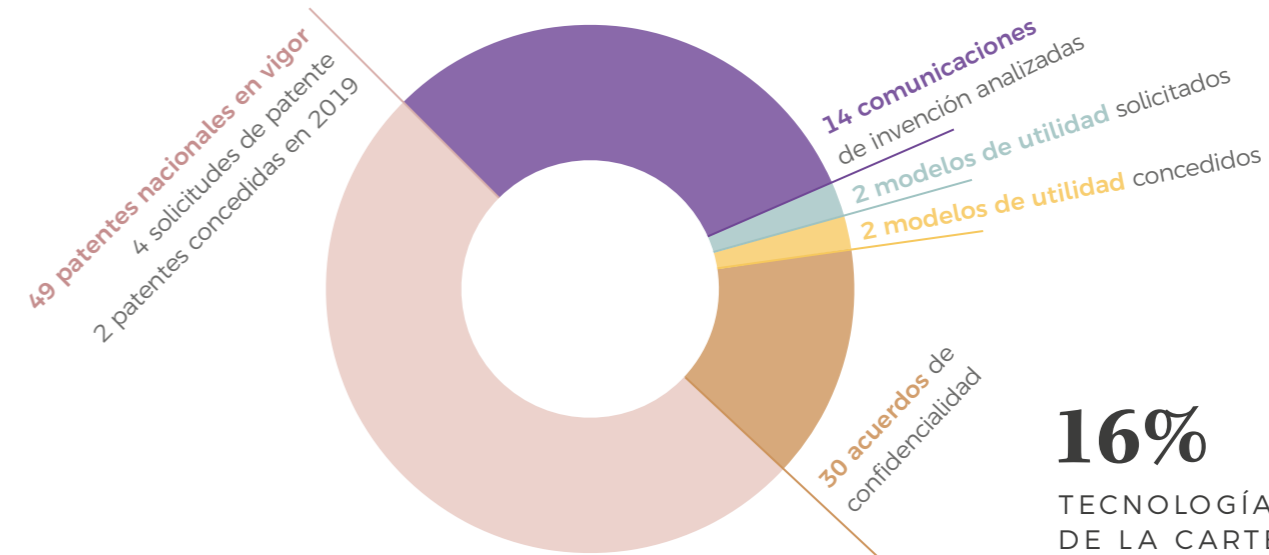

16%
TECNOLOGÍA DE LA CARTERA LICENCIADA



Proyectos de Investigación Competitivos

La Unidad de Apoyo a Proyectos Competitivos de la OTRI presta soporte al personal investigador vinculado con la ULL en lo referente a la solicitud, promoción y asesoramiento de los proyectos los ámbitos regional, nacional e internacional

PROYECTOS INTERNACIONALES.

Su cometido es ayudar a los equipos de investigación de la ULL a captar fondos a través de convocatorias competitivas de proyectos internacionales, y muy especialmente en los programas de H2020 e Interreg de la Comisión Europea (CE).

PROYECTOS NACIONALES Y REGIONALES.

Apoya a los equipos de investigación en el seguimiento y la gestión de proyectos del plan nacional de I+D, proyectos regionales, plan propio de la Universidad de La Laguna y los proyectos de otras entidades y organismos.

196 PROYECTOS
REGIONALES Y NACIONALES

4.700.000€
PRESUPUESTO CONCEDIDO
2019

7 PROYECTOS
INTERNACIONALES

La Universidad de La Laguna cuenta con dos nuevas spin-off, que se unen a las tres ya existentes: una centrada en la microextracción analítica y la otra en la elaboración de una pasta ultrarresistente hecha con papel.



Innovación tecnológica al servicio de las empresas

El apoyo al investigador en la creación de iniciativas empresariales basadas en el conocimiento de alto valor añadido es uno de los objetivos perseguidos por la OTRI. Y el resultado de esa labor se materializa en la consolidación de nuevas empresas de base tecnológica o spin-off, con las que cuenta el centro académico. Este año, a las tres ya existentes se han sumado dos que forman parte del programa Agustín de Betancourt del Cabildo de Tenerife: Alisio Chemical Technologies SL, promovida por José Agustín Pasán, y Formaché, del investigador Carlos Morán. La primera centra su actividad en la generación de nuevas patentes en el campo de la microextracción analítica y la segunda en una nueva pasta multiusos ultrarresistente elaborada con papel reciclado. Dos modelos de negocio con un futuro prometedor por delante.



Sociedad y entorno

Cada año, la Universidad de La Laguna da un paso más para dejar patente su compromiso social mediante el refuerzo de los lazos con otras instituciones y empresas o la puesta en marcha de acciones en pro de la sostenibilidad y la empleabilidad, así como en la proximidad de su oferta cultural y artística a la ciudadanía. Este acercamiento no solo cimienta su compromiso con el entorno cultural y socioeconómico, también estrecha su vínculo con el estudiantado y amplía su proyección social.

6.1

Extensión universitaria y proyección social y cultural



El Vicerrectorado de Cultura, Participación Social y Campus Ofra y La Palma despliega una importante actividad cultural y formativa que la comunidad universitaria y la sociedad puedan ampliar su formación. La hoja de ruta trazada de forma ordenada se dirige hacia la mejora de la oferta formativa y cultural, así como al fomento de la participación social. Se trata de acercar la universidad a la ciudadanía, facilitando la colaboración con las instituciones y empresas.

En este sentido, cada año se apuesta por la creación de nuevas cátedras de empresa y aulas culturales, así como por la puesta en marcha de nuevos convenios y programas de actuación con distintos organismos e instituciones que acerquen la oferta formativa del centro académico a la ciudadanía.

6.2

Organización de cursos

La extensión universitaria es uno de los pilares que complementan la actividad académica, y se fundamenta en la promoción del desarrollo cultural y la transferencia del conocimiento tanto en la propia universidad como en el resto de sectores de nuestra sociedad.

Por ello, ya sea con aportaciones propias o a través de convenios con las diferentes instituciones y empresas, la oferta formativa en esta área aparece como un atractivo para la formación de la ciudadanía en las diferentes ramas del conocimiento.

El resultado de este trabajo se plasma en un importante número de actividades desarrolladas a lo largo del año en las que han colaborado, además de la universidad, diferentes ayuntamientos, cabildos, las aulas y cátedras tanto culturales como institucionales y de empresa de nuestra universidad, y otras instituciones.



Actividades de extensión universitaria, aulas y cátedras

Curso 2019/2020

4

Universidad de Invierno de Arona

10

Ayuntamientos

30

Formación y especialización

10

Aulas culturales

24

Cátedras culturales

10

Cátedras institucionales y de empresa

19

Cátedras científicas y ecológicas

2

Actividades de voluntariado

UNIVERSIDAD DE VERANO EN OTOÑO DE LA PALMA 2019

La pasada edición de la Universidad de Verano en Otoño La Palma, que ofreció 12 cursos sobre la emigración, la muerte y el duelo, la discapacidad y el mindfulness, así como el Big Data o la gestión de centros educativos, contó en esta ocasión con una madrina de lujo: la abogada laboralista, exalcaldesa de Madrid y juez emérita, Manuela Carmena, quien inauguró las jornadas con la ponencia La ética en la política.

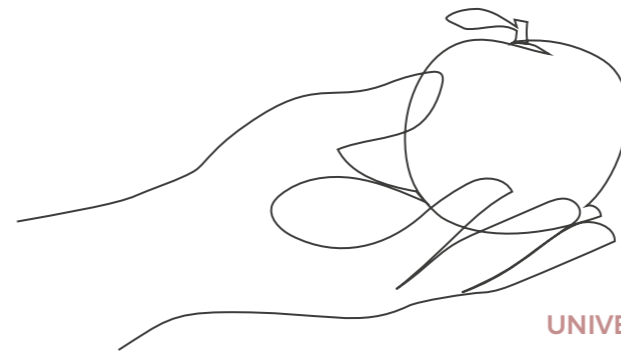

CURSOS DE AYUNTAMIENTOS

El pasado curso académico se organizaron 10 cursos en colaboración con los ayuntamientos de Tenerife. Hay que señalar, sin embargo, que debido a la pandemia no se impartieron muchos de ellos, como los de la Universidad de Verano de Adeje, o los de las universidades insulares.

Cursos

Comercio electrónico para emprendedores: Innovar desarrollando una tienda on-line. Ayuntamiento de Candelaria. (Septiembre 2019).

Innovación en la promoción y comunicación de destinos turísticos en el ámbito municipal. Diseño de contenidos digitales Ayuntamiento de Candelaria. (Octubre 2019).

Community Manager: Gestión, desarrollo y mantenimiento de comunidades virtuales Ayuntamiento de El Sauzal (Octubre 2019).

Hablar en público. ¿Quién dijo miedo? (Ayuntamiento de Icod de los Vinos) (Octubre 2019).

Mindfulness y escritura: un abordaje psicoterapéutico para la gestión emocional y la resolución de conflictos Ayuntamiento de Santiago del Teide (Octubre 2019).

Producir y comercializar productos ecológicos agrarios. La perspectiva del agricultor Ayuntamiento de Arafo (Noviembre 2019).

Las setas de Tenerife, el aprovechamiento sostenible de un recurso local Ayuntamiento de El Rosario (Noviembre 2019).

Patrimonio cultural, turismo y desarrollo local Ayuntamiento de Tegueste. (Noviembre 2019)

Creación y narración oral Ayuntamiento de Los Silos (Diciembre 2019).

Parentalidad positiva: un enfoque dirigido a profesionales y familias Ayuntamiento de Arafo. (Diciembre 2019).

10
ACTIVIDADES

4
ACTIVIDADES

UNIVERSIDAD DE INVIERNO DE ARONA

La Universidad de Invierno de Arona cumplió tres años el pasado curso 2019/2020 y celebró su cuarta edición con una 'madrina' de lujo, la historiadora y escritora Ángeles Caso, que fue la encargada de inaugurar las jornadas. Se ofrecieron cuatro cursos de extensión universitaria, impulsados por el consistorio aronero en colaboración con la Universidad de La Laguna.

Cursos

Alimentación para el envejecimiento saludable (Febrero 2020)

Del alojamiento vacacional al turismo activo: incidencias y posibilidades de las nuevas modalidades turísticas (Febrero 2020).

Tecnologías emergentes para la transformación digital, smart cities e industria 4.0 (Marzo 2020).

Buenas prácticas profesionales para el apoyo a la parentalidad positiva (Marzo 2020).

CURSOS DE AULAS CULTURALES

El pasado año académico se impartieron seis cursos de aulas culturales:

Taller de introducción a Davinci resuelve 16 Aula Cultural de Diseño. (Noviembre 2019).

Diseño y producción de una publicación con la técnica de la impresión tipográfica Aula Cultural de Diseño (Noviembre 2019).

III Simposio Canario de Minificción Donde el tamaño sí importa... La minificción: una cuestión de géneros Aula Cultural de Lengua y Literatura. (Noviembre 2019).

6
ACTIVIDADES

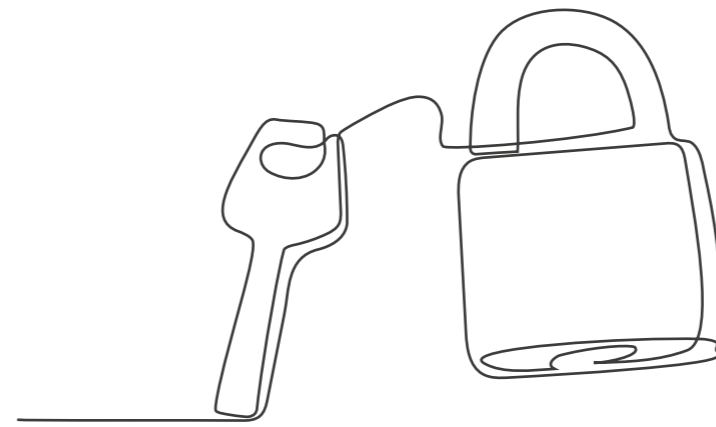

Bajo el signo de Espinosa (Aula Cultural de Lengua y Literatura) (Diciembre 2019).

I Taller de Oratoria en línea (Aula Cultural Radio Campus) ONLINE (Mayo 2020)

Aguas subterráneas en islas volcánicas, gestión y aprovechamiento Aula Cultural del Agua Online (Mayo 2020).

CURSOS DE CÁTEDRAS CIENTÍFICAS Y TECNOLÓGICAS

Seminario Ethical and legal rules for marketing in the medical and pharmaceutical industry Cátedra Cultural Francisco Tomás y Valiente (Septiembre 2019).

IV Seminario Cybersecurity, cybercrime and cyberwarfare. Cátedra Cultural Francisco Tomás y Valiente (Septiembre 2019).

I Seminario de iniciación a la lengua, la cultura y el derecho de Rumanía. Cátedra Cultural Francisco Tomás y Valiente (Octubre 2019).

Seminario Perspectivas teóricas y jurisprudenciales sobre los daños morales en el Derecho Rumano Cátedra Cultural Francisco Tomás y Valiente. (Octubre 2019).

II Seminario sobre propiedad intelectual y propiedad industrial Módulo I Cátedra Cultural Francisco Tomás y Valiente. (Noviembre 2019)

II Seminario sobre propiedad intelectual y propiedad industrial Módulo II Cátedra Cultural Francisco Tomás y Valiente (Noviembre 2019)

II Jornadas de traducción literaria e interculturalidad: Experiencias de traducción poética. Cátedra Cultural Alexander von Humboldt (Noviembre 2019).

19

ACTIVIDADES

II Jornadas de traducción literaria e interculturalidad: Experiencias de traducción poética Cátedra Cultural Alexander von Humboldt (Noviembre 2019).

El campesinado y la conservación del medio natural Cátedra Cultural Pedro Molina de Estudios Campesinos (Noviembre 2019).

VIII Encuentro con profesionales del Derecho: Mediación de seguros Cátedra Cultural Francisco Tomás y Valiente. (Noviembre 2019).

Introducción a la dialectología bereber Cátedra Cultural de Estudios Bereberes. (Diciembre 2019).

VIII Encuentro con especialistas en derecho sanitario. Cátedra Cultural Francisco Tomás y Valiente. (Diciembre 2019).

IX Encuentro con profesionales del Derecho: Notaría Cátedra Cultural Francisco Tomás y Valiente. (Diciembre 2019).

X Encuentro con profesionales del Derecho: Abogacía. Cátedra Cultural Francisco Tomás y Valiente. (Febrero 2020).

Unamuno en Fuerteventura XXII: Poesía y política. Cátedra Cultural Miguel de Unamuno. (Febrero 2020).

Taller Objetivos de desarrollo sostenible y derechos humanos Cátedra Cultural Francisco Tomás y Valiente. (febrero 2020).

Taller Las personas con discapacidad intelectual ante su acceso a la justicia (Cátedra Cultural Francisco Tomás y Valiente) (febrero 2020)

III Seminario sobre Propiedad Intelectual e Industrial ONLINE Cátedra Cultural Francisco Tomás y Valiente. (Mayo 2020).

II Taller de oratoria (Cátedra Cultural Francisco Tomás y Valiente) ONLINE (Junio 2020).

CÁTEDRAS CULTURALES



A las 24 Cátedras Culturales ya instauradas, se sumaron el pasado curso dos de nueva creación: la **Cátedra Cultural Moebius para el estudio y promoción del Cómic**, avalada por investigadores de cinco universidades diferentes y auspiciada por la Fundación Cine + Cómic, y la **Cátedra Cultural de Derecho Registral** Bienvenido Oliver para promover esta área del derecho por medio de la organización conjunta de actividades de enseñanza e investigación.

A las aulas culturales de la Universidad de La Laguna se une también una más con la creación del Aula Cultural de Matemática Divulgativa, cuyo objetivo es acercar a la sociedad el conocimiento matemático como una herramienta útil en el avance social y tecnológico y desarrollar actividades formativas en torno a la divulgación de las matemáticas, entre otros aspectos.

Actividades de las Aulas y Cátedras Culturales

A continuación, se detallan las actividades más destacadas de las aulas y cátedras culturales.

AULAS CULTURALES

Ciclos de Cine

XV Seminario sobre senderismo temático, valorización del patrimonio y desarrollo local

Congreso de museos

Exposición. Doblamos las Matemáticas

24
CÁTEDRAS

14
ACTIVIDADES

14
ACTIVIDADES
AULAS CULTURALES

IV Premio Día Mundial del Agua 2019

Curso y exposición

Bajo el signo de espinosa

Jornadas sobre Filosofía práctica. Ética y filosofía

Taller de Aforismo. La estética de la brevedad

Observación del tránsito de Mercurio

Festival de Música ULL Rock

Programas de difusión cultural Radio Campus

Jornadas Internacionales Panorámica de intervención en las altas capacidades intelectuales

Ciclo de conferencias Escépticos en el Pub

CÁTEDRAS CULTURALES, CIENTÍFICAS Y TECNOLÓGICAS

Curso Unamuno en Fuerteventura

Seminario El campesino y la conservación del medio natural

Curso En la estela de Alexander von Humboldt: viaje, ciencia y cultura

Programa cultural sobre Viera y Clavijo en Madrid

Día Internacional para la Reducción del Riesgo de Desastres. 2019

Conferencia Submarine volcanism. Joselyn Mchie

Concierto de Música Sacra a cargo de Ensemble Vocal y la Sinfónica de Tenerife

Conferencias sobre Javier Muguerza

Hegel y nuestro tiempo

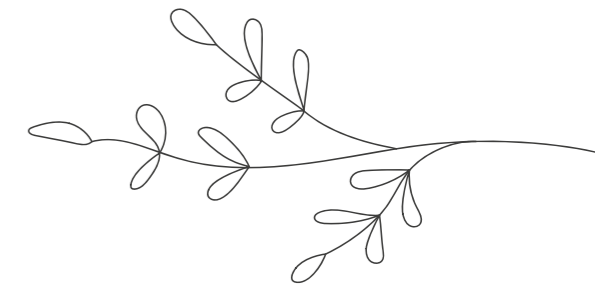

Migraciones y Derechos Humanos: retos y oportunidades

Curso de dialectología bereber

Congreso InterVegas

Jornadas de Difusión del Silbo Gomero

Seminario de epigrafía líbico-bereber

CÁTEDRAS INSTITUCIONALES Y DE EMPRESA

Las cátedras institucionales y de empresa se centran en la promoción de acciones para impulsar la responsabilidad social, y conjuntamente con la extensión universitaria y la gestión cultural, son los pilares sobre los que el vicerrectorado basa sus acciones y objetivos.

Las Cátedras Institucionales y de Empresa son un instrumento idóneo para llevar a cabo una colaboración estable entre la Universidad de La Laguna (ULL) y las empresas e instituciones del entorno, de cara al logro de objetivos de interés común. En el período referenciado, estas Cátedras han permitido desarrollar una gran cantidad de proyectos y programas conjuntos con el sector privado y entidades públicas en materia de formación, investigación y transferencia de conocimiento. Sus actuaciones han generado un impacto positivo en la comunidad universitaria, sirviendo de vehículo de difusión de conocimiento, así como de promoción de la innovación socioeconómica y tecnológica, con efectos directos e indirectos en la sociedad.

Este eje de actuación ha contribuido a garantizar una educación superior de calidad, impulsando la investigación científica y técnica de alto nivel y difundiendo el conocimiento en Canarias. A través de sus acciones se han organizado espacios para la opinión y el debate en torno a problemáticas regionales y tendencias globales de cambio, la responsabilidad social y la empleabilidad.

Nueva Cátedra Cajasiete - ULL de Big Data, Open Data y Blockchain y establecimiento de nuevos contactos con empresas e instituciones con la finalidad de crear más.

El Vicerrectorado de Cultura, Participación Social y Campus Ofra y La Palma ha afianzado la estructura de Cátedras Institucionales y de Empresa para garantizar su crecimiento sostenible mediante un plan de consolidación con el que se ha procedido a su renovación y activación, implantando un protocolo de actuación y funcionamiento dentro del nuevo Negociado de Relaciones con la Sociedad.

130 ACTIVIDADES

A continuación, se detallan algunas de las 130 actividades de formación, investigación y transferencia de conocimiento desarrolladas durante el curso 2019/2020 por las 15 Cátedras Institucionales y de Empresa, a las que este año se ha unido la Cátedra Cajasiete-ULL de Big Data, Open Data y Blockchain:

1. Puesta en marcha de los Seminarios InterCátedras 2019/2020 para que el alumnado que asiste a actividades de cátedras pueda solicitar reconocimiento de créditos.
2. Webinar El reto de la transformación digital en la empresa. Jjunio de 2020.
3. Jornada Retos para una movilidad sostenible, celebrada en la Semana Europea de la Movilidad y presentación del libro titulado ULL Opina: Retos para una movilidad sostenible. Septiembre de 2019.
4. Acción por los ODS. Plantando oxígeno en la ULL #ODS 13: Acción por el clima. Noviembre 2019.
5. Coorganización del Viernes por el futuro: modelo energético y crisis climática en Canarias. Noviembre de 2019.
6. Proyecto de ApS Desarrollo Sostenible y Aprendizaje-Servicio en ecocomedores escolares. Noviembre de 2019.
7. Organización de diferentes talleres de Agricultura ecológica y consumo responsable en el huerto de la universidad.
8. Taller formativo sobre Agenda 2030 para Centro Especial de Empleo de SINPROMI. Diciembre 2019.
9. Seminario de investigación y transferencia Diseño de sistemas de compostaje y gestión de biorresiduos. Una aproximación interdisciplinar. Enero 2020.

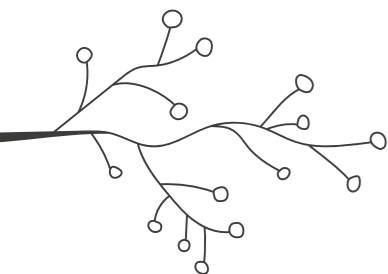

10. Seminario El agua en Canarias desde un punto de vista interdisciplinar. Noviembre 2019
11. Taller Acercamiento al sector vitivinícola de Canarias. Noviembre 2019
12. V Encuentro Nacional de Responsables y Supervisores de Enfermería. Octubre 2019.
13. V Congreso Canario de Urgencias, Emergencias y Catástrofes III Bienal Atlántica. (Noviembre 2019).
14. VIII Congreso Canario de Enfermería. Mayo 2020.
15. Jornada de Transformación Digital en la Industria de la Logística y Transporte. Noviembre 2019.
16. 3º Webinar BOB (Big Data, Open Data y Blockchain): Covid19 - La transformación de la ULL desde dentro. Junio de 2020.
17. Taller 'Actualización de la intervención de los profesionales de la psicología en los centros docentes de canarias'. Octubre 2019.
18. VI Curso de Especialista en Gestión Enoturística y Análisis Sensorial de Vinos de la Universidad de La Laguna. De octubre a diciembre 2019.
19. Ciclo de conferencias TECNOEDU Ontour 2019. Todo el curso.
20. Programa Ideálo. Todo el curso.

21. Campus Teach. Dirigido a potenciar la actitud emprendedora entre el profesorado para poder aumentar la intención de emprender de los alumnos y alumnas.
22. Taller 'Cómo comunicar un proyecto de negocio', dirigido a estudiantes del Máster de Ingeniería Industrial de la Universidad de La Laguna. Diciembre 2019.
23. Programa Ingenia, de la Universidad de La Laguna y la Fundación General, para implicar a la comunidad universitaria en la mejora de la sostenibilidad de Canarias. Febrero 2020.
24. Global University Entrepreneurship Spirit Student Survey (GUESSS. Proyecto cuyo objetivo es analizar la intención de emprender de estudiantes universitarios. Todo el año.
25. Grupo de Investigación en Economía Social y Cooperativa (GIESCO).
26. Presentación del Estudio Análisis de la Brecha Salarial de Género en España, modelo basado en los datos de la Encuesta de Estructura Salarial del INE para estimar la brecha salarial en España.
27. Seminario CESCO Economía social y monedas sociales ante la nueva normalidad. Experiencias en Canarias y Cataluña. Junio 2020.
28. Proyecto de investigación PROCEDER: l Programa Canario de Diseño para el

Desarrollo Local Sostenible" que pretende dar respuesta a la nueva situación creada por la Política Integrada de Producto de la Unión Europea (IPP) en el área de ecodiseño. El proyecto ha sido dirigido por el profesor D. Alfonso Ruíz Rallo.

29. Proyecto Clúster de Enoturismo de Canarias para aunar esfuerzos con el fin de mejorar la competitividad, la innovación, y la comercialización de la actividad enoturística.
30. Elaboración del Plan Director de Turismo de la Comarca del Nordeste -La Laguna.
31. Encuesta sobre Turismo y Covid-19. Universidades de Maribor (Facultad de Turismo), Primorska (Facultad de Estudios de Turismo), Algarve (Escuela Superior de Gestión, Hotelería y Turismo) y La Laguna (Cátedra de Turismo CajaCanarias-Ashotel), para realizar un análisis comparado de los datos entre Eslovenia, Portugal y España.
32. Presentación del libro Agua y Turismo en Tenerife: Producción, Gestión y Consumo. Incluye resultados del proyecto Análisis del impacto social, medioambiental y económico de la gestión del agua en el sector turístico y propuestas de mejora, financiado por la Fundación CajaCanarias. Autora: Carmen Inés Ruíz de la Rosa.
33. Presentación del libro La judicialización de las decisiones públicas: el caso de la política de moratoria turística de Canarias. Proyecto Análisis de la sostenibilidad urbana como estrategia de regeneración del espacio público de las áreas turísticas de litoral, financiado por la Fundación CajaCanarias. Autor: Moises Simancas Cruz.
34. Premios Enogastroturismo de la Universidad de La Laguna 2019". 12 de noviembre de 2019
35. Seminario Trabajar en Remoto: Nuevos tiempos, nuevas fórmulas. Octubre 2019.
36. II Ciclo de Cine sobre emprendimiento Ara Malikian: Una vida entre las cuerdas. Proyección de un documental Noviembre 2019.
37. II Premios TECNOEDU 2019 a la innovación con tecnología Educativa, con los que se premió la excelencia y la apuesta por la innovación educativa en Canarias. De julio a noviembre 2019.
38. Clase magistral Modelo de redes neuronales aplicado al sector industrial, organizada en colaboración con la Fundación CEPESA. Junio 2020.

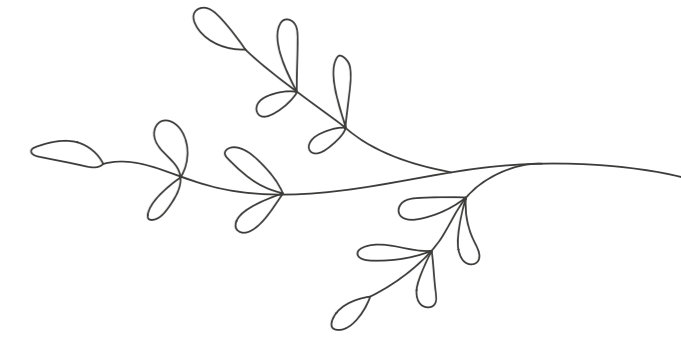

ACTIVIDADES DE FORMACIÓN Y ESPECIALIZACIÓN

Talento, emoción y creatividad Campus América. (Septiembre 2019).

Innovación Educativa. Módulo II: Aprendizaje cooperativo y nuevas metodologías. Programa de Cursos de Innovación Educativa (Septiembre 2019).

La tutela del patrimonio cultural en Italia (Septiembre 2019).

Jornada de bienvenida del curso 2019-20. Vicerrectorado de Estudiantes, Empleabilidad y Campus Guajara (Septiembre 2019).

XXXIV Semana de Teología. La evangelización hoy: ¿por qué y cómo? (Octubre 2019).

La paz está en tu interior. Análisis de valores y actitudes personales (Octubre 2019).

La educación contemporánea. Aprender a convivir en las aulas (Octubre 2019).

Actitud y valores en el desarrollo profesional (Octubre de 2019)

Workshop “Estrategias para la observación sostenible de cetáceos y especialización inteligente del turismo en Canarias” (Octubre de 2019).

Entrevista al dramaturgo canario José Padilla (Octubre 2019).

Inmunología básica para clínicos (Noviembre 2019).

III Jornadas de Genealogía de Canarias (Octubre 2019).

Economía Circular: oportunidades de negocio para Canarias. Vicerrectorado de Estudiantes, Empleabilidad y Campus Guajara (Noviembre 2019).

Agricultura Ecológica 2019-2020 (Noviembre mayo 2020).

Objetivos de Desarrollo Sostenible y Agenda 2030 en Canarias: conocer para transformar (Noviembre 2019).

Pechakucha Talent&Job. Ideas para tu empleabilidad en formato 20 diapositivas x 20 segundos (Noviembre 2019).

Escuela de Profes Microsoft-Fundación DISA (Noviembre 2019).

Jornadas de la Facultad de Educación: La educación con compromiso. (Cátedra de Medio Ambiente y Desarrollo Sostenible Cabildo de Tenerife-ULL (Noviembre 2019)

Aprendizaje-Servicio y Desarrollo Sostenible (Cátedra de Medio Ambiente y Desarrollo Sostenible Cabildo de Tenerife-ULL / Facultad de Educación (Noviembre 2019).

Turismo responsable en las Islas Canarias. Responsabilidad Social Universitaria. (Noviembre 2019).

El mercado laboral digital a debate. Plataformas, Trabajadores, Derechos y WorkerTech Responsabilidad Social Universitaria. (Noviembre 2019).

World Café El mercado laboral digital a debate. Plataformas, Trabajadores, Derechos y WorkerTech. Responsabilidad Social Universitaria. (Noviembre 2019).

Seminario Técnicas y metodologías participativas. (Enero 2020)

Innovación Educativa - Módulo III: Transformaciones evolutivas y portfolios. Programa de Cursos de Innovación Educativa. (Febrero 2020).

XXI Jornadas de ética y política. Hacia una paz social (Febrero 2020)

Colabora: Instituto Superior de Teología de las Islas Canarias-ISTIC.

Recursos de la ciudadanía para mejorar la democracia (Febrero de 2020).

Foro Talent&Job. Hábitos de mejora de la gestión de tu tiempo de estudio en casa Fundación Fyde CajaCanarias. Online (Abril 2020).

Foro Talent&Job. Pautas para una comunicación eficaz en video o escrita en evaluaciones online Fundación Fyde CajaCanarias. Online (Abril 2020).

Foro Talent&Job. Factores clave para iniciarse en el teletrabajo para estudiantes universitarios. ONLINE (Mayo 2020).

Foro Talent&Job. Habilidades de trabajo en equipo y de comunicación para el trabajo en remoto. Online (Mayo 2020).

30

ACTIVIDADES

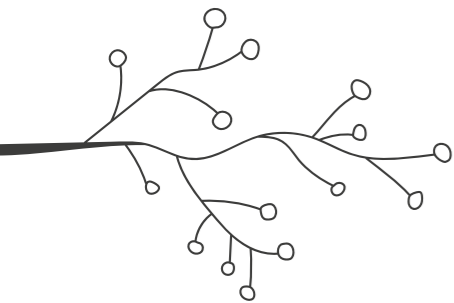

Estudios Universitarios para Personas Adultas y Mayores (EUPAM)

Acercar la educación superior a los adultos, creando oportunidades de aprendizaje con un esquema flexible y abierto es uno de los objetivos que la Universidad de La Laguna persigue con EUPAM, dirigida a aquellas personas interesadas en actualizar y ampliar su formación.

Durante el curso 2019/2020 un total de 895 personas se matriculó en los dos cuatrimestres del programa de estudios diseñado

específicamente para personas con más de 50 años, que tiene tres itinerarios formativos. Cursando todos los créditos de cada itinerario se puede obtener el diploma en Arte y Creatividad, Cultura Científica y Tecnológica o el de Humanidades y Ciencias Sociales.

Un total de 421 alumnos ha seguido los cursos en el primer cuatrimestre y 474 en el segundo cuatrimestre.



Un total de 895 personas se matriculó en los dos cuatrimestres del programa de estudios universitarios diseñados para personas adultas y mayores

EUPAM en cifras | PRIMER CUATRIMESTRE

421 Alumnado matriculado

188	139	94
Diploma de Humanidades y Ciencias Sociales	Diploma de Cultura Científica y Tecnológica	Diploma de Arte y Creatividad

307 Mujeres **174** Hombres

EUPAM en cifras | SEGUNDO CUATRIMESTRE

474 Alumnado matriculado

186	175	113
Diploma de Humanidades y Ciencias Sociales	Diploma de Cultura Científica y Tecnológica	Diploma de Arte y Creatividad

314 Mujeres **160** Hombres



6.3

Colaboración con organismos e instituciones



La Universidad de La Laguna estableció **29 convenios de colaboración** con distintos organismos e instituciones con los que desarrolla programas de actuación conjunta y protocolo de actuaciones específicas en distintos ámbitos.

Convenio de colaboración con la Asociación Sociocultural el Gavetero para el desarrollo de programas de actuación conjunta de carácter académico, de investigación y de difusión.

Adenda al convenio de colaboración entre Binter Sistemas S.L y la Universidad de La Laguna para el patrocinio de la Cátedra Institucional en Ciberseguridad Binter-Universidad de La Laguna

Adenda convenio colaboración científico-educativo entre Fundación CEPSA y Universidad de la Laguna ULL para la organización de la Cátedra Fundación CEPSA de Innovación Eficiencia Energética.

Convenio específico de colaboración entre la Universidad de La Laguna y el Ayuntamiento de Arona.

Convenio específico de colaboración entre la Asociación Española de Directivos y la Universidad de La Laguna para la puesta en marcha del programa Directivos por un día.

Convenio de colaboración entre la Universidad de La Laguna y la Fundación Cajacanarias.

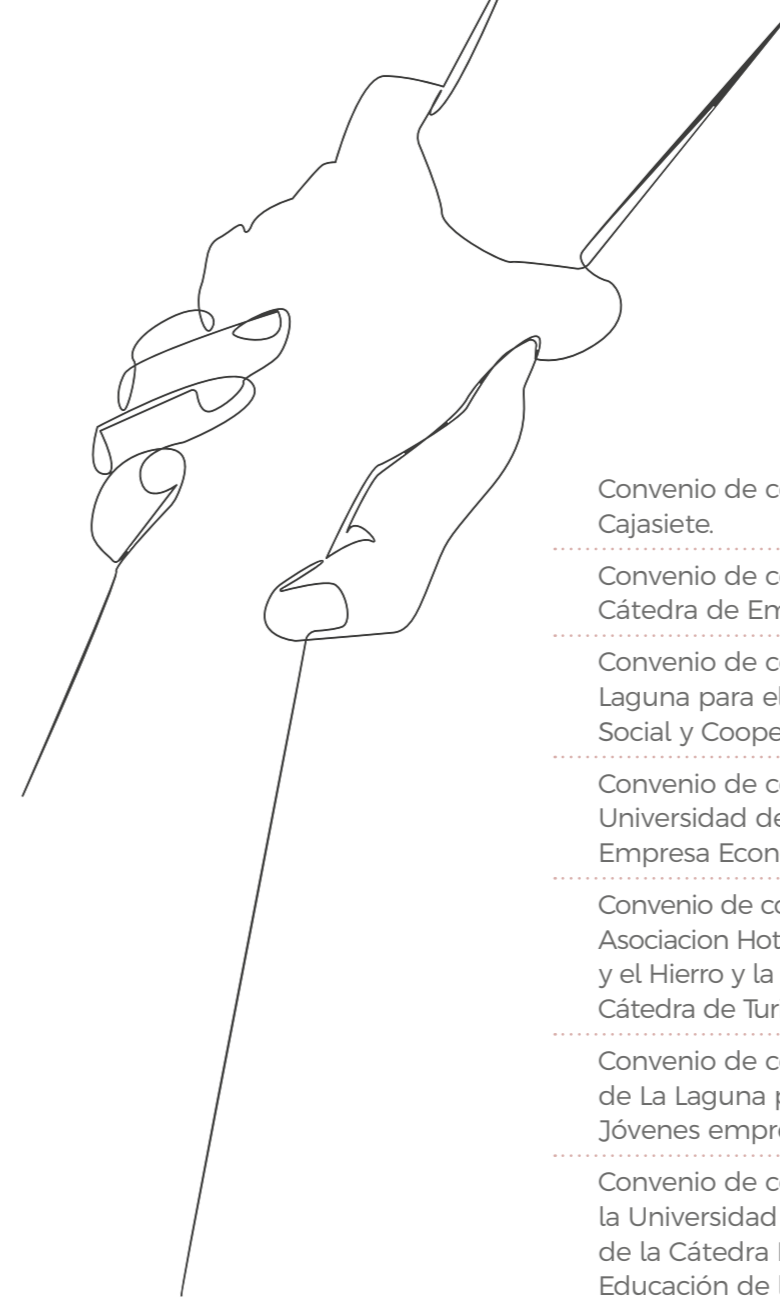

Convenio de colaboración entre Universidad de La Laguna y Cajasiete.

Convenio de colaboración con Cajasiete para el patrocinio de la Cátedra de Empresa de Big Data, Open Data y Blockchain.

Convenio de colaboración entre Cajasiete y la Universidad de La Laguna para el patrocinio de la Cátedra de Empresa de Economía Social y Cooperativa.

Convenio de colaboración entre la Fundación Cajacanarias y la Universidad de La Laguna para el patrocinio de la Cátedra de Empresa Economía y Movilidad.

Convenio de colaboración entre la Fundación Cajacanarias, la Asociación Hotelera y Extrahotelera de Tenerife, La Palma, La Gomera y el Hierro y la Universidad de La Laguna para el patrocinio de la Cátedra de Turismo Cajacanarias - Ashotel - Universidad de La Laguna.

Convenio de colaboración entre la Fundación Disa y la Universidad de La Laguna para el patrocinio de la Cátedra Fundación Disa de Jóvenes emprendedores de la Universidad de La Laguna.

Convenio de colaboración entre la Fundación Mapfre Guanarteme y la Universidad de La Laguna para la Organización y Funcionamiento de la Cátedra Fundación Mapfre Guanarteme de Tecnología y Educación de la Universidad de La Laguna.

Convenio de colaboración con el International Parliament for Safety and Peace W.O.S. para la promoción de la Cátedra Cultural Leopoldo Panero.

Convenio de colaboración con Cruz Roja Española.

Convenio de colaboración con Ayuntamiento de La Frontera. Proyecto Noviembre mes del vino en El Hierro 2019.

Convenio de colaboración entre la Universidad de La Laguna y

la empresa Multicines Tenerife S.L para la cesión de una sala de proyección al aula de cine de la ULL

Convenio entre el Consejo General de Fisioterapeutas de España.

Protocolo general de actuación entre la Universidad de La Laguna y el patronato de Música de Tenerife.

Protocolo general de actuación entre la universidad y la Asociación Cultural y Deportiva Dojo Prosperidad (ADP).

Protocolo general de actuación entre la universidad y la Asociación Factoría de Cohesión Ciudad y Puerto para el desarrollo de programas de actuación conjunta.

Protocolo general de actuación entre la Universidad de La Laguna y la Asociación Canaria de Enología

Protocolo general de actuación entre la Universidad de La Laguna y el Ayuntamiento de El Pinar (El Hierro).

Protocolo general de actuación entre la Universidad de La Laguna y la Asociación Clúster de Enoturismo de Canarias.

Protocolo general de actuación entre la Universidad de La Laguna y el Consejo Regulador de la denominación de origen de Vinos de La Palma.

Protocolo general de actuación entre la Universidad de La Laguna y el Consejo Regulador de la denominación de origen protegida Queso Palmero.

Protocolo general de actuación entre la Universidad de La Laguna y Pandorga WMSL

Acuerdo licencia radio data center GMBH Alemania y Universidad de La Laguna.

6.4

Responsabilidad social universitaria

R

Las principales líneas de acción de la Universidad de La Laguna orientadas a lograr una mayor conexión entre la gestión universitaria, la docencia, la investigación y la proyección social se han centrado en la gestión interna, la promoción, en las titulaciones, de un aprendizaje social que favorezca al estudiante, el fomento de una investigación comprometida con la solución de los problemas sociales, y la difusión de las actividades de responsabilidad social.

En este sentido, algunos de los ejes temáticos abordados por la política de responsabilidad social de la institución académica son el desarrollo humano, económico, tecnocientífico y calidad de vida, la protección del medioambiente, el cambio climático, desarrollo cultural o la atención a la diversidad, así como la colaboración comunitaria, entre otros.

conciencia y compromiso

JORNADAS Y EVENTOS

Las acciones emprendidas durante el curso 2019/2020 permitieron aumentar el compromiso de la universidad con los Objetivos de Desarrollo Sostenible (ODS) contemplados en la Agenda 2030 de Naciones Unidas:

Economía Circular: oportunidades de negocio para Canarias, jornada organizada en colaboración con la Asociación Española de Directivos (AED). Aulario de Guajara. Noviembre 2019.

Turismo responsable en las Islas Canarias. Facultad de Economía, Empresa y Turismo. Noviembre 2019.

El mercado laboral digital a debate. Plataformas, Trabajadores, Derechos y WorkerTech. Facultad de Derecho y Relaciones Laborales. Noviembre 2019.

World Café 'El mercado laboral digital a debate. Plataformas, Trabajadores, Derechos y WorkerTech'. Noviembre de 2019

Colaboraciones. Se colaboró en la impartición del curso Escuela de Profes Microsoft de Fundación DISA con el proyecto Virtual Teachers' Toolbox, con las XXVIII Jornadas Estatales del Fórum de Administradores de la Educación en el Estado Español, que abordaron la Gestión y Atención a la Diversidad en los centros educativos, y en la edición de libro ULL Opina: Retos para una Movilidad Sostenible, elaborado en el marco de la Cátedra de Economía y Movilidad CajaCanarias-Cabildo de Tenerife. Semana Europea de la Movilidad (Septiembre 2019).

Convenios. Se firmaron convenios con Cruz Roja, con la Asociación Española de Directivos (AED) y la Fundación Junior Achievement para desarrollar el programa 'Directivos por un día'.

Durante el curso pasado se hizo especial énfasis en conectar la actividad de las Cátedras Institucionales y de Empresa con las acciones de Responsabilidad Social Universitaria (RSU) para generar sinergias de alto impacto. De este modo, se sentaron las bases para desarrollar un programa integral en torno a:

1. Actividades de información y divulgación, orientadas a mostrar posibles soluciones apoyadas en comunidades para resolver problemas colectivos relacionados con el desarrollo social y económico: Estas actividades se instrumentan a través del Programa ULL-Conciencia y Compromiso.
2. Actividades que impliquen a la comunidad universitaria en el desarrollo de proyectos con impacto social que puedan ser replicados. Estas actividades se articulan mediante el Programa ULL-Canarias y los Objetivos de Desarrollo Sostenible (ODS).
3. Actividades dirigidas a realizar un diagnóstico sobre Responsabilidad Social Universitaria (RSU) que analiza el papel de la universidad en la solución de los problemas sociales.
4. Actividades dirigidas a organizar actos de reconocimiento y colaboraciones en el ámbito de la Responsabilidad Social Universitaria mediante la organización de eventos con empresas e instituciones.

5. Actividades relacionadas con la promoción e impulso del voluntariado, como la celebración del Encuentro de Entidades de Voluntariado de Canarias. Al encuentro asistieron representantes de las entidades de voluntariado, voluntarios, personal de las entidades sociales organizadoras y profesorado.

Se ha procedido a reorganizar el programa de voluntariado universitario en el marco de ULL Solidaria. Por una parte, se ha mejorado el proceso de voluntariado interno que se canaliza a través de la Fundación General Universidad de La Laguna (FGULL), implantando un mecanismo de coordinación a través del Negociado de Relaciones con la Sociedad. Por otra, se ha simplificado el procedimiento de gestión del voluntariado con entidades externas y se ha creado una nueva web de voluntariado.

6. Actividades dirigidas a mejorar la política de comunicación de la universidad en materia de Responsabilidad Social para que la información sea fluida y permita desarrollar las iniciativas emprendidas por el colectivo universitario. Para ello, se están utilizando los medios propios de la Universidad, como web, newsletter o RRSS. Es un proceso que aún está en fase de desarrollo.

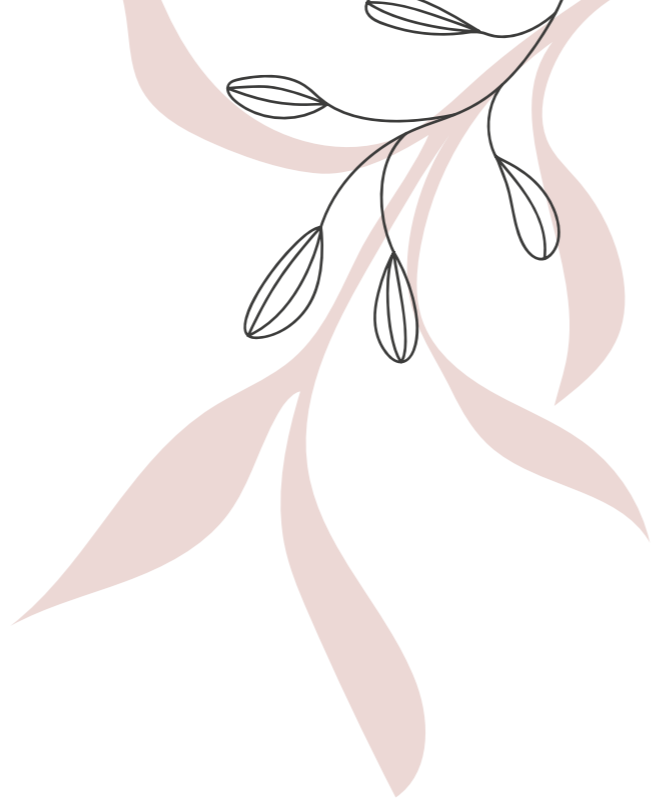
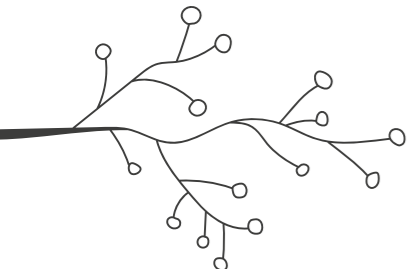

6.5

Empleabilidad



Facilitar a la comunidad universitaria el contacto con el mercado laboral, incidiendo en el traslado del talento, es el compromiso que La Universidad de La Laguna cumple, a través de su Fundación General. Para ello, desde la Agencia Universitaria de Empleo (AUE) se incentiva la creación de nuevas iniciativas emprendedoras con el Servicio de Apoyo al Emprendimiento, que ofrece formación, asesoramiento y acompañamiento a las personas emprendedoras. Su Punto de Atención al Emprendimiento (PAE) permite realizar trámites de constitución de empresas.

Durante el curso académico 2019/2020, el servicio asesoró a 457 personas, tramitó 49 altas, realizó 134 actividades formativas (presenciales y online) y realizó itinerarios y acompañamiento empresarial a 2,436 personas.

De las 457 personas a las que la Unidad de Emprendimiento de la Universidad de La Laguna asesoró el curso pasado, 73 logró consolidar su empresa y 356 están desarrollando su modelo de negocio

ACCIONES DESARROLLADAS DURANTE EL CURSO ACADÉMICO 2019/2020

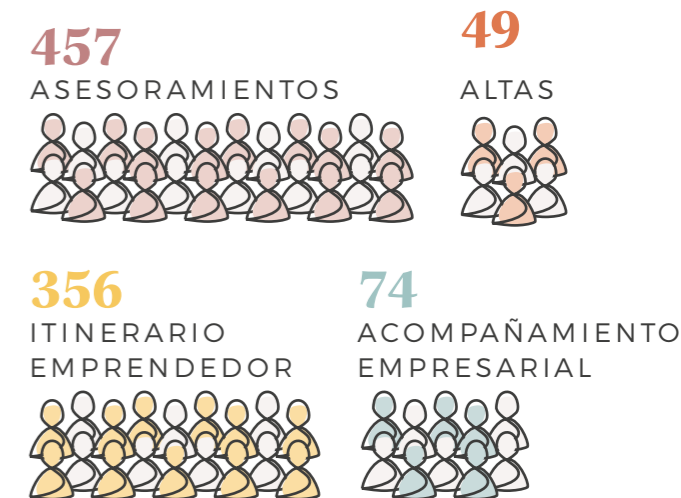

FORMACIONES PRESENCIALES Y ONLINE

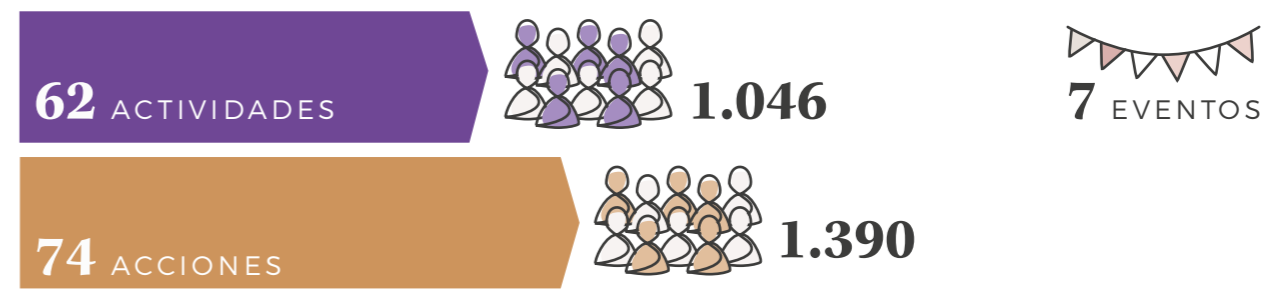

Acciones y Proyectos

Además de trabajar directamente con el colectivo universitario, Empeñeull ha abierto otras líneas de actuación para trasladar la metodología y el *knowhow* acumulado, y ha impulsado colaboraciones con entidades del entorno.

Durante el curso académico 2019/2020 la Unidad de Emprendimiento de la Universidad de La Laguna asesoró a 457 personas (356 proceso de creación y desarrollo de modelo de negocio). De ellas, 73 lograron poner en marcha su empresa.

Desde el servicio se impartieron numerosas acciones formativas, presenciales y online, y se implementó un programa telemático a partir de marzo, coincidiendo con el confinamiento, en el que se abordaron asuntos como los impuestos, las técnicas de branding o el marketing digital.

Arona Emprende, iniciativa de la Universidad de La Laguna, en colaboración con el Ayuntamiento de Arona, que desarrolló 18 acciones formativas presenciales y online en las que se matricularon 787 personas, además de realizar diagnósticos y auditorías a 11 empresas.

Idéalol!, proyecto en colaboración con la Consejería de Educación del Gobierno de Canarias, CajaSiete y el Ayuntamiento de Arona, dirigido a 1.045 estudiantes de 25 centros educativos de la ESO, Bachillerato y FP, que desarrolla iniciativas as en el aula. Basado en el *Lean Startup*, este método aplica los conocimientos, habilidades, y competencias digitales en las ideas de negocio, que se grabaron en 59 vídeos expuestos en la VIII Feria del Talento Emprendedor.

El Servicio de Apoyo al Emprendimiento implementó un programa telemático a partir de marzo, coincidiendo con el confinamiento, que asesoraba sobre impuestos, branding o marketing digital.

Telemática al servicio del talento emprendedor

Organizada por la Cátedra Fundación Disa de Jóvenes Emprendedores de la Universidad de La Laguna, la octava edición (virtual) de la Feria del Talento Emprendedor no solo no sucumbió al confinamiento derivado del estado de alarma, sino que recibió casi 12.000 visitas que tuvieron acceso directo a las 32 propuestas emprendedoras de estudiantes de los grados en Turismo, Contabilidad y Finanzas, Administración y Dirección de Empresas, Ingeniería Civil, Arquitectura Técnica, Enfermería y el Doctorado en Arte y Humanidades, además de Educación.



ENLAZA, proyecto centrado en la Formación Profesional con el fin de mejorar la empleabilidad mediante la gestión del conocimiento, el trabajo en redes de colaboración y la innovación en la actividad docente del profesorado, para trasladarla a las empresas. Se realizaron 17 acciones en centros educativos y centros de formación profesional dirigidas a 457 personas.

FORMACIÓN PRÁCTICA, por la que se facilitan prácticas en empresas y entidades a estudiantes y personas tituladas, además de contactar y asesorar a las empresas en ayudas a la contratación, formación e intermediación laboral. Para ello, ofrece dos programas de becas de inserción laboral: uno que favoreció la formación práctica de 434 personas tituladas, a las que se concedieron ayudas de 10 meses, y otro de prácticas no laborales Cataliza IV, que fomentó la inserción laboral de 78 jóvenes desempleados con escasa experiencia laboral.

Los distintos servicios de orientación laboral de la Universidad de La Laguna asesoraron a más de 1.000 personas durante el curso pasado

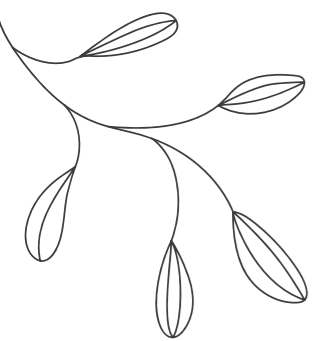

ORIENTACIÓN LABORAL

Se realizaron las siguientes acciones de orientación laboral, que la Universidad de La Laguna ofrece a través de la Fundación General:

El Servicio Permanente de Orientación Laboral, que asesora sobre la elaboración del perfil profesional, brindó asesoramiento a 78 personas e impartió dos sesiones motivacionales sobre las habilidades para superar las entrevistas de selección y la formación en la búsqueda de empleo.

Se realizaron también acciones de orientación de carácter individual y sesiones grupales en diferentes recintos y aulas del centro académico, que abordaron las habilidades para superar las entrevistas de selección y las herramientas de búsqueda de empleo.

El Servicio de Orientación y Acompañamiento Laboral (SOAL), que establece itinerarios personalizados de empleo tras diagnósticos individuales, aconsejó a 836 personas en 2.233 entrevistas y 44 sesiones grupales que trabajaron cómo abordar las pruebas selectivas o las actitudes hacia el empleo.

Mediante el Plan de Desarrollo Personal y Profesional (Programa Capacita), dirigido a potenciar el perfil profesional y las competencias de las personas participantes, se orientó a 165 personas con 383 tutorías individuales 13 sesiones grupales

Este plan, enmarcado dentro del programa Capacita, es un proyecto subvencionado por el Cabildo de Tenerife y financiado por el Fondo de Desarrollo de Canarias (FDCAN).

El Servicio de Intermediación Laboral gestionó 36 ofertas y 36 plazas. Además, se inscribió en la Agencia de Colocación a 219 personas, ya que la Fundación General de la Universidad de La Laguna está acreditada por el Sistema Nacional de Empleo como Agencia de Colocación, un servicio gratuito mediante el que las empresas solicitan a la Fundación la gestión de ofertas de empleo para integrar a personal cualificado en sus plantillas.

La Agencia de colocación que gestiona la Fundación General de la Universidad de La Laguna tramitó 36 ofertas y 36 plazas, e inscribió a 219 personas



La Universidad de La Laguna inicia reuniones con el estudiantado para formular la declaración de emergencia climática

6.6 Sostenibilidad



La labor llevada a cabo por parte de la Universidad de La Laguna en pro de la sostenibilidad se materializó durante el curso pasado en diversas acciones entre las que destaca la firma de la carta sobre el estado de emergencia climática, la iniciativa de acabar con el plástico de un solo uso, llevada a cabo con Loro Parque Fundación, o la instalación de placas solares en varios colegios mayores.

PRINCIPALES ACTUACIONES

Adhesión y firma, por parte de la rectora de la Universidad de La Laguna, Rosa Aguilar, de la Carta sobre el Estado de Emergencia Climática promovida desde la ONU con motivo de la Cumbre sobre la Acción Climática 2019. Nueva York (Septiembre de 2019).

Participación de la Universidad, a través de un grupo de estudiantes del centro académico, en la manifestación contra el cambio climático convocada el 27 de septiembre, a las puertas del edificio central. La Universidad de La Laguna dejó claro su posicionamiento en contra de la amenaza medioambiental que azota al planeta. (Septiembre 2019).



Limpieza barranco Guajara 26

Reserva de espacios para el aparcamiento de Vehículos de Alta Ocupación (VAO), coincidiendo con la Semana Europea de la Movilidad, con el objetivo de favorecer el uso del vehículo compartido en los desplazamientos hacia los centros universitarios. Esta medida ha permitido que los aparcamientos del Campus Central y del Campus de Guajara tengan plazas específicas para vehículos de alta ocupación (VAO), que puedan transportar a un mínimo de dos personas. (Septiembre 2019).

Limpieza del barranco El Charcón, situado junto a la Facultad de Derecho, en el Campus de Guajara, para eliminar los residuos y la especie invasora conocida como rabo de gato (*Pennisetum Setaceum*) (Noviembre 2019).

Inicio de reuniones con los grupos claustrales, con el personal de administración y servicios y con representantes del profesorado para la formular la Declaración de Emergencia Climática (Noviembre 2019).

Puesta en marcha del proyecto Bye bye, plastic en colaboración con Loro Parque Fundación para la lucha contra el plástico de un solo uso, una iniciativa que se presentó en el Paraninfo (Noviembre 2019).

Instalación de alumbrado LED en diferentes espacios de los Campus de Guajara y Anchieta.

Inicio de la instalación de placas solares en el Colegio Mayor Santa María y en la Residencia Universitaria Parque las Islas.

La Universidad de La Laguna inició reuniones durante el curso pasado para formular la declaración de emergencia climática





6.7

Igualdad de género



La Universidad de La Laguna y el Cabildo de Tenerife iniciaron, el curso pasado, las reuniones que sentarán las bases para crear el Observatorio de Igualdad

Además de las numerosas jornadas y eventos en los que participa la Unidad de Igualdad de Género de la Universidad de La Laguna, la actividad durante el curso pasado estuvo marcada por el arranque de las reuniones para la creación del Observatorio de Igualdad junto con el Cabildo de Tenerife, por el nombramiento de su nueva directora, Ángela Torbay, y por la lectura y firma del manifiesto contra la brecha salarial.

Actividades

Asistencia a la reunión de universidades españolas sobre materia de igualdad convocada por la rectora de la Universidad Jaume I, Eva Alcón Soler. Madrid. (Septiembre 2019).

«La igualdad de género, ¿por qué y para qué?», segunda edición del curso cero en igualdad a los primeros estudiantes de grado de la ULL, en el que participaron 930 personas. (Octubre 2019). Conceptos básicos de la igualdad de género.

Asistencia a las sesiones de trabajo del Grupo de Políticas de Género de la Conferencia de Rectores de las Universidades Españolas (CRUE). Valladolid. (Octubre 2019).

Curso del catálogo de cursos convalidables por ECTS. Cuestiones de género: de las palabras a los hechos, 4ª edición y Cuestiones de género: de la igualdad formal a la igualdad real, 3ª edición. (Noviembre 2019).

Elaboración y presentación del vídeo realizado por las alumnas de la ULL con motivo del Día Internacional por la Eliminación de la Violencia contra las Mujeres. Lectura del manifiesto correspondiente. (Noviembre 2019).



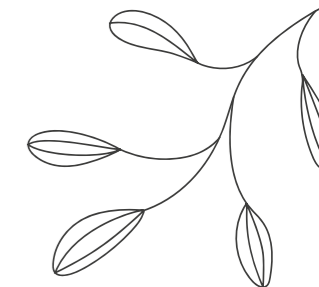

Asistencia a las jornadas 'Evaluación de la Política Pública de Violencia de Género', organizada por el Parlamento de Canarias. (Enero 2020).

Taller 'Conocer y afrontar la Violencia Machista' impartido al alumnado de la Escuela de Enfermería Nuestra Señora de Candelaria. (Enero 2020).

Lectura y firma del manifiesto contra la brecha salarial, organizado por Charter 100 Tenerife para conmemorar la fecha del 22 de febrero como Día de la Igualdad Salarial. (Febrero 2020)



Constitución de la comisión para la elaboración del II Plan de Igualdad de Género de la ULL y presentación de los resultados del Diagnóstico del I Plan de Igualdad de Género de la ULL. (Febrero 2020).

Colaboración en la difusión de la campaña contra la violencia de género para el carnaval de Tenerife 2020, realizada por el Cabildo de Tenerife a través del marco estratégico Tenerife Violeta. (Febrero 2020).

La Unidad de Igualdad de Género ha sido el centro de prácticas externas al acoger a dos alumnas del Máster Universitario en Estudios de Género y Políticas de Igualdad para desarrollar su actividad profesional. (Febrero 2020).

Participación en las jornadas Objetivos de Desarrollo Sostenible organizadas por el Centro Insular de Calidad y Consumo Responsable, la Confederación Española de Organizaciones Empresariales y el Gobierno de Canarias, para participar en el Objetivo5 Igualdad de Género. (Febrero 2020).

Inicio de la preparación para que la ULL pueda obtener el Certificado por la Asociación Española de Normalización y Certificación (AENOR) por el Objetivo5 Igualdad de Género. (Febrero 2020).

Reunión del Consejo Municipal de Igualdad del Ayuntamiento de La Laguna. (Febrero 2020).

Participación en la elaboración del Protocolo de Atención a la Diversidad de Género en el Acompañamiento a Personas Trans en la Universidad de La Laguna, organizado por el Vicerrectorado de Estudiantes. (Enero, febrero y marzo 2020).

Proceso de selección de candidatas al Premio a Investigadoras promovido por el Instituto Universitario de Estudios de las Mujeres (IUEM). (Marzo 2020).

Participación y lectura del manifiesto del 8M de las universidades españolas, organizado por Instituto Universitario de Estudios de las Mujeres (IUEM). (Marzo 2020)

Entrevista en el programa Buenos Días Canarias (RTVC) sobre el desarrollo de la Unidad de Igualdad de Género. (Marzo 2020).

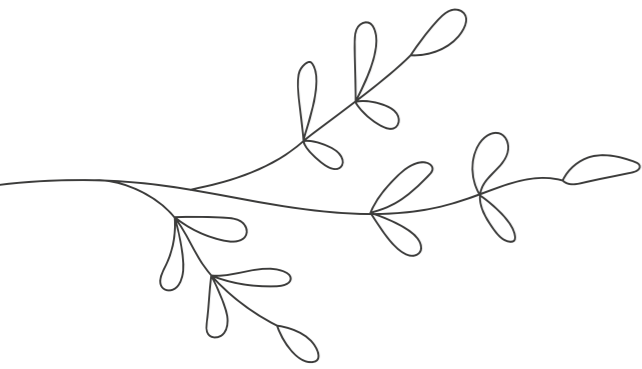

Inicio de las reuniones para la creación del Observatorio de Igualdad, junto con el Cabildo de Tenerife. (Marzo 2020).

Reuniones y participación en el Marco Estratégico de Actuaciones en Políticas de Igualdad de Género Tenerife Violeta, del Cabildo de Tenerife. (Abril y mayo 2020).

Constitución de la comisión de seguimiento e implementación de las políticas de igualdad en centros y departamentos. (Mayo 2020).

Participación en el proyecto «Repercusiones del cáncer de mama en la vida de las mujeres, sus efectos tras años de diagnóstico», acción desarrollada en colaboración con AMATE, Cabildo de Tenerife, FGULL y el Servicio Canario Salud (SCS). (Mayo 2020).

Reuniones y participación en el Consejo Canario de Igualdad. (Mayo y junio 2020).

Información, asesoramiento y acompañamiento a mujeres de la Universidad de La Laguna que han sido acosadas por razón de su género. (Enero, febrero, marzo, abril, mayo y junio 2020).

Activación del Protocolo para la Detección, Prevención y Actuación en los supuestos de acoso sexual y de acoso sexista en la universidad. (Mayo y junio 2020).

Curso: «Cuestiones de género: de la igualdad formal a la igualdad real» (Noviembre 2019).

Las profesoras Ángela Torbay y Matilde Díaz son desde enero de 2020 las nuevas directora y subdirectora de la Unidad de Igualdad de Género de la Universidad de La Laguna

Excelencia femenina

Cuatro investigadoras de distintas ramas del conocimiento recibieron el curso pasado, coincidiendo con el Día Internacional de la Mujer, el premio anual que otorga el Instituto Universitario de Estudios de las Mujeres de la Universidad de La Laguna. Un galardón que pretende visibilizar la consolidada trayectoria de profesoras de la institución docente, y que en su quinta edición recayó en la doctora del Área de Filología Inglesa Sally Burgess, las catedráticas de Filología Francesa y Arquitectura y Tecnología de Computadores, Dulce González y Carina González, respectivamente, y la exprofesora de Derecho Internacional Privado, María Asunción Asín, que recibió una distinción honorífica.



6.8

Iniciativas culturales y artísticas



Bajo el nombre Desde el ambigú, la Universidad de La Laguna continuó la programación musical durante el estado de alarma mediante la emisión de conciertos a través de la web institucional

La situación excepcional vivida el pasado curso 2019/2020 debido al estado de alarma decretado para frenar la pandemia de coronavirus paró en seco la programación cultural presencial que la Universidad de La Laguna, y con ello las entregas de premios y reconocimientos, que registran cada vez más participantes en cada una de sus ediciones.

Sin embargo, se ha dado un salto cualitativo en los Premios Culturales de la Universidad de la Laguna y se ha hecho una apuesta potente por las nuevas tecnologías, al realizar las convocatorias a través de una plataforma especializada en la gestión de premios y concursos nacionales que ha repercutido en una mayor difusión y visibilidad.



Tras más de 20 años de convocatorias, el pasado curso se convocaron los siguientes premios:

XXIII Premio Internacional Julio Cortázar de Relato Breve de la Universidad de La Laguna.

XV Premio de Música de la Universidad de la Laguna

XXIII Premio Internacional de Teatro de Autor Domingo Pérez Minik de la Universidad de La Laguna.

XXII Premio Internacional de Poesía Luis Fera de la Universidad de La Laguna.

XXV Certamen Internacional de Guiones Cinematográficos de Cortometrajes de la Universidad de La Laguna.

XVII Concurso Universitario de Relato Breve Día del Libro de la Universidad de La Laguna, convocado en formato online bajo el título #relatosdelapandemia y #laulldesescalada, que batió récords de participación.

Se publicaron los libros de los Premios Literarios 2019 y el catálogo de los Premios Artísticos, en el que además de contar con las fotografías y las obras pictóricas ganadoras y seleccionadas, se incluyó este año la primera edición del I Premio Nacional de Escultura María Belén Morales.

ESPECTÁCULOS EN EL PARANINFO

Desde septiembre a noviembre, la programación cultural de la Universidad de La Laguna acogió, entre otras actividades, la obra Cariño, de la compañía de teatro Pérez y Disla, Juntas pero no revueltas, con la conocida actriz Antonia San Juan, Omaira Cazorla y Jabicombé, el monólogo del conocido humorista David Guapo, el espectáculo musical y escénico Canto al trabajo, el Festival de artes teatrales Telón Tenerife, dentro del ciclo de teatro canario, o las obra de La desnudez, de la compañía de danza Daniel Abreu.

Es de destacar la representación Visión de autor. 25 aniversario de Camerata Lacunensis, la agrupación coral de dilatada trayectoria vinculada a la Universidad de La Laguna, que cumplía 25 años, y para celebrarlo ofreció en el Paraninfo un concierto con entrada gratuita, en el que cantaron piezas dirigidas por sus propios compositores, en una velada que sirvió como colofón a sus más de dos décadas de actividad.

Desde diciembre de 2019 a marzo de 2020, mes en que se decretó el estado de alarma para frenar la pandemia de coronavirus, pasaron por el Paraninfo Besay Pérez con íntimo, un espectáculo que reunía en el escenario al timplista Benito Cabrera o Chago Melián el espectáculo de humor Mongolia Sobre Hielo, con Darío Adanti y Edu Galán, Antimateria, de Platónica Teatro, o

El XVII Concurso Universitario de Relato Breve Día del Libro de la Universidad de La Laguna, convocado en formato online bajo el título #relatosdelapandemia, que batió récords de participación

Ensemble Salvaje, además de la 36 edición del Festival Internacional de Música de Canarias.

En marzo la sala del Paraninfo acogió la obra teatral Dignidad de Ignasi Vidal, dirigida por Juan José Afonso, y el espectáculo musical El sonido de las caracolas. Ya en el mes de marzo la programación se volvió virtual, y bajo el título de Desde el ambigú, se emitieron 15 eventos que se pudieron disfrutar a través del canal de Youtube de la Universidad de La Laguna y de la web y RRSS del Paraninfo.

Desde el ambigú o los conciertos online

A pesar de que el estado de alarma cercenó toda actividad cultural, la Universidad de La Laguna, a través de su Vicerrectorado de Cultura y Participación Social, no quiso que las representaciones musicales parasen en seco y arrancó una programación online a través de la página web de la institución denominada Desde el ambigú, que se prolongó hasta el mes de julio, con la nueva normalidad. Numerosos conciertos de distintos géneros musicales, como el jazz o la música popular, y cómo no, la clásica, con la emisión del concierto que conmemoró, en 2017, el 225 aniversario de la universidad.

Universidad de La Laguna
#quédateencasa

Desde el ambigú

MÚSICA
Actuación de
Mónica Srncova

Viernes 26 de junio,
a las 20:30 h

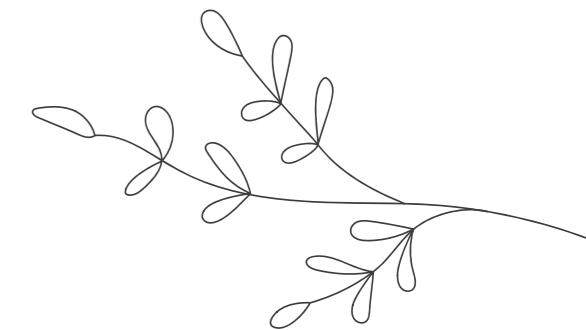

LA ACTIVIDAD EN CIFRAS

90 ACTIVIDADES REALIZADAS

18.673



6

Danza



4

recitales líricos



15

teatro



9

institucionales o sociales



2

cine



14

musicales



15

infantil



24

grabaciones ensayos o pruebas



1

visitas guiadas

EXPOSICIONES Y PATRIMONIO ARTÍSTICO

Desde el Vicerrectorado de Cultura, Participación Social y Campus Ofra y La Palma se viene trabajando desde hace tiempo en potenciar todo lo relacionado con las exposiciones, que el curso pasado sumaron fueron 6 y atrajeron a 2.190 personas.

Otro de los aspectos importantes relacionados con la actividad cultural durante el curso 2019/2020 fue la recolocación de determinadas obras de arte debido a la realización de reformas o labores de mantenimiento.



6

EXPOSICIONES

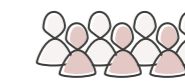

2.190

ASISTENTES

SALA DE ARTE PARANINFO
PABLO GONZÁLEZ VERA

Exposición *Pintar con tijeras*. Una retrospectiva de Verónica Nielsen.

Exposición de la IX Semana del cómic.

Exposición *Recuerdos*. Esculturas de Alfonso Serio.

ESPACIO CULTURAL LA CAPILLA

Exposición *Cuatro artistas norteños*. Pinturas de Ángeles Violán, Luis Perera, Manolo Sánchez y Mohamed Osman.

Exposición *Las cruces elemento cultural*. Ideas para una exploración didáctica. Luis Balbuena Castellano.

Exposición pictórica *(D)espacios*. Lola del Castillo.



La exposición Cuatro artistas norteños, exhibida en el Espacio Cultural La Capilla, mostró la obra de pintores de la talla de Ángeles Violán, Luis Perera, Manolo Sánchez y Mohamed Osman



6.9 Alumni

ASOCIACIÓN DE ANTIGUOS ALUMNOS Y AMIGOS DE LA UNIVERSIDAD DE LA LAGUNA

La Asociación de Antiguos Alumnos y Amigos de la Universidad de La Laguna, Alumni ULL, presidida por Carmen Pitti García, y creada en 2001, cuenta en la actualidad con 2.315 socios, tras un notable incremento desde el pasado curso académico. Además de dedicarse a actividades solidarias, de mecenazgo y de difusión, Alumni colabora y toma parte activa en el desarrollo de reconocimientos, actos y proyectos de la ULL.



JUNTA DIRECTIVA

Presidenta

Carmen Pitti García

Vicepresidentes

Zenaido Hernández Cabrera

D. Emilio Sanz Álvarez

Tesorera

María Dolores Mejías Pérez

Secretario

Alberto Brito Delgado

Vocales

Blanca Casañas Amaro

Gonzalo Lozano Soldevilla

Francisco Javier Castro Molina

Ramón Boyer Cornellana

Juan Albino Méndez Pérez (vicerrector de Cultura, Participación Social y Campus Ofra y La Palma, en representación de la rectora de la ULL, Rosa M^a Aguilar Chinaea)

Dirección y contacto

C/ Viana, nº 50,
38201 San Cristóbal de La Laguna
Tfno: 922319625
alumni@ulles
www.alumniulles

EVOLUCIÓN DE LOS ASOCIADOS

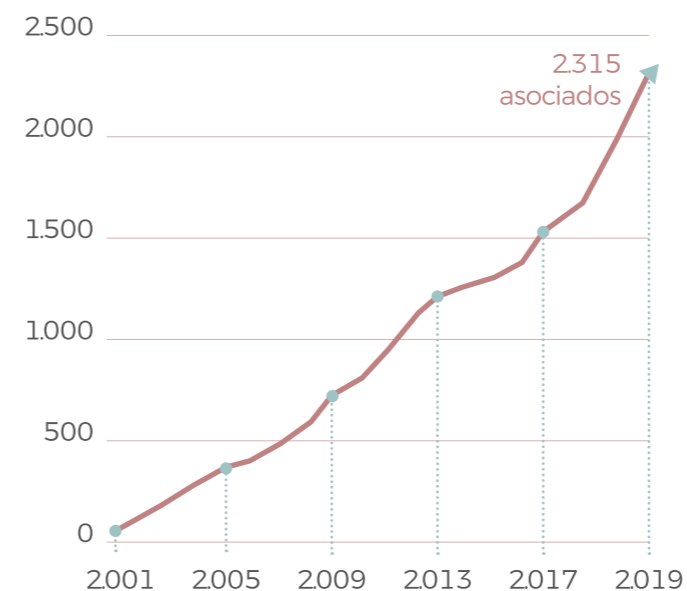

Alumni destinó en 2019 un total de 29.552,55€ a actividades de mecenazgo, el 54,67% de los ingresos por cuotas a difusión de la ULL y el 44,11% de los gastos a acciones de solidaridad.



ACTIVIDADES

Reuniones

La junta directiva de Alumni ha mantenido cinco reuniones y ha asistido a cuatro sesiones del Pleno del Consejo Social de la ULL. Además de estos plenos, la presidenta de la asociación, Carmen Pitti, participó en la Comisión Conjunta de Asuntos Económicos y Política Universitaria, y Planificación y Calidad de la ULL.

En marzo de 2020 se celebró la asamblea general ordinaria anual en la que se presentaron y aprobaron la memoria de gestión, el estado de cuentas de Alumni ULL de 2019 y el presupuesto para el ejercicio de 2020.

Tarjetas

Durante 2019 se emitieron 459 tarjetas universitarias a los socios y socias y se enviaron 65 mensajes con información, tanto de las actividades desarrolladas por Alumni como por la ULL.

Web y RRSS

La web de Alumni recibió 188.326 visitas en 2019. Desde el año 2010, en que se puso en funcionamiento, el total de visitas a su web roza casi el millón y medio, concretamente 1.460.262 visitas.

La web de Embajadores Alumni ULL tuvo 54.228 visitas en el 2019. Banco de imágenes: 4.573 fotos y 375.768 visitas, con un incremento del 28,1% respecto a 2018.

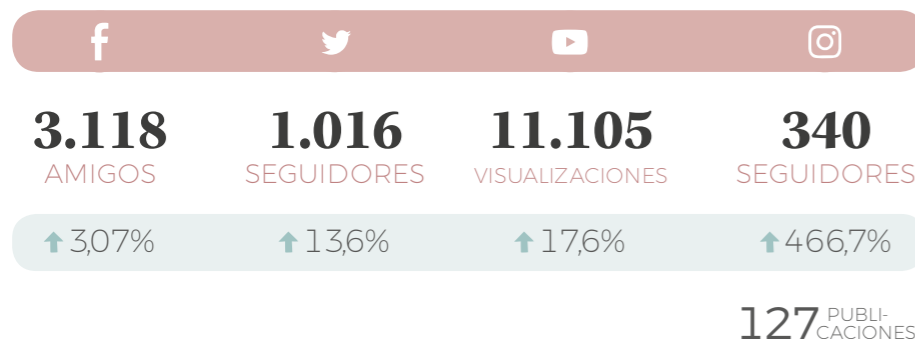

ACTIVIDADES Y MECENAZGO 2019

Alumni ULL ha venido colaborando desde 2004 con la Universidad de La Laguna, tanto con distintos servicios, centros y varios colectivos, aportando una serie de ayudas para su desarrollo y mejora.

Fue en 2013 cuando se puso en funcionamiento el Programa Mecenazgo Alumni ULL. En 2019 Alumni ha dedicado a las actividades de mecenazgo, difusión de la ULL y solidaridad, la cantidad de 29.552,55€, el 54,67% de los ingresos por cuotas y el 44,11% de los gastos.

APORTACIONES 2019

Universidad de La Laguna	19.080,91€
Programa Mecenazgo	6.569,60€
Biblioteca Universitaria	997,26€
Servicio de Deporte	1.504,50€
XVI Premio Valores Humanos	1.500,00€
VII Premio Mejor Expediente	1.500,00€
I Premios mejores TFM ULL	3.600,00€
Concierto y Pasacalle	1.200,00€
Tuna de Medicina	400,00€
Otras ayudas Alumni ULL	1.809,55€
Actividades de difusión de la ULL	9.671,64€
Exposición Fotográfica	1.900,02€
Calendario	5.446,00€
Día Institucional 2019	640,50€
Debate electoral	277,00€
Publicidad	1.408,12€
Actividades de solidaridad	800,00€
Comedor Hijas de la Caridad	800,00€

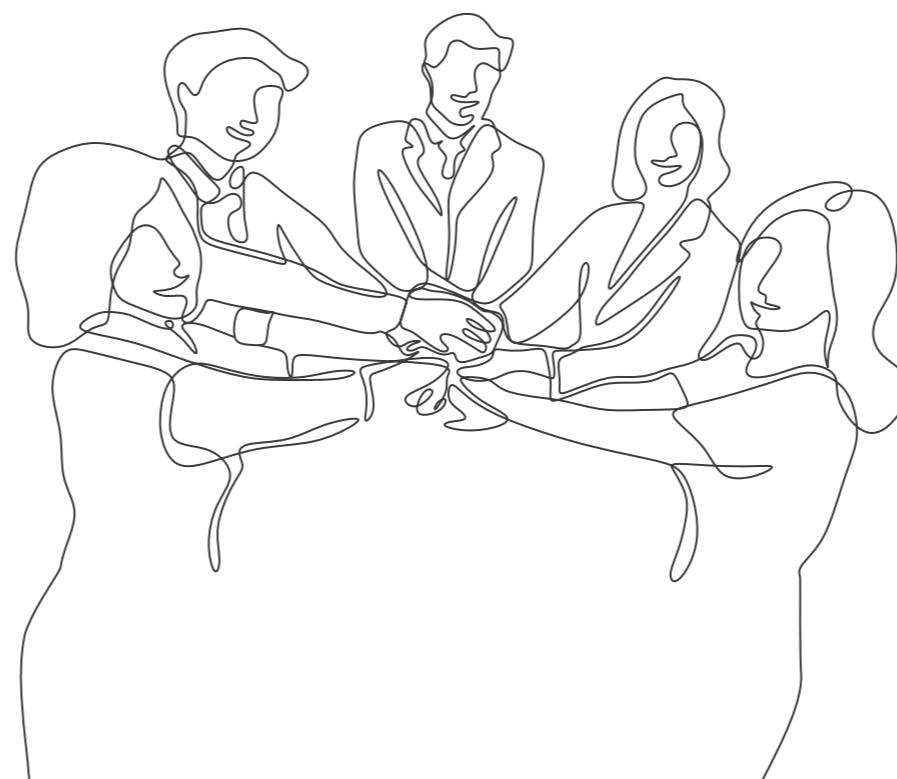

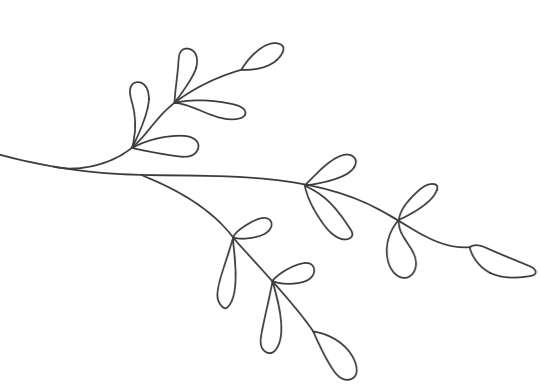

ENTREGA DE PREMIOS ALUMNI ULL 2020

Alumni ULL, junto con Cajasieta, convocó el pasado curso académico el II Premio a los Mejores Trabajos de Fin de Máster de la Universidad de La Laguna en Ciencias de la Salud, Ciencias, Arte y Humanidades, Ciencias Sociales y Jurídicas, e Ingeniería y Arquitectura, dotado con 600€ cada uno.

II Premio al mejor trabajo fin de master de la Universidad de La Laguna curso 2018/2019 en la Rama de Artes y Humanidades a María Cristina González Álvarez, Máster Universitario en Investigación en Filosofía (Interuniversitario).

II Premio al Mejor Trabajo Fin de Máster de la Universidad de La Laguna curso 2018/2019 en la Rama de Ciencias a Raúl González Martín, Máster Universitario en Química.

II Premio al Mejor Trabajo Fin de Máster de la Universidad de La Laguna curso 2018/2019 en la Rama de Ciencias de la Salud a Félix Omar Valcárcel de Nisco, Máster Universitario en Psicología General Sanitaria.

II Premio al Mejor Trabajo Fin de Máster de la Universidad de La Laguna curso 2018/2019 en la Rama de Ciencias Sociales y Jurídicas a Helena Cortina Fernández, Máster en Intervención y Mediación Familiar, Social y Comunitaria.

II Premio al Mejor Trabajo Fin de Máster de la Universidad de La Laguna curso 2018/2019 en la Rama de Ingeniería y Arquitectura a Claudio Briones Barrera, Máster en Gestión e Innovación Tecnológica en la Construcción.

Junto a los premios TFM, Alumni entregó los siguientes galardones:

VIII Premio al Mejor Expediente Académico de la Universidad de La Laguna curso 2018/2019, dotado con 1.000 euros, a Víctor

Salvador García Alemán, graduado en Filosofía por la Universidad de La Laguna.

X Premio Alonso de Nava Grimón a Eliseo Izquierdo Pérez, periodista y cronista de la ciudad de La Laguna, al que se concede este reconocimiento por su especial vinculación con la ULL

ENCUENTROS, CONCIERTOS Y EXPOSICIONES

XXIII Encuentro de Entidades Alumni de las Universidades Españolas, celebrado en la Universidad de Burgos (junio de 2019), organizado por Alumni Universidad de Burgos, Alumni España y la Universidad de Burgos. En el acto de inauguración se hizo entrega del Premio Alumni Excelente a Alberto Brito Delgado, secretario de Alumni ULL

XIII Pasacalle de las Tunas Universitarias, que discurrió en septiembre por las calles del casco histórico de La Laguna y contó con la Tuna Femenina de Distrito y la Tuna Distrito.

XIII Concierto Banda Sinfónica Universidad de La Laguna en la plaza de La Concepción (La Laguna).

XIV Exposición Fotográfica de Alumni ULL, '75 años de Historia del Colegio Mayor San Agustín', en la Casa de los Capitanes (La Laguna), coincidiendo con la apertura del curso Universitario 2019/2020.



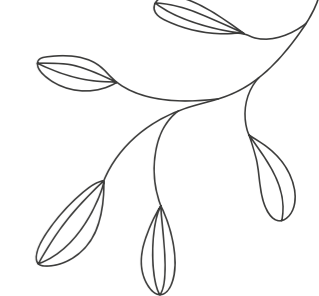

CURSOS Y TALLERES

Taller de escritura creativa, impartido por el escritor Bruno Mesa.

Curso de agricultura ecológica 2019/2020, impartido conjuntamente con el Seminario Permanente de Agricultura Ecológica (SPA), que se desarrolló desde el 15 de noviembre de 2019 al 22 de mayo de 2020 en la Sección de Ingeniería Agraria de la Escuela Politécnica Superior de Ingeniería.

Almuerzo en el IES Virgen de la Candelaria.

Actividades de senderismo.

CONVENIOS

Convenio entre la Universidad de La Laguna y Alumni ULL para continuar trabajando en la organización de actividades formativas, culturales y de inserción laboral.

Convenio One by Beauty, con 15% de descuento en determinados servicios y un 20% en otros.

Convenio con Apnea Academy West Europe, firmado el 15 de julio de 2019, que permite que los socios y socias de Alumni disfruten de un 35% de descuento en todas las actividades.

OTRAS ACTIVIDADES

Reunión con el nuevo concejal de Fiestas del Ayuntamiento de La Laguna, Josimar Hernández, para preparar las actividades culturales de Alumni ULL del mes de septiembre de 2019.

Donación a AFU del material de la Exposición Fotográfica de 2018/2019.

Aprobación del Gobierno de Canarias, mediante decreto, de la declaración de Alumni ULL como Asociación de Interés Público de Canarias, publicada en el BOC de 23 de agosto de 2019.

Asistencia de la Junta Directiva de Alumni ULL al acto de apertura del curso académico 2019/2020.

Alumni ULL
concedió este
curso el X Premio
Alonso de Nava
Grimón a Eliseo
Izquierdo Pérez,
periodista y cronista
de la ciudad de
La Laguna, por su
especial vinculación
con el centro
académico

Reunión de la Junta Directiva de Alumni ULL (septiembre 2019).

Reunión con la directora de la Escuela de Doctorado de la ULL para definir las normas por las que Alumni ULL concede los Premios a los mejores TFM del curso académico 2019/2020.

Asistencia de la Junta Directiva de Alumni ULL al acto del 50 Aniversario de los estudios de Matemáticas en la Universidad de La Laguna.

Reunión de la Junta Directiva de Alumni ULL con el alcalde de La Laguna, Luis Yeray Gutiérrez, y los concejales de Cultura y Fiestas.

Reunión de la Junta Directiva de Alumni ULL (octubre 2019).

Entrega de las ayudas de Mecenazgo Alumni ULL

Reunión de la Junta Directiva de Alumni ULL con la rectora de la ULL, Rosa María Aguilar.

Reunión de la Junta Directiva de Alumni ULL (noviembre 2019).

Asistencia a la entrega de los Premios Beñesmer (noviembre 2019).



Foto de familia en la entrega de las ayudas de la VII convocatoria del Programa de Mecenazgo de Alumni ULL



Internacionalización

Los programas de movilidad de la Universidad de La Laguna han gozado de buena salud durante estos años, tal y como prueba el aumento de sus cifras de estudiantes entrantes y salientes en los programas Erasmus + o en los establecidos con América y Europa.

7.1

Movilidad internacional

M

La ULL ha puesto en marcha un programa para fomentar la docencia en inglés con el que da continuidad a su Plan de Fomento del Plurilingüismo, iniciado en 2017



PROGRAMA DE MOVILIDAD ERASMUS+ KA103 ESTUDIOS:

Dentro del programa Erasmus destaca la acción clave 1 y dentro de ella la acción KA103 «Movilidad de estudiantes y personal de educación superior entre países del programa», que permite cursar un periodo de estudios en una universidad europea con la que exista un convenio bilateral.

MOVILIDAD ENTRANTE Y SALIENTE:

La ULL es un destino atractivo y recibe cada año un gran número de estudiantes Erasmus+. Para el curso 2019/2020 se recibieron 524 solicitudes que se materializaron en 421 visitantes, y se incrementó en un 10,89% el número de estudiantes salientes, pasando de 257 a 285.

Hay que destacar que a pesar del aumento en el número de solicitudes (se ha pasado de 562 a 577), para el curso 2020/2021 se espera un descenso de las movilidades debido a la incertidumbre creada por la COVID-19.

PROGRAMA DE MOVILIDAD ERASMUS+ KA103 PRÁCTICAS:

La modalidad de estudiantes de prácticas permite la realización de un periodo de prácticas de entre 2 y 12 meses en una empresa o institución del ámbito europeo. Se trata de prácticas curriculares, para recién titulado, a realizar en los 12 meses siguientes al cierre del expediente académico, y voluntarias.

Las movilidades por prácticas han experimentado un creciente interés. Esta acción, que se gestiona junto con la FGULL, sumó 227 solicitudes en el curso 2019/2020. Se concedieron 23 plazas al Vicerrectorado de Proyección, Internacionalización y Cooperación y 37 a la Fundación General. De hecho, en la convocatoria de prácticas realizada este curso se ha producido un aumento de solicitudes en un 12,9% (227) respecto al curso pasado (201 a 227).

Las prácticas que no pudieron realizarse en el curso 2019/2020 como consecuencia de la situación del estado de alarma provocado por la pandemia del COVID-19 se posponen al curso 2020/2021 mediante a una ampliación de plazo regulado por la Comisión Europea.

PROGRAMA DE MOVILIDAD ERASMUS+ KA103 DE FORMACIÓN (STT) Y MOVILIDAD DOCENTE (STA) DEL PROFESORADO, que permite al profesorado recibir formación o impartir un periodo de docencia mediante un convenio de intercambio en el marco del programa Erasmus+. Se concedieron 2 plazas de formación y 10 de docencia.

PROGRAMA DE MOVILIDAD ERASMUS+ KA103 DE FORMACIÓN (STT) DEL PERSONAL DE ADMINISTRACIÓN Y SERVICIOS (PAS) que permite estancias de dos a cinco semanas en instituciones extranjeras, ofreció una ampliación de plazos debido a las limitaciones para viajar provocadas por la situación sobrevenida del COVID-19.

PROGRAMA DE MOVILIDAD ERASMUS+ KA107 que fomenta la movilidad con países asociados no socios del programa Erasmus+, al no ser miembros de la Unión Europea (UE). En 2019 se recibió financiación, a ejecutar desde agosto de 2019 a 31 de julio de 2022, para las siguientes modalidades en cuatro universidades africanas:

4 plazas de personal docente saliente y 4 de personal entrante; 2 plazas para estudiantes salientes y 2 entrantes para la Universidad de Cabo Verde (Cabo Verde).

5 plazas de personal docente saliente y 5 de entrante para la Universidad Mohamed Khider Biskra (Argelia).

2 plazas de personal docente saliente y 2 de entrante para la Universidad de Nouakchott al Aasriya (Mauritania).

4 plazas de personal docente saliente y 4 de entrante; 2 plazas para estudiantes salientes y 2 entrantes para la Universidad Gaston Berger de Saint Louis (Senegal).

Las solicitudes de prácticas Erasmus presentadas en el curso 2019/2020 han aumentado casi un 13% respecto a 2018/2019, pasando de 201 a 227

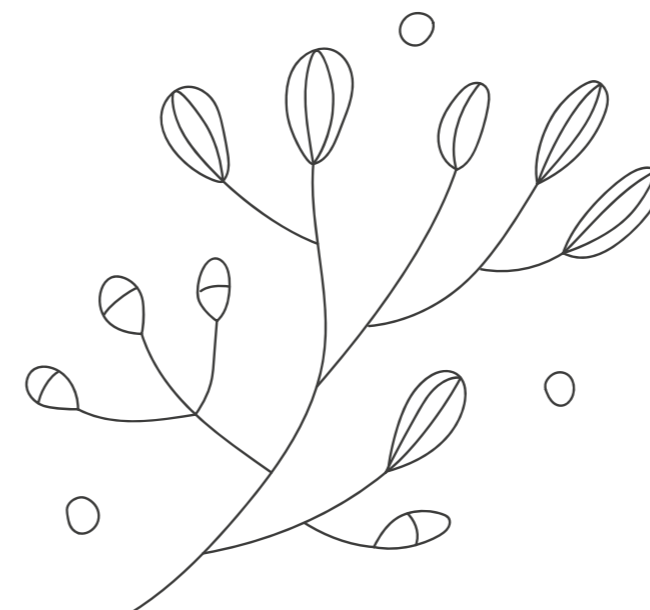

Otros programas de movilidad

BECAS BANCO SANTANDER-ULL con las que el alumnado de la ULL puede cursar estudios de grado en Iberoamérica y realizar estancias de un semestre en una universidad iberoamericana con la que se tenga convenio de cooperación. En el curso 2019/2020 se ofertaron 6 becas, se concedieron 2 y se aceptó 1 para estudios de un cuatrimestre en la Universidad de La Molina (Lima, Perú).

BECAS BANCO SANTANDER-ULL para jóvenes profesores e investigadores y alumnado de doctorado menores de 35 años que podrán realizar estancias en un centro de investigación o en universidades iberoamericanas para actualizar su nivel de conocimientos, aprender nuevas técnicas y métodos y consolidar convenios y vínculos académicos entre equipos de investigación e instituciones iberoamericanas. La ULL ofertó una beca para el curso 2019-2020 que quedó desierta.

MOVILIDADES EXTRACOMUNITARIAS

Son similares a las del programa Erasmus pero sin financiación en primera instancia, motivo por el que las instituciones que las promueven firman convenios específicos de movilidad con reconocimiento de créditos.

Durante el curso pasado se gestionaron 11 movibilidades de alumnado entrante, procedentes mayoritariamente de México, Colombia y Chile,

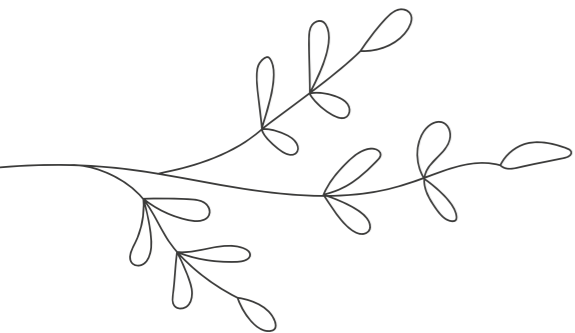

y 14 de profesorado saliente hacia Costa Rica, Argentina, Bali, México, Marruecos, Cabo Verde.

Sin embargo, al carecer de una financiación institucional sólida, como las de programas comunitarios como el Erasmus, no se producen movi­lidades salientes de estudiantes.

ERASMUS+ KA2. COOPERACIÓN PARA LA INNOVACIÓN EN EL INTERCAMBIO DE CONOCIMIENTO Y BUENAS PRÁCTICAS

El programa ERASMUS+, que incluye la Acción Clave 2 (K2) dirigida a proyectos relacionados con la educación y la innovación educativa, la formación, juventud y deporte, se desarrolla de 2014 a 2020, apoyado por asociaciones estratégicas en estos ámbitos.

Gestionados con el apoyo de la Fundación General, estos proyectos, de tres años de duración, forman asociaciones estratégicas con un mínimo de tres universidades de los países miembros. Es el profesorado de los distintos centros el que se asocia para solicitarlos y desarrollarlos.

En el curso 2019/20 se ejecutaron estos 10 proyectos:

Qualité en enseignement supérieur pour les énergies renouvelables en Afrique du Nord et de l'Ouest- AFREQEN. Institución coordinadora: Le Conservatoire National des Arts et Métier-Paris, Francia. Número de países participantes: 9. Finalizado.

Multidimensional Analytical Training in Education - MATE. Institución coordinadora: University of Economics and Innovation in Lublin. Polonia. Número de países participantes: 3. Finalizado.

Quality VET in Health Care: Improving mobility and employability - VETHealth. Institución coordinadora: MCAST - Malta College of Arts, Science and Technology, Malta. Número de países participantes: 5. Finalizado.

Innovative Teaching Education in Mathematics - ITEM. Institución

coordinadora: Technological Educational Institute of Crete, Grecia. Número de países participantes: 9.

Potential of Hypersensitivity - E-MOTION. Institución coordinadora: University of Economics and Innovation in Lublin. Polonia. Número de países participantes: 5.

Carbon Neutral Management of Sport Marinas International Master Modules Programme- INCAMP. Institución coordinadora: Buckinghamshire New University, Reino Unido. Número de países participantes: 5.

Formation et Enseignement Supérieur pour la Transition énergétique en territoires Insulaires et en Indianocéanie- FESTII. Universidad coordinadora: Agence Universitaire de la Francophonie, Delegation chargée des relations avec l'Union Européenne (AUF) Bélgica.

Digital transformation and employability: acquiring transversal competences in curricular education - DiTEMP. Universidad coordinadora: Università Degli Studi Di Padova. Italia.

EPL European Prescribing License: Preparing future medical doctors in the European Union for safe prescribing. Universidad coordinadora: Sticing Vumc. Países Bajos.

Master to educate in diversity and social inclusion. MEDUSA. Institución coordinadora: Universidad de La Laguna.

PROYECTOS EUROPEOS ERASMUS: CONVOCATORIA 2020

De las 17 propuestas presentadas en 2020, la ULL es líder de siete. Además, el Vicerrectorado de Proyección, Internacionalización y Cooperación presentó una y lanzó una campaña de difusión y apoyo al profesorado para fomentar la internacionalización de las personas de la institución, sobre todo, en aquellas con menos oportunidades sociales.

Los 16 proyectos presentados, aún pendientes de resolución, son los siguientes:

STEM Career Vocational Orientation. Institución Coordinadora: Universidad de La Laguna (ULL).

Professional master diploma for creating enterprises focused on new sustainable agricultural activities in arid regions. Institución Coordinadora: Universidad de Sevilla (USE).

International Master Programme on Artificial intelligence and Computing Technologies for Deep Learning. Institución Coordinadora: Universidad Telemática Internazionale Uninettuno (UNINETTUNO).

Supporting Open Science and Education in Latin America. Institución Coordinadora: Universidad Internacional de La Rioja (UNIR).

Innovation-Agrifood and Agroforestry Competitions project in Latin America. Institución Coordinadora: Universidad Rafael Landival (URL).

European Alliance of Outermost Regions' Universities. Institucion Coordinadora: Universidad de las Palmas de Gran Canaria (ULPGC).

Proyecto Erasmus+: Promotion equal opportunities through remote internationalization for university students and staff. POETRY. Institución Coordinadora: Universidad de la Laguna (ULL).

The Chrysalis and the butterfly. Institución Coordinadora: Universidad de la Laguna (ULL).

The Ethics of scientific research: fundamentals of a positive interaction between bioethics and biopolitics. Institucion Coordinadora: Associazione Culturale Le Interferenze.

Integrating Sustainable Development into Entrepreneurship Ecosystems through Education. Institucion Coordinadora: Universidad de la Laguna (ULL).

Through your Eyes. Institucion Coordinadora: Universidad de la Laguna (ULL).

Innovative Agriculture in Rural & Urban Areas. Institución Coordinadora: Istituto Superiore di Sanita (ISS).

Participatory Approach to Raise Awareness about Discrimination against Sexual and gender orientation in higher education. Institución Coordinadora: Universidad de la Laguna (ULL).

Cambio Climático, nueva pedagogía para nuevos escenarios. Institución Coordinadora:

Centro Integrado de Formación Profesional los Gladiolos.

Inclusion Team. Institución Coordinadora: Fyllingsdalen videregaende skole.

Universities for Social inclusion: Open Societies vs Populism. Institución Coordinadora: Universidad de la Laguna (ULL).

ACCIÓN K-3. ACCIÓN JEAN MONNET. APOYO A LA REFORMA DE POLÍTICAS DE LA UNIÓN EUROPEA

Con esta modalidad se pretende estrechar puentes entre las universidades para investigar, fomentar una mayor conciencia sobre la ciudadanía europea e inculcar al alumnado las competencias internacionales con fines de convivencia, respeto y equidad.

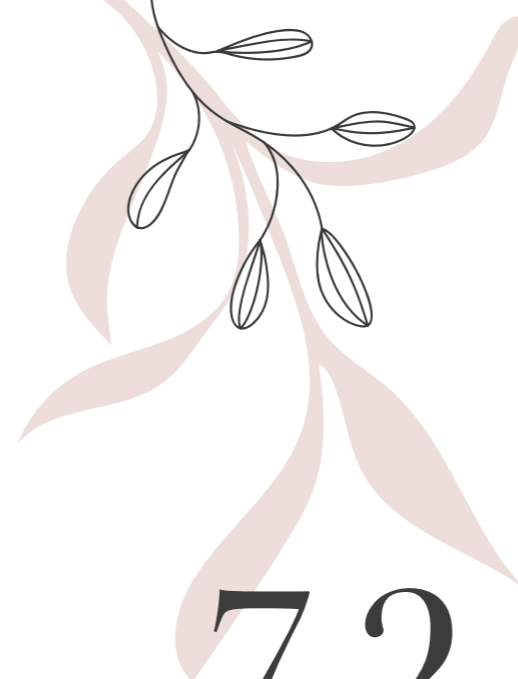

7.2

Proyección internacional



Las excepcionales circunstancias marcadas por la pandemia de la COVID-19 han mermado este año la presencia internacional de la ULL, no solo por la menor participación en encuentros y foros internacionales, sino por la cancelación de eventos cruciales en los que el centro académico se convierte en punto estratégico de la interculturalidad, como Campus África, cuya edición se ha pospuesto para 2021. A pesar de ello, la ULL ha estado presente en los siguientes foros y encuentros:

Jornadas Informativas SEPIE. Almería (Julio 2019).

Feria Internacional EAIE European Asociation International Education Helsinki (Septiembre 2019).

I edición de Macaronesia Campus Global. Cabo Verde (Octubre 2019).

Asamblea Anual AUIP de la Asociación Universitaria Iberoamericana de Postgrado. Salamanca (Octubre 2019).

Conferencia invitada sobre Internacionalización de las Universidades por la Universidad Federico Villarreal de Lima. Perú. (Octubre, 2019).

Jornadas Promoción Internacional del Sistema Universitario Español, organizadas por la Crue-Internacionalización. La Coruña. (Noviembre 2019).

Encuentro de la Red de Universidades de Africa Noroccidental y la Macaronesia-UNWAN. Mauritania. (Noviembre 2019).

Jornadas anuales de difusión Erasmus+ SEPIE. Acción K-107. Madrid. (Noviembre 2019).

Sesiones de trabajo del Campus RUP-Regiones Ultraperiféricas. Las Palmas de G. Canaria. (Diciembre 2019).

Jornadas anuales de difusión Erasmus+ SEPIE. Acción K-103. Madrid. Bruselas. (Diciembre 2019).

Presentación proyecto Campus RUP a grupos de trabajo de la Unión Europea. (Enero 2020).



7.3

Cooperación y convenios internacionales



En el marco de la cooperación internacional se ofertaron dos convocatorias de ayudas: una para fomentar estancias del profesorado de la ULL que trabaja con grupos de investigación internacional en el espacio extraeuropeo y otra dirigida a estudiantes de posgrado y profesorado del mismo espacio extracomunitario.

BOLSAS DE VIAJE PARA MOVILIDADES VINCULADAS A CONVENIOS DE COOPERACIÓN SUSCRITOS CON UNIVERSIDADES E INSTITUCIONES EDUCATIVAS EXTRACOMUNITARIAS.

El objeto de esta convocatoria es reforzar y ampliar la colaboración docente e investigadora con países no pertenecientes a la Unión Europea, así como la movilidad de estudiantes y estancias de investigación para tesis con mención internacional.

Las ayudas para la realización de estancias en el ámbito extracomunitario, a excepción de Senegal, Argelia, Mauritania, y Cabo Verde, puede solicitarlas tanto el profesorado como los estudiantes de doctorado de la ULL, y su financiación se hace con cargo a fondos propios. En el curso 2019/20 se convocaron 10 ayudas para realizar estancias en Brasil, de las que solo se han cubierto 4 como consecuencia de la crisis del COVID-19.

BECAS GOBIERNO DE CANARIAS CON ÁFRICA (PBCA), destinadas a estudiantes africanos que quieran realizar estudios de postgrado en universidades canarias. El curso 2019/2020 se ofertaron 30 becas, 13 de las cuales se adjudicaron a estudiantes de Senegal (4) y Cabo Verde (9) para realizar másteres en la ULL.

BECAS PARA CANARIOS Y DESCENDIENTES DE CANARIOS RESIDENTES EN LATINOAMÉRICA, también financiadas por el Gobierno canario. El pasado curso se convocaron cinco becas y se concedieron dos.

BECAS AUIP-ULL, surgidas como parte de su estrategia de internacionalización y de su apuesta decidida por reforzar la cooperación con Latinoamérica. La ULL publicó la convocatoria de cinco ayudas de 3.000 euros cada una, dirigidas a estudiantes, profesores y egresados vinculados a instituciones del ámbito latinoamericano adscritas a la Asociación Universitaria Iberoamericana de Posgrado (AUIP).

Con estas ayudas los solicitantes pueden sufragar los gastos de derivados de los estudios oficiales de máster universitario en la ULL durante el curso 2019-2020.

Becas Fundación Carolina, que permiten la realización de estancias para cursar estudios de máster a alumnos iberoamericanos, realizar estancias cortas de investigación y cursar estudios de doctorado. El curso pasado se concedieron cuatro becas para estudios de máster hasta el curso 2020/2021.

PROYECTO YOUNG GENERATION AS GHANGE AGENTS, desarrollado en colaboración con el Servicio Español para la Internacionalización de la Educación (SEPIE), que subvenciona los estudios a dos graduados marroquíes que cursan los másteres de patrimonio cultural y desarrollo regional.

INCORPORACIÓN DE PROFESORAS FULBRIGHT

ESTADOUNIDENSES en la docencia universitaria con el fin de incrementar el prestigio de La Laguna y propiciar la transferencia de conocimiento mediante estancias por parte de profesorado de prestigio americano en la ULL

En el primer cuatrimestre del curso 2019/2020 estuvieron en la ULL las profesoras Kristen Cooper, de la Universidad de Boston, y Luz Nagle, del Gordon College de Florida.

PROYECTO PARA ENSEÑAR COMPETENCIAS INTERNACIONALES E INTERCULTURALES A TRAVÉS DEL CURRÍCULUM,

enmarcado en una estrategia de internacionalización del campus y de creación de entornos de aprendizaje internacionalizados. Una experiencia de innovación con perspectivas de expansión.

El profesorado y los estudiantes participan a través del Consejo de estudiantes de la ULL y de la European Association for Erasmus coordinator AEGEE Tenerife, que recibe financiación del Cabildo tinerfeño para sensibilizar a la comunidad educativa sobre la necesidad de crear conciencia y competencias internacionales, promover la creación de redes locales para el trabajo cooperativo, así como las capacidades para vivir y trabajar en un mundo diverso.

Para conseguir estos objetivos se formará al alumnado en competencias internacionales mediante cursos de complementos curriculares, competencias internacionales y conocimiento del mundo, así como en comunicación intercultural.



Promover la lengua de Shakespeare

No se trata de ofertar títulos en inglés o bilingües, pero sí de propiciar la incorporación del 5% de créditos de docencia en inglés en las memorias de los títulos en castellano. Es un paso más en la política de plurilingüismo emprendida hace tres años por la ULL, que se ha materializado en la puesta en marcha del Programa de Fomento para la Docencia en Inglés, iniciado en julio de 2020. La Laguna sigue así la senda de otras universidades españolas e impulsará la docencia en la lengua de Shakespeare en asignaturas optativas a partir el próximo curso 2019/2020. El siguiente salto, más a largo plazo, es formar parte de algún consorcio europeo para desarrollar títulos compartidos, con la implicación de los decanos y directores de los centros de la ULL



PROGRAMA DE PROMOCIÓN INTERNACIONAL DE DOCTORANDOS FOSTERING GRADS DE TUTORIZACIÓN ENTRE ESPAÑOLES CIENTÍFICOS EN USA (ECUSA) Y LA ULL, con el que los estudiantes seleccionados reciben una tutorización online durante los primeros meses para promover su formación en investigación, el networking internacional y mejorar su empleabilidad en entornos globales. Una vez termina esta etapa hacen una estancia mínima de 90 días en un centro de investigación en EEUU.

En el curso 2019/2020 se realizaron 11 estancias en centros en Estados Unidos. Este programa se financia con fondos propios de la ULL y subvenciones del Cabildo de Tenerife.

AYUDAS PARA ESTANCIAS EN LA ULL DE ESTUDIANTES DE POSTGRADO E INVESTIGADORES DE PAÍSES EXTRACOMUNITARIOS que se financian con fondos propios. En el curso 2019/2020 se convocaron 10 ayudas para estancias de investigación: 6 para estudiantes de máster y doctorado y 4 para profesorado.

PROGRAMAS DE COOPERACIÓN PARA ESTUDIOS DE MÁSTER EN LA ULL en colaboración con otras instituciones con las que se firman convenios anuales para subvencionar a estudiantes procedentes de África y Latinoamérica.

CONVENIOS Y CONVOCATORIAS INTERNACIONALES

825 Convenios **402** Universidades **UE** Ámbito

CONVENIOS DE MOVILIDAD CON SOCIOS EUROPEOS EN LA MARCO DEL PROGRAMA ERASMUS

Dentro del programa Erasmus, los convenios son la herramienta que permite tramitar las movilizaciones de los estudiantes solicitantes y su reconocimiento de créditos. Por ello, desde la Oficina de Relaciones Internacionales se hace un esfuerzo importante por atender las demandas de los coordinadores de movilidad de las facultades y universidades extranjeras que solicitan convenios.

La Universidad de La Laguna tiene actualmente **825 convenios firmados con 402 universidades de la Unión Europea** en el marco del programa Erasmus

En la actualidad en la ULL tiene 825 convenios firmados con 402 universidades de distintos países de la Unión Europea (UE).

CONVENIOS DE COOPERACIÓN INTERINSTITUCIONAL

Los convenios de cooperación interinstitucional con los países asociados extracomunitarios fomentan las relaciones interdependientes que generan y transmiten conocimiento científico y tecnológico. En la actualidad, hay establecidos 228 convenios marco con 192 países.

CONVENIOS DE MOVILIDAD EXTRACOMUNITARIA

En el marco de la cooperación extracomunitaria, la ULL mantiene 47 convenios con 18 países de África, Asia, Europa y América que permiten realizar movilizaciones de estudiantes con reconocimiento de créditos en los siguientes países:

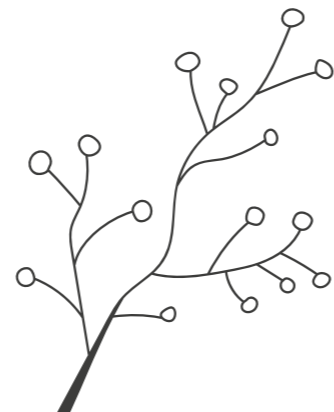

CONVENIOS DE COTUTELA DE TESIS DOCTORAL que se realizan con la colaboración de la Escuela de Doctorado y Estudios de Posgrado. De implantación reciente en la ULL, su finalidad es fomentar los doctorandos internacionales que no viven en la isla.

Actualmente hay 16 convenios de cotutela con Argentina, Brasil, Chile, Francia, Italia, Marruecos, Polonia, Portugal, Reino Unido, República Checa y Túnez.

Actividades

Welcome Day. Jornada de Bienvenida a los 250 estudiantes Erasmus del primer cuatrimestre. (Octubre 2019).

Jornada de Bienvenida para los 24 estudiantes extracomunitarios de Senegal, Cabo Verde, Mexico, Colombia y Venezuela. (Octubre 2019).

Seminario «Fostering Grand-ECUSA», en el que se presentaron los trabajos desarrollados por los estudiantes en sus estancias en EEUU. (Diciembre 2019).

Welcome Day. Jornada de Bienvenida a los 100 estudiantes Erasmus del segundo cuatrimestre. (Febrero 2020).

Premios

Premio a la Internacionalización de la Universidad de la Laguna, en su quinta edición para los siguientes candidatos:

Grupos de Trabajo de los Sellos Internacionales de Calidad Euro-inf, EUR-ACE y Chemistry Quality Eurabel

Jacob Lorenzo Morales, director del Instituto Universitario de Enfermedades Tropicales y Salud Pública de Canarias.



Primera recepción de la ULL a los estudiantes Erasmus Mundus extracomunitarios

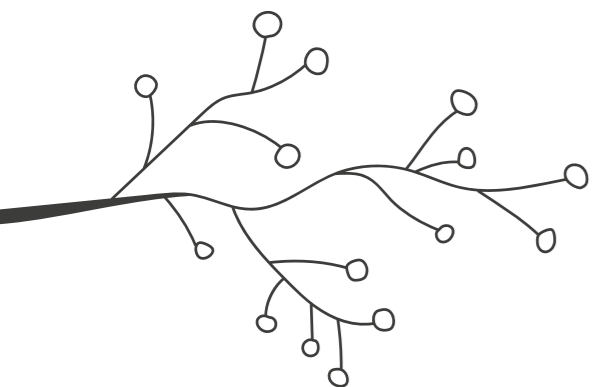

MOVILIDAD COMUNITARIA

	ENTRANTES	SALIENTES
Erasmus+ estudios		
2018-2019	447	257
2019-2020	401	285
Erasmus+ prácticas (gestionadas ORI)		
2019-2020		23
PDI docencia (STA)		
2018-2019		12
2019-2020		10
PDI formación (STT)		
2018-2019		3
2019-2020		2
PAS formación (STT)		
2018-2019		3
2019-2020	1	3
		Convocada con ampliación de plazo de movilidad debido a COVID.

MOVILIDAD EXTRAEUROPEA

	Alumnos	Total
Fundación Carolina (Iberoamérica)		
Alumnos entrantes Máster		
2019-2020	4	4
Banco Santander (Grado)		
Alumnos salientes ULL		
2019-2020	1	1
Banco Santander (Investigación)		
Alumnado de Doctorado		
2019-2020	0	0
Ayudas de estancia (Plan propio Vicerrectorado)		
2019-2020	10	10
Bolsas de viaje (Plan propio Vicerrectorado)		
2019-2020	10	10
ECUSA		
2019-2020	11	11
KA107 Erasmus+ PDI (saliente y entrante)		
Profesores salientes ULL		
2019-2020	4	
	Entrante: 2 pendiente por COVID-19	
YOUNG GENERATION		
2019-2020	2	2
Plan Becas Canarias-África: PBCA		
Gobierno de Canarias		
2019-2020	13	



Servicios de campus



Algunas de las actividades ofertadas por los servicios de campus de la Universidad de La Laguna se vieron afectadas durante el confinamiento y los meses posteriores. A pesar de que las competiciones deportivas no pudieron celebrarse, se puso en marcha una iniciativa online al alcance de todos para mantenerse en forma y se creó una app para que los usuarios pudieran reservar y alquilar las canchas. En los servicios de biblioteca se suspendieron los préstamos domiciliarios y las consultas en sala, pero siguieron activos, entre otros, el punto Q, el repositorio, el préstamo interbibliotecario y los apoyos a la investigación y docencia.

8.1

Servicio de Información y Orientación



El Servicio de Información y Orientación (SIO) de la Universidad de La Laguna ofrece información sobre becas y ayudas al estudiantado de la ULL, además de organizar jornadas para dar a conocer los servicios del centro académico a los estudiantes de nuevo ingreso. El pasado curso académico recibió 30.572 consultas de usuarios a través de su unidad de información y sus servicios de asesoría jurídica y psicopedagógica.

ACTIVIDADES

Participación en las Jornadas de Bienvenida de la ULL al alumnado de nuevo ingreso (16 y 18 de septiembre de 2019).

Participación en las Jornadas de Bienvenida de la ULL al alumnado de Enfermería en La Palma (20 de septiembre de 2019).

Participación en la jornada general de bienvenida para el alumnado de nuevo ingreso Feria informativa (septiembre de 2019).

Encuentros técnicos de orientación con el personal docente de los departamentos de Orientación de los centros educativos de Canarias:

- Gran Canaria (octubre de 2019).
- Tenerife, La Gomera y El Hierro (octubre de 2019).
- Lanzarote (noviembre de 2019).
- Fuerteventura (noviembre de 2019).
- La Palma (noviembre de 2019).



UNITOUR. Salón de Orientación Universitaria:

- Tenerife. Auditorio de Tenerife. (noviembre de 2019).
- Gran Canaria. Auditorio Alfredo Kraus. (noviembre de 2019).

Jornadas de Puertas Abiertas 2020. (enero de 2020).

Jornadas de Información Universitaria en las islas para estudiantes y familias:

- La Palma: 20 y 21 de enero de 2020.
- Lanzarote: 3 y 4 de febrero de 2020.
- La Gomera: 10 de febrero de 2020.
- El Hierro: 14 de febrero de 2020.
- Fuerteventura: 17 y 18 de febrero de 2020.

Participación en Feria de Orientación Universitaria, en Deutsche Schule Colegio Alemán, sito en Tabaiba Alta El Rosario celebrada el 20 de febrero de 2020.

Participación en la feria virtual UNIFERIA.

Oferta másteres: del 3 al 7 de febrero de 2020.

Oferta grados: del 17 al 28 de febrero de 2020.

Participación en la Feria de las profesiones de Adeje: 10, 11 y 12 de marzo de 2020.

PUBLICACIONES

Guía para las familias de futuros alumnos de la ULL

Díptico sobre notas de corte para Futuros Estudiantes

Díptico sobre el Programa de Atención a Estudiantes con Necesidades Específicas de Apoyo Educativo (PAED)



La mayoría de las solicitudes recibidas por la Unidad de Información del SIO, un total de 8.653, se recibieron por email, seguidas de las atendidas por Whatsapp y teléfono, con 7.425 y 6.569, respectivamente.

En lo que respecta a la asesoría jurídica y a la psicopedagogía, la mayoría de consultas, un total de 2.775, se recibieron por correo electrónico.

UNIDAD DE INFORMACIÓN

Solicitudes atendidas por teléfono	6.569
Solicitudes atendidas por chat	1.036
Solicitudes atendidas presencialmente	2.808
Solicitudes atendidas por correo electrónico	8.653
Solicitudes atendidas por Whatsapp y Telegram	7.425

ASESORÍA JURÍDICA

Consultas por correo electrónico	1.200
Consultas en redes sociales	310
Consultas presenciales y telefónicas	Sin registros

ASESORÍA PSICOPEDAGÓGICA

Consultas por correo electrónico	1.575
Consultas en redes sociales	No contabilizadas
Consultas presenciales	353
Consultas telefónicas	643

El Servicio de Orientación e Información para estudiantes de la Universidad de La Laguna atendió casi 30.572 de consultas de usuarios el pasado curso académico

30.572
CONSULTAS



Vídeo de jornadas de bienvenida

LA MEJOR BIENVENIDA

Como todos los años, la Universidad de La Laguna organizó una recepción general de bienvenida a los estudiantes de nuevo ingreso que comenzaban su andadura universitaria en el curso académico 2019/20. Y lo hizo la mañana del 20 de septiembre en el polideportivo del Campus Central, entre música, actuaciones talleres y sorteos. Una jornada con la que el centro académico mostró al alumnado cómo es la universidad por dentro, qué servicios ofrece y de qué recursos dispone el estudiante. En el encuentro también se da a conocer dónde se puede hacer deporte, cómo inscribirse en una agrupación cultural y qué tiene que hacer el estudiante para disfrutar del ocio nocturno de La Laguna. Aspectos importantes de los que los nuevos alumnos y alumnas se ponen al corriente mientras disfrutaban de una jornada lúdica en la tienen a los servicios y puestos informativos a su disposición para comenzar con ganas, y con toda la información en la mano, esta ilusionante etapa.



8.2

Alojamiento

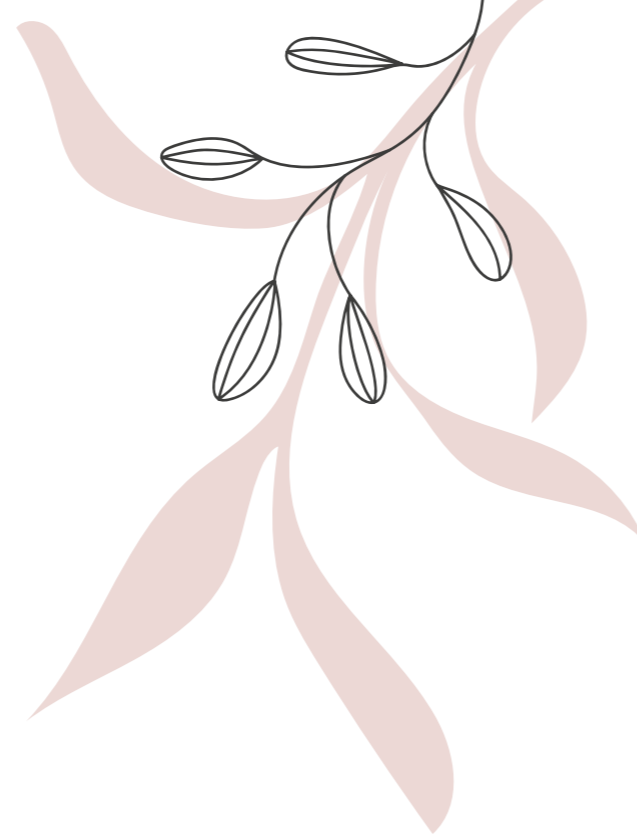

La Universidad de La Laguna tiene tres colegios mayores y una residencia universitaria. Durante el curso académico 2019/2020 se alojaron en sus instalaciones 560 alumnos.

Todos los colegios de la ULL son mixtos y ofrecen una amplia gama de servicios adaptados a las necesidades del estudiantado. En cada convocatoria se reserva el 2% de las plazas para solicitantes sin recursos económicos.

Las plazas de alojamiento se subdividen en tres cupos diferentes según el tipo de solicitante: el alumnado de nuevo ingreso, los estudiantes de la ULL y los estudiantes de doctorado, o que cursen una segunda titulación.

NÚMERO DE PERSONAS ALOJADAS EN COLEGIOS MAYORES Y RESIDENCIAS

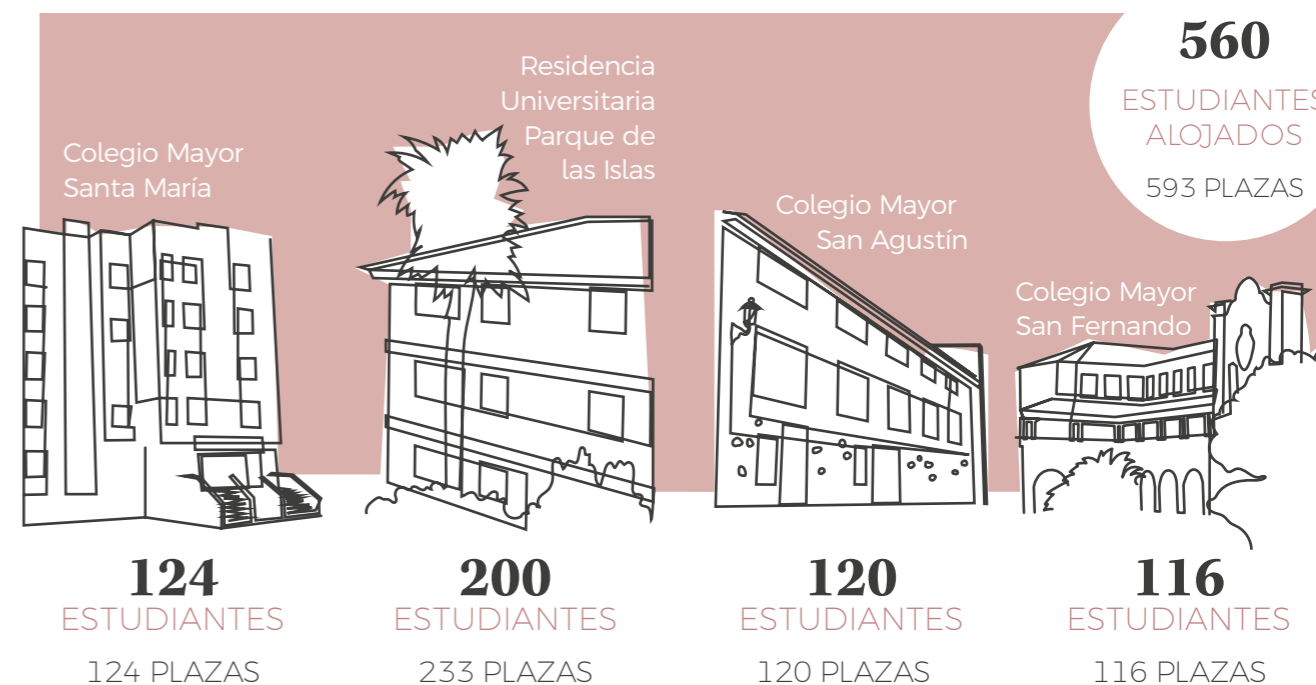

PROCEDENCIA DEL ESTUDIANTADO	Colegio Mayor San Agustín	Colegio Mayor San Fernando	Colegio Mayor Santa María	Residencia Univ. Parque de las Islas
Tenerife	23	29	18	61
La Gomera	11	12	12	17
La Palma	44	22	22	25
El Hierro	3	2	3	1
Gran Canaria	22	25	34	52
Lanzarote	7	12	18	18
Fuerteventura	4	9	8	15
Península	6	1	4	10
(Extranjeros)	0	4	5	1

8.3

Deportes

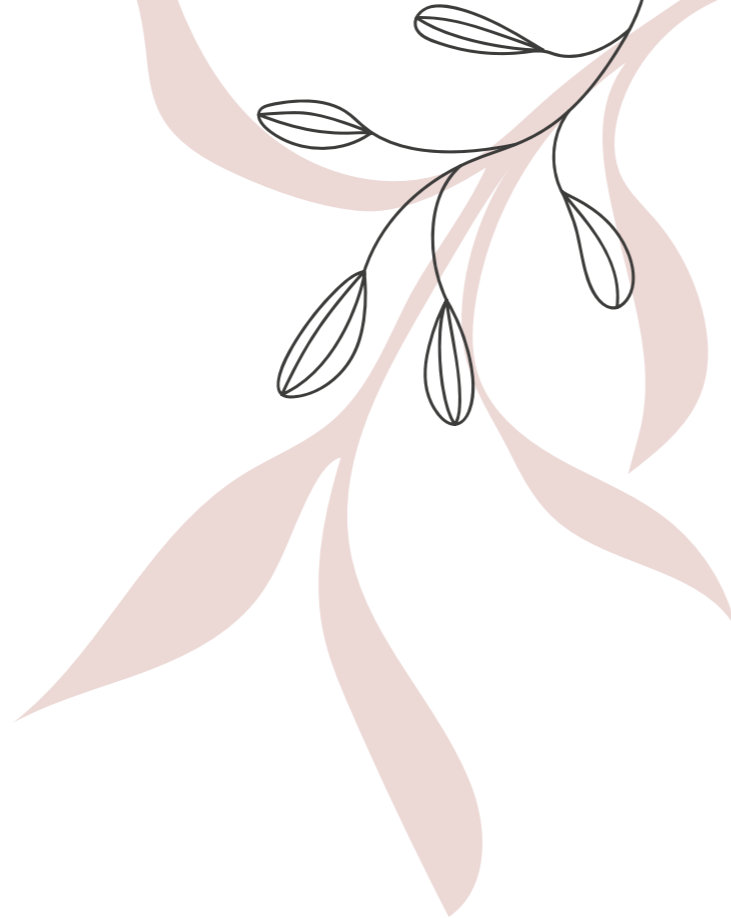

La situación derivada por la pandemia de COVID-19 obligó a declarar el estado de alarma a partir del 14 de marzo de 2020, lo que supuso el cierre de las instalaciones del Servicio de Deportes de la ULL y, por consiguiente, la cancelación de la programación deportiva prevista para el tercer trimestre del curso 2019/2020.

Área de Actividades y Servicios

Las inscripciones trimestrales en el programa de actividades dirigidas Deporte y Salud ULL-Cabildo de Tenerife durante los dos primeros trimestres ascendieron a 2.950 (66% mujeres y 34% de hombres). El mayor porcentaje de inscripciones por perfiles corresponde al alumnado, con un 63,5%, seguido de personas pertenecientes a la asociación Alumni, con un 24%, y las inscripciones de PDI y PAS, con un 4,4% y un 6,1%. El resto de perfiles, PAS Jubiladas y personas asimiladas, tienen escasa presencia.

Entre todas las actividades deportivas ofertadas, el mayor porcentaje correspondió al uso libre, con auxiliar, de la sala de fitness y cardio, que utilizaron 428 personas, seguido de la práctica del taichí, con 323, el total training, con 210, aerodance, actividad a la que se apuntaron 192 personas, y los bailes latinos y gimnasia correctiva, con 190 y 174 personas, respectivamente.

Otras prácticas deportivas que año tras año suman adeptos en la ULL son el yoga, el voleibol, la modalidad 'dancefitness' o las clases de estiramiento y entrenamiento en grupos reducidos.

Como consecuencia de la situación originada por la pandemia se decidió no otorgar el premio 'Reconocimiento a los valores de la igualdad, la constancia, el esfuerzo, la solidaridad y el respeto' que se concede cada año a las actividades presenciales, que quedaron interrumpidas desde el mes de marzo.

INSCRIPCIONES EN ACTIVIDADES (OCTUBRE 2019 - MARZO 2020)

	Mujeres	Hombres	Total
Alumnado	1.243	630	1.873
PDI	61	68	129
PAS	136	44	180
PAS jubilados	0	7	7
Alumni-ULL	472	240	712
Asimiladas	32	17	49
Total	1.944	1.006	2.950

Un total de 2.950 personas se inscribieron el curso pasado en las 33 modalidades deportivas que ofrece la Universidad de La Laguna

¡Es hora de Activarse!

Los amantes del deporte y asiduos de las modalidades deportivas que ofrece la ULL no se quedaron en casa sin hacer nada. El 13 de abril comenzó el programa online gratuito y abierto a todo el mundo ¡Es hora de Activarse!, un espacio web ofrecido por el Servicio de Deportes, con un calendario semanal que incluía diferentes prácticas deportivas para combatir la inactividad durante el confinamiento, y al que se apuntaron 2.000 personas. Además de las clases, se ofrecían recomendaciones y consejos de nutrición y salud, así como videos de actividad física para practicarlos individualmente, en pareja o en grupos: actividades coreografiadas, de tonificación y cuerpo y mente, como el entrenamiento funcional, gimnasia correctiva, yoga, taichí o dancefitness, que variaban semanalmente.



De la treintena de prácticas deportivas que ofrece la ULL, las preferidas por la comunidad universitaria el curso pasado fueron el entrenamiento en sala, el taichí, aerodance, el total training y la gimnasia correctiva

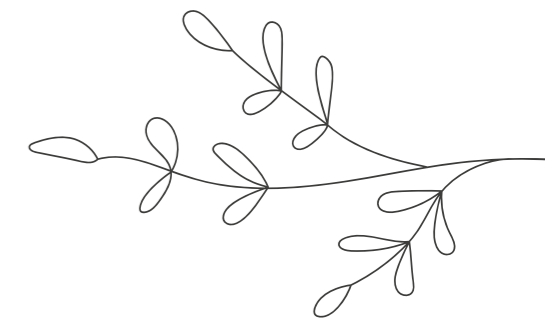

Como complemento a las actividades, en el mes de junio se impartieron charlas online vinculadas al bienestar que abordaron asuntos como la higiene postural, el trabajo del suelo pélvico en mujeres, la nutrición, o el 'mindfulness'. De las 505 personas inscritas, la mayoría eran mujeres y alumnado universitario.

ACTIVIDADES ONLINE · 3º TRIMESTRE

A pesar de la cancelación de las actividades presenciales, las personas inscritas durante el segundo trimestre podían seguir las sesiones online. Aquellas modalidades en las que esta opción no era viable se reforzaron con ejercicios de entrenamiento funcional e información adicional sobre la actividad específica.

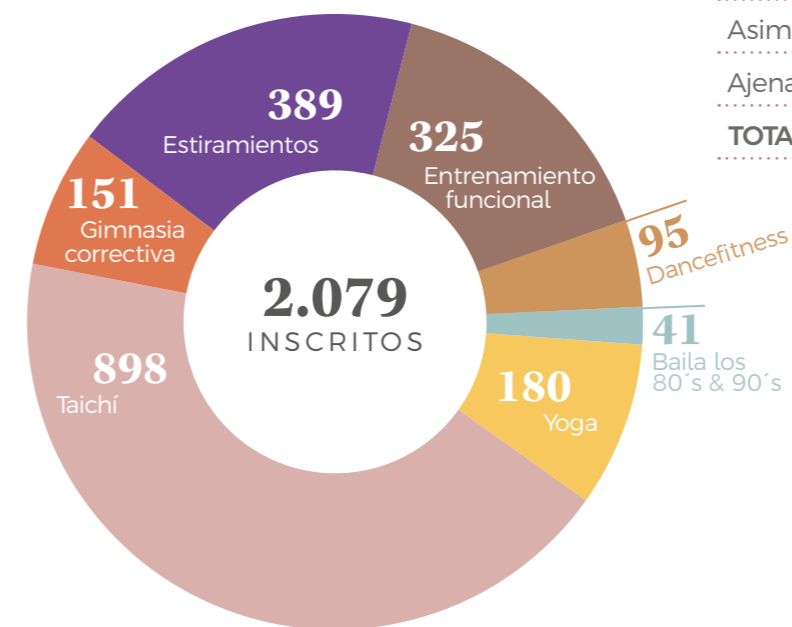

INSCRIPCIÓN CHARLAS ONLINE

Alumnado	217
PAS	107
PDI	23
Alumni-ULL	26
Asimiladas	40
Ajenas a la ULL	92
TOTAL	505

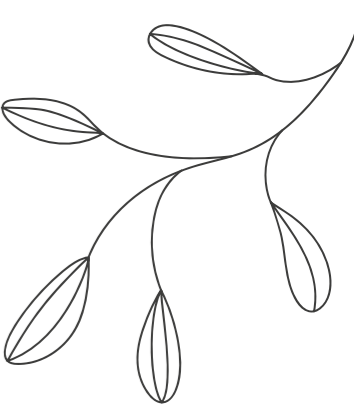

EVENTOS, TALLERES Y JORNADAS

Taller gratuito Energía y Felicidad, impartido en colaboración con la Fundación MAPFRE en el marco de los talleres saludables de la Campaña de la REUS Elige salud. (Noviembre 2019).

Colaboración en las jornadas de bienvenida al alumnado de nuevo ingreso de la ULL con diversas actividades de animación en los pabellones central y verde. (Septiembre 2019).

Torneo mixto de baloncesto con motivo del Día internacional del Deporte Universitario. (Septiembre de 2019).

III Foro Mujeres y Deporte. (Octubre 2019).

Taller de 'touch' en el campo de hierba de Montaña Pacho, impartido por José Manuel Blanco, entrenador y jugador del Club Guanchester Touch Laguna. (Febrero 2019).

REUS. Campañas diversas para fomentar el bienestar a través de RRSS y folletos impresos.

Realización de las Pausas Saludables en las distintas bibliotecas de la ULL

Continuación de la campaña de movilidad sostenible a través del uso de la bicicleta.

A pesar de la cancelación de las actividades presenciales a causa del estado de alarma, la ULL continuó ofreciendo clases online y monitorizadas en muchas modalidades deportivas

Área de Competiciones y Eventos

El Servicio de Deportes de la Universidad de La Laguna suspendió su programación deportiva desde que se decretó el estado de alarma, por lo que únicamente se pudo concluir el Trofeo Rectora de Libre Asociación, y se interrumpieron el Trofeo Rectora Intercentros y los deportes individuales y por parejas. Por este motivo, no se pudo participar en ninguna de las competiciones externas regionales o nacionales.

Competiciones universitarias internas

EVOLUCIÓN DE INSCRIPCIONES

	2015/2016	2016/2017	2017/2018	2018/2019	2019/2020
T.R libre asociación	1.894	1.670	1.576	1.220	1.322
T.R intercentros	908	812	948	647	677
T.R d. Individual y parejas	90	156	328	356	110*
Total	2.802	2.638	2.852	2.223	2109

Durante el pasado curso, las inscripciones en los deportes de equipo de Libre Asociación aumentaron un 8% y las de Intercentros un 4,5%, cambiando así la tendencia de los últimos años, en los que se venía produciendo un descenso continuado de las participaciones.

A pesar de esta mejora en las cifras, no se pudieron celebrar competiciones en algunas modalidades que ya estaban confirmadas para el Trofeo Rectora Intercentros y para deportes individuales y en pareja, como bádminton, rugby, orientación deportiva y crossminton, entre otras.

Área de Instalaciones

El área de instalaciones del Servicio de Deportes de la ULL gestiona y controla el uso y los horarios en los recintos deportivos, además de ocuparse de coordinar todo lo referente a su mantenimiento y limpieza.

RESERVAS Y USO LIBRE DE INSTALACIONES

Para que el alumnado y los miembros de la comunidad universitaria puedan conciliar la vida académica y laboral con sus ratos de ocio y tiempo libre, el Servicio de Deportes oferta y promociona el uso libre de las instalaciones deportivas universitarias.

En los pabellones central y verde, salas polivalentes, pistas de pádel y tenis, y sala de fitness y cardio, el uso se programa simultáneamente para las modalidades deportivas, competiciones y actividades de ocio, así como para la con franjas horarias exclusivas para el uso libre. El campo de césped se mantuvo cerrado a causa de las obras y las labores de mantenimiento llevadas a cabo para cambiar la hierba natural y artificial.

Una vez comenzó la nueva normalidad, se permitía hacer reservas y el acceso a los usuarios de la comunidad universitaria mediante una nueva aplicación con la que se pueden alquilar las canchas por espacio de media hora o una hora.

Además, se redujeron las horas disponibles de la cancha de pádel 1 y 2 para la realización de labores de mantenimiento y pintura, se mantuvo el acuerdo con el Club de Baloncesto RC Náutico para el uso del pabellón de Náutica en horarios fijos y se llegó a un acuerdo de colaboración con el Club de Baloncesto Tenerife Central para uso del pabellón de Náutica.



Área de Administración

Desde esta área se inician y tramitan los principales expedientes y contratos, acciones que revierten en la mejora, operatividad y calidad de los servicios que se prestan:

Gestión del presupuesto de ingresos y pagos.

Atención al usuario in situ y al usuario web.

Contratos de patrocinio con empresas.

Contratos menores de mantenimiento.

Expediente de subvenciones al deporte federado.

Expediente de Trofeo Rectora y

Gestión de convenios de colaboración con entidades públicas y privadas.

Una aplicación puesta en marcha durante la nueva normalidad permitía a los miembros de la comunidad universitaria reservar y alquilar las canchas

8.4

Biblioteca

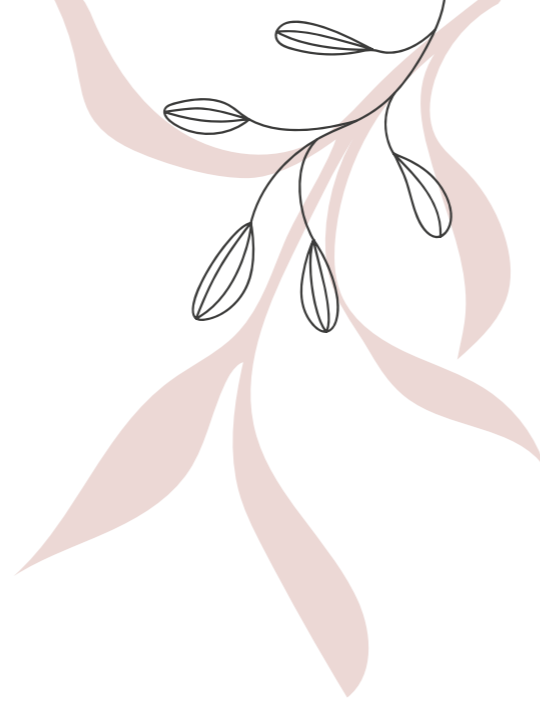

El número total de préstamos registrados durante 2019 en la Biblioteca de la Universidad de La Laguna ascendió a 133.509, se efectuaron 124.000 accesos al PuntoQ, el portal de búsqueda de información del centro académico, y se llevaron a cabo más de 40 actividades de proyección social.

GRADOS DE SATISFACCIÓN

ALUMNADO



PDI



PRÉSTAMOS



A continuación se detallan algunos de los logros y actividades más destacadas:

El 70% del alumnado matriculado en la ULL recibió formación en competencias a través de la Biblioteca

Respecto a la valoración del grado de satisfacción, tanto del servicio prestado al alumnado como al PDI, fue mayor la del personal docente, que puntuó con un 4,4, los servicios prestados, mientras que el estudiantado lo hizo con un 3,94

Se impartieron 102 cursos de formación en competencias digitales.

El gasto en recursos electrónicos por usuario potencial ascendió en 2019 a 93,11 euros, frente al efectuado por el personal docente, de 531 euros.

Las consultas realizadas al patrimonio bibliográfico lacunense y a la prensa canaria histórica alcanzaron las 83.655.

Se realizaron 43 actividades de proyección social: exposiciones, muestras, asistencia a congresos, concursos, publicaciones, club de lectura o visitas guiadas, que ascendieron a 118.

El PuntoQ, el portal de búsqueda de información que permite hacer rastreos globales desde un mismo lugar de acceso en todos los recursos disponibles del centro académico, registró 124.202 accesos impresos y electrónicos.

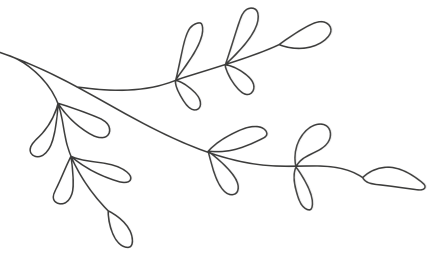

La Biblioteca de la
Universidad de La
Laguna realizó en 2019
133.509 préstamos

EXPOSICIONES

Entre las exposiciones realizadas, la Biblioteca General y de Humanidades acogió en noviembre, la muestra bibliográfica Bajo el signo de Espinosa, donde el público descubrió, a través de libros y documentos, la trayectoria del escritor Agustín Espinosa, protagonista del Día de las Letras Canarias en 2019.

ACTIVIDADES DE PROYECCIÓN SOCIAL

45 **43**
2018 2019

exposiciones, muestras, asistencia
congresos, concursos, publicaciones,
club de lectura, visitas



Otra de las muestras expuestas en octubre fue *Desorientados: el africanismo español y su archivo*, compuesta por libros de los siglos XIX al XXI, además de mapas y fotografías que conforman los fondos de la Biblioteca Universitaria.

126.395
CONSULTAS → **83.655**
CONSULTAS

AL PATRIMONIO BIBLIOGRÁFICO
LACUNENSE Y A PRENSA
CANARIA HISTÓRICA

Es destacable la iniciativa desarrollada en la última semana de octubre de 2019, en la que se pedía al estudiantado que colgara en Instagram una fotografía de su rincón favorito de la Biblioteca para hacerla más visible a la sociedad.



Administración

Los servicios administrativos de la Universidad de La Laguna tuvieron que enfrentarse a una situación inusual con la pandemia de coronavirus, lo que hizo que se agilizaran procedimientos como la tramitación de facturas, que se realizó en remoto, o la puesta en marcha de Docencia Activa, un boletín de innovación educativa online, diseñado durante el confinamiento. Además de estos aspectos, el centro académico dio un paso importantísimo en su política de transparencia al activar una plataforma de consulta y seguimiento del Plan de Gobierno. Una nueva herramienta al servicio de la comunidad universitaria y abierta al público.



9.1

Servicios informáticos



El Servicio de Tecnologías de la Información y la Comunicación (TIC) presta apoyo a la gestión, la docencia y la investigación mediante la planificación, coordinación y gestión de los recursos de comunicación e informáticos que soportan –en el ámbito de las tecnologías TIC–, las tareas de gestión universitaria, docentes e investigadoras.

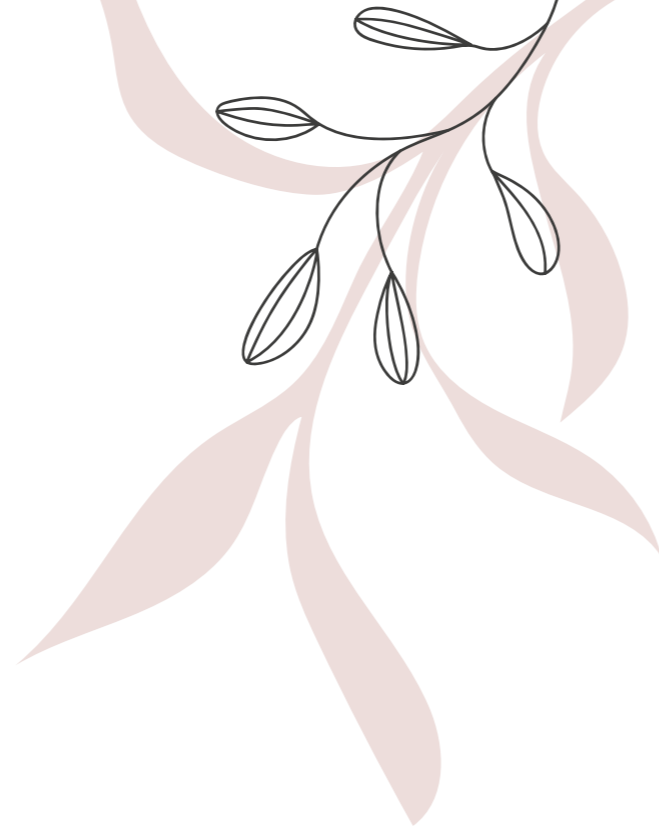

PROYECTOS

A continuación se detallan los proyectos en los que han participado el Servicio TIC y el Gabinete de Análisis y Planificación (GAP), conjunta y coordinadamente con el Rectorado, los vicerrectorados, la Secretaría General y Gerencia de la ULL, así como los responsables de varios centros académicos:

Transparencia del Plan de Ordenación Docente (POD)

Transparencia del historial de la sede electrónica

Geiser

Emisión automática de hojas de dedicación docente y de certificados de docencia impartida

Actas electrónicas en títulos propios y en EUPAM

Digitalización de aulas y horarios en UXXI

Pasarela IoT

APP de la ULL

ULL Cloud

Reestructuración del procedimiento de preinscripción en los estudios de máster

Profesionalización de la gestión y soporte de aulas de informática

Renovación de las aulas de informática en las siguientes facultades y secciones: Facultad de Farmacia, Sección de Biología, Sección de Náutica, Facultad de Economía, Empresa y Turismo, Facultad de Psicología, Ciencias de la Salud, Sección de Filología y Escuela Superior de Ingeniería y Tecnología

Redimensionamiento de la infraestructura tecnológica y del servicio de soporte del campus virtual

Virtualización de escritorios, aplicaciones y laboratorios remotos

Proyecto Brecha Digital

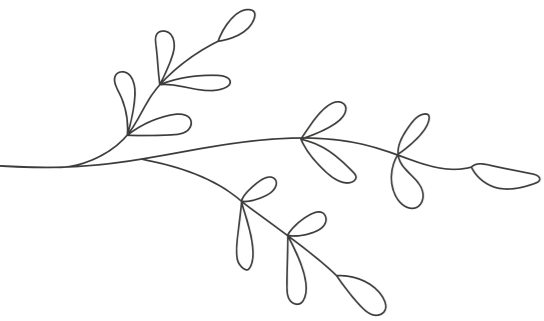

EVENTOS

JSDays. Encuentro orientado a los profesionales y estudiantes del sector de la informática, así como al desarrollo de aplicaciones centradas en el lenguaje de programación Javascript. (9 y 10 de noviembre de 2019).

Ada Lovers Dev Conf (28 de septiembre de 2019).

Programa Gestión Innovación 2019. (11 de diciembre de 2019).



La rectora de la ULL, Rosa Aguilar, durante una de las jornadas de JSDays Canarias 2020



JORNADAS, SEMINARIOS Y CURSOS

Jornadas «Protección de datos personales en la investigación, la actividad académica y la gestión». (Del 20 al 22 de enero 2020).



«COVID-19: La transformación de la Universidad de La Laguna desde dentro». (11 de junio 2020).

Seminario «Guía sobre protección de datos en la evaluación en línea». (14 de mayo 2020).

Mesa redonda «Transformación Digital en las Universidades Españolas. I Reunión Universia TDU Talks». (17 de julio de 2019).

Curso «Introducción al framework Javascript VueJS. (Del 19 al 21 de junio y del 23 al 25 de julio).

Curso «Creación y gestión de encuestas online con Limesurvey». Edición presencial (Del 15 al 26 de julio de 2019).

Curso «Creación de pósters científicos académicos con perspectiva de género y software libre». (Del 28 al 30 octubre 2019).

Servicio TIC

Sus tres áreas principales, Infraestructuras, Servicios, y Soporte al Usuario y Gestión de la Calidad, han desarrollado las siguientes actividades durante el presente curso académico:

ÁREA DE SOPORTE AL USUARIO Y GESTIÓN DE LA CALIDAD

El Área de Soporte al Usuario y Gestión de la Calidad provee de soporte técnico y asesoramiento a la comunidad universitaria e implanta, supervisa y gestiona los mecanismos que evalúan y garantizan la calidad de los servicios prestados, entre otras muchas funciones, como la promoción y supervisión de los contratos de adquisición de licencias y la concesión de facilidades para el acceso e instalación de sistemas y aplicaciones.

Además de atender las incidencias de los usuarios en horario de mañana y tarde en el edificio central de la ULL y dar soporte presencial, in-situ, por correo, chat y teléfono, proporciona un servicio de petición de cita previa para consultas complejas y cuatro sedes de soporte a usuarios presenciales: edificio central, Guajara, Anchieta y Ciencias de la Salud.

El Área de Soporte y Servicio al usuario de la ULL recibió el pasado curso 9.000 peticiones, atendió 3.500 chats y proporcionó más de 60.000 minutos de soporte telefónico



ACTIVIDADES

Soporte a videoconferencias y aulas multimedia.

Gestión de los procesos de soporte al usuario mediante una aplicación de gestión de incidencias y un sistema de gestión de consultas telefónicas y de distribución de recursos.

Creación de manuales, guías y recursos web de soporte y difusión que facilitan la configuración y el acceso a los servicios.

Evaluación y gestión de la calidad mediante la medición del grado de satisfacción del usuario. En este sentido se ha desarrollado un plan de mejora, dotado con los medios necesarios para desempeñarlo.

Publicada la carta de servicios del STIC, disponible en la web www.ulles/servicios/stic

Buzón de sugerencias, quejas y formularios de incidencia. Para facilitar la interacción de los usuarios con el servicio y mejorar la calidad se ha integrado el Servicio TIC dentro del procedimiento general de quejas y sugerencias de la ULL

Definición de servicios y mejora de la calidad. Se está llevando a cabo un proyecto con otras universidades españolas para la definición conjunta de servicios TIC y la creación de métodos que permitan mejorar su integración en el ámbito universitario.

Servicios de soporte por vía telefónica, telemática (email, mensajería instantánea, control remoto o Whatsapp) o presencial, disponibles a través del portal de soporte del Servicio TIC. El pasado curso se recibieron 9.000 peticiones de servicio, se atendieron 3.500 chats, se gestionaron 5.000 casos de soporte y se proporcionaron más de 60.000 minutos de soporte telefónico.

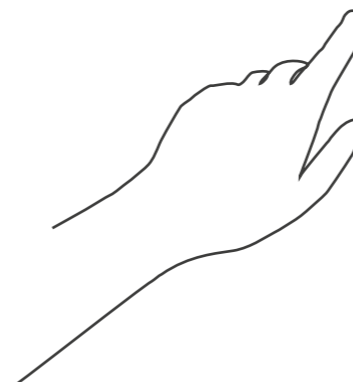

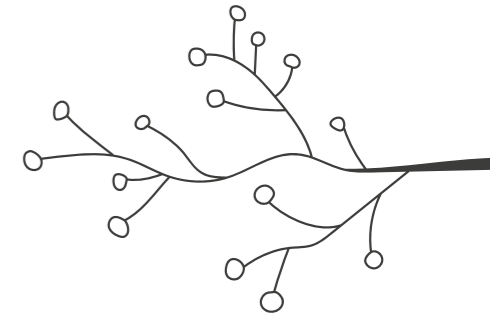

ÁREA DE SERVICIOS

El Área de Servicios se ocupa principalmente del mantenimiento de las aplicaciones institucionales, de la gestión de bases de datos y unidades de almacenamiento, además de la encargarse de la infraestructura asociada a la sede electrónica de la ULL

Las principales acciones desarrolladas durante el pasado curso han sido las siguientes:

Mantenimiento de aplicaciones institucionales (34 aplicaciones/módulos diferentes) relacionadas con los procesos de acceso (EBAU, preinscripción de grado), alojamiento, asistenciales, tercer ciclo, recursos humanos y gestión económica.

Despliegue y mantenimiento de aplicaciones (43 en producción y 37 en preproducción) entre los que destacan: UXXI-Académico, UXXI-RRHH, UXXI-Económico, Plyca, portal del alumno, portal del empleado y automatrícula.

Preinscripción y tarjeta universitaria en los servidores de las aplicaciones.

Preproducción.

Gestión de 250 bases de datos.

Desarrollo de aplicativos de integración de sistemas de información.

Gestión de 505 clientes con 909 usuarios y 408 impresoras de gestión.

El Área de Servicios TIC gestiona las 1.900 páginas de la web institucional, que recibió 9,8 millones de visitas en el último año

Gestión de las unidades de almacenamiento central para la gestión universitaria Z, con 32 repositorios diferentes.

Gestión de la infraestructura asociada a la sede electrónica, lo que implica un gestor documental con 8.167.957 documentos electrónicos (182 GigaBytes).

Gestión de la infraestructura de la web institucional, que contiene 1.900 páginas y un total de 9,8 millones de visitas en el último año.

Servicio de aplicaciones virtualizadas para 34 usuarios especiales de gestión. UXXI- Económico, Acceso a RedSARA para Prevención de Riesgos Laborales o punto general de entrada de facturas electrónicas.

Integración con el sistema (Cl@ve) de Identidad Electrónica para las Administraciones.

ÁREA DE INFRAESTRUCTURAS

Gestión de dos centros de proceso de datos.

Gestión y administración de 124 servidores físicos (900 procesadores y 6000 GigaBytes de memoria RAM).

Gestión y administración de tres plataformas de virtualización diferentes (2.166 servidores/ordenadores virtuales) y de varias plataformas diferentes de almacenamiento centralizado.

Sistema de gestión integral de despliegue de servidores y configuraciones con 410 máquinas integradas con 100 procesos de actuación y 772 revisiones de los procesos de actuación en los últimos tres meses.

Gestión y administración de las copias de seguridad de todos los servicios con replicación en distintas ubicaciones.

Gestión de 2.769 cuentas de correo electrónico institucional, 19.500 mensajes de correos entrantes diarios y 21.000 correos salientes.



Servicio de páginas web y disco duro virtual para los usuarios.

Soporte a la infraestructura del campus virtual con 37 servidores.

Soporte a la infraestructura de la web de la ULL. Se gestionan 10 servidores con una media de 2.500.000 peticiones al día.

Atención a alarmas y detección de problemas.

Gestión de configuración de sistemas.

Gestión del repositorio interno de desarrollos de integración de sistemas. Se trata de 578 repositorios con 20 grupos de desarrollo y 47 usuarios activos.

Programación de visitas a las instalaciones e impartición de ocho charlas para difundir las actividades realizadas, a escuelas de formación profesional, alumnado universitario y personal de empresas externas.

Mantenimiento de 170 salas de comunicaciones repartidas por todos los edificios de la universidad.

Gestión y administración de 648 concentradores de red que proporcionan 24.473 puertos de conexión para los usuarios.

Gestión y administración del servicio wifi. Un total de 1.600 puntos de acceso que soportan 46 millones de conexiones al año.

Administración del servicio de red e Internet. 853.000 dispositivos diferentes conectados a la red de la ULL en los últimos 5 meses.

Gestión y administración de los sistemas de seguridad de red, de los sistemas centrales de autenticación de red (Eduroam y ULL-Conecta) y de los sistemas de telefonía con 3.605 extensiones telefónicas y 3.360 teléfonos IP.

Incidencias de red: gestión de 150.000 alarmas anuales.

PROYECTOS

Implantación de la Gestión Deportiva I2ACronos, una aplicación comercial que resuelve todas las necesidades del Servicio de Deportes con las actuales aplicaciones.

Sustitución de la plataforma wifi de HP MSM por Plataforma Aruba en todo el ámbito de la ULL.

Instalación de cerraduras electrónicas en el Instituto Universitario de Enfermedades Tropicales y Salud Pública de Canarias y control de accesos.

Enlace/conexión ULL- Iter al anillo insular permanente con el que se presta el servicio de docencia remota en Adeje, a través del ITER.

Cableado y cobertura wifi en el Colegio Mayor Parque las Islas mediante el uso de mesh y otras tecnologías.

Instalación de un sistema de aire acondicionado con freecooling en el CPD principal que sea capaz de aprovechar las condiciones climáticas de la zona para ahorrar energía y generar menos contaminación.

Cableado, instalación e integración de cámaras de seguridad en todas las instalaciones de la universidad.

Instalación de un CPD de respaldo en el edificio del Rectorado al que poder derivar servicios básicos frente a la caída del CPD principal.



Instalación de antena Lorawan para conectarse al sistema global de conectividad IoT.

Nuevo sistema de copias de seguridad ante la necesidad de proteger la información.

Además de los proyectos anteriormente citados, durante el pasado año se adjudicaron varios concursos relativos al mantenimiento de la centralita de Telefonía IP, a la disposición de cerraduras, al mantenimiento de las UPS – esenciales para preservar la disponibilidad de la información y la resiliencia de los servicios–, y al servicio para dar conexión a ubicaciones remotas Metrolan y ADSL.

Gabinete de Análisis y Planificación

El Gabinete de Análisis y Planificación de la ULL presta apoyo y asesoramiento a los órganos de gobierno de la Universidad de La Laguna. Y lo hace en una doble vertiente. Por un lado, en el tratamiento de la información, y por el otro en el estudio y simplificación de los procesos que optimicen los métodos de trabajo y faciliten el acceso electrónico de los usuarios.

PROYECTOS

Procedimiento automatizado de certificaciones de docencia impartida para ANECA y otros organismos, lo que permite poner a disposición de los usuarios las certificaciones firmadas automáticamente, acción que se desarrolla en coordinación con la Sección de Recursos Docentes.

Registro ULL interoperable. Integración del Registro electrónico de la Universidad de La Laguna y de la Sede ULL con el registro interoperable GEISER para el intercambio electrónico de asientos registrales con el resto de administraciones públicas. Acción realizada en coordinación con el STIC y la Secretaría General Técnica.

Gestión del Plan de Ordenación Docente (POD) y del encargo docente. Mejora y automatización de la obtención de información de los aplicativos de gestión para la obtención de los datos de capacidad docente y del POD, en coordinación con la Sección de Recursos Docentes, la Sección de Planificación Académica, el Vicerrectorado de Personal Docente e Investigador, el STIC y el Vicerrectorado de Modernización y Agenda Digital.

Publicación del Boletín Oficial de la Universidad de La Laguna (BOULL) en formato de boletín oficial electrónico, con sellado de tiempo, alojado en la sede electrónica de la ULL.

El número de procedimientos electrónicos realizado por el Gabinete de Análisis y Planificación se ha duplicado en tres años, pasando de 242.800 en 2017 a 475.800 en 2019

Transparencia en la tramitación de expedientes electrónicos, por la que se pone a disposición de los usuarios toda la información sobre el estado de los trámites realizados en su carpeta personal, además de la documentación asociada a cada expediente y el flujo de tareas.

Nuevo procedimiento avanzado de gestión del acceso a los estudios oficiales de máster, que automatiza el trasvase de información entre los aplicativos de gestión y los formularios del interesado. Acción realizada en colaboración con el STIC, la Escuela de Doctorado y Estudios de Postgrado y el Servicio de Gestión y Planificación Académica.

Solicitud de Certificado Digital mediante un procedimiento electrónico para la autenticación y emisión online de certificados digitales –se emitieron 50–, destinado al personal de la ULL.

Atención de incidencias y soporte a usuarios de la sede ULL. Durante el periodo de cierre se resolvieron 853 incidencias, dudas y solicitudes de información.

Suministro de información estadística. Se atendieron 200 solicitudes de datos y estadísticas para órganos de gobierno, comunidad universitaria, personal investigador, organismos oficiales y rankings en los que participa la Universidad de La Laguna.

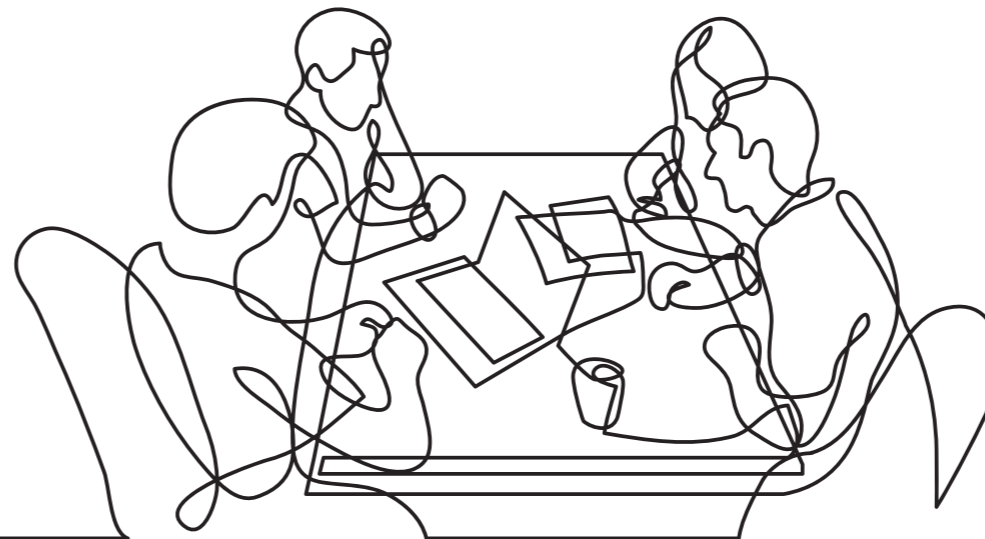

AUTOMATIZACIÓN EN TIEMPOS DE PANDEMIA

Durante el estado de alarma derivado de la pandemia de coronavirus, el Gabinete de Análisis y Planificación (GAP) agilizó los procesos administrativos para emitir 2.700 certificados individuales y automatizados con los que se autorizaban los desplazamientos del personal de la ULL. Además, se desplegaron otros dos métodos de registro de facturas en la sede ULL, que permitían su tramitación en remoto. Uno para los centros de gasto y otro para las facturas con cargo a proyectos de investigación. Ambos sistemas permitieron el registro y la tramitación de 1.500 facturas durante el periodo de confinamiento.



INDICADORES DE ACTIVIDAD DE LA SEDE ELECTRÓNICA

La sede electrónica de la Universidad de La Laguna recibió, hasta diciembre de 2019, casi 110.000 solicitudes de 81.086 usuarios. Un notable avance no solo en estos dos indicadores, sino en el número de procedimientos activos: 319 hasta final de año.



81.086

USUARIOS



109.837

SOLICITUDES



98.411

EXPEDIENTES

PROCEDIMIENTOS



319

ACTIVOS



32

NUEVOS



121

ACTUALIZADOS

Nº de cuadros de mando
diseñados: 48

Suministro de información
a rankings y organismos
universitarios: 21

*Datos de evolución de la Sede ULL a 31 de diciembre de 2019.

El número de solicitudes anuales realizadas en la sede electrónica ha experimentado una fuerte subida, pasando de casi 3.000 en 2012 a 109.837 en 2019.

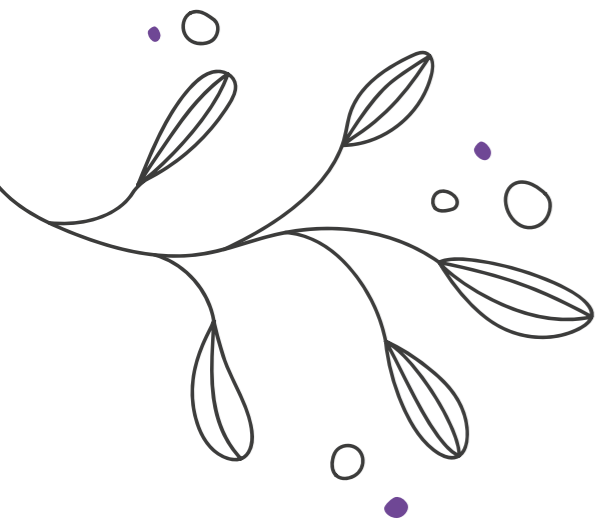

EVOLUCIÓN DE PROCEDIMIENTOS ELECTRÓNICOS 2012/2019

El número de procedimientos activos de la sede electrónica de la Universidad de La Laguna ha dado un salto vertiginoso en siete años: de los 39 en 2012 a los 319 en 2019.

Procedimientos	2012	2013	2014	2015	2016	2017	2018	2019
Total procedimientos activos	39	72	96	115	153	211	287	319
Número de procedimientos nuevos (anual)	39	33	24	19	38	58	76	32
Número de procedimientos actualizados (anual)		12	36	34	53	93	82	121
Uso	2012	2013	2014	2015	2016	2017	2018	2019
Número de solicitudes en Sede (anual)	2962	22771	23211	29086	36376	46530	95546	109837
Número de usuarios (acumulado)	6921	20821	31445	40457	49094	57757	67675	81086
Número de expedientes (anual)	4.045	18.808	20.584	26.642	32.250	41.812	84.484	98.411
Número de expedientes registro presencial (anual)	16.702	17.029	16.487	14.810	15.287	12.394	6.352	3.784
Número de documentos en expedientes (anual)	36.590	120.014	159.875	179.218	204.129	242.809	408.334	475.844

9.2

Contratación

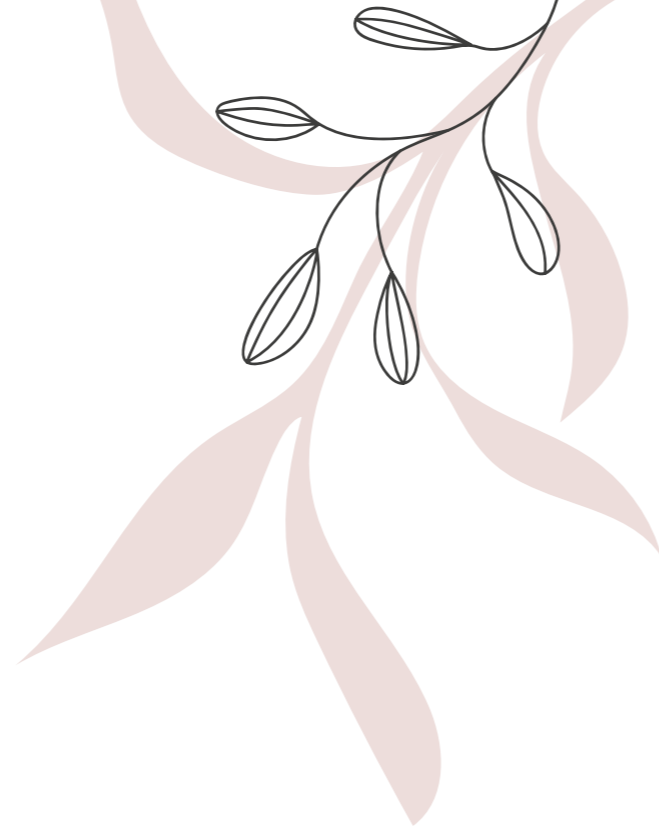

La convocatoria de consolidación de 154 puestos de trabajo del personal de administración y servicios, así como docentes, tanto de personal laboral como funcionario, y la aprobación de las directrices para la elaboración del I Plan de Organización Docente de la ULL, que desarrollará la revisión de la normativa de aplicación, una nueva estructura más ordenada y simplificada, así como la coordinación entre diferentes vicerrectorados y servicios implicados, fueron algunas de las acciones más destacadas del curso pasado.

14
PLAZAS
PAS FUNCIONARIO

58
PLAZAS
PDI

68
PLAZAS
PAS LABORAL

OFERTA DE EMPLEO PÚBLICO PARA EL PERSONAL FUNCIONARIO DE ADMINISTRACIÓN Y SERVICIOS (PAS FUNCIONARIO)

Se realizó la convocatoria (mediante turno libre) de 14 plazas para el Personal Funcionario de Administración y Servicios, dos para ayudante de archivo, biblioteca y museo, dos para el área de gestión y otros dos para la escala administrativa.

Subgrupo	Escala	Cupo General	Sistema de acceso
A2	Ayudante archivo Biblioteca museo	2	Turno libre
A2	Gestión	3	Turno libre
C1	Administrativa	9	Turno libre

OFERTA DE EMPLEO PÚBLICO PARA EL PERSONAL DE ADMINISTRACIÓN Y SERVICIOS LABORAL (PAS LABORAL)

Turno libre

Grupos/categorías	Nº PLAZAS
II Convenio Colectivo del personal de Administración y Servicios Laboral de las universidades públicas canarias	14*

*Reserva de una plaza para personas con discapacidad

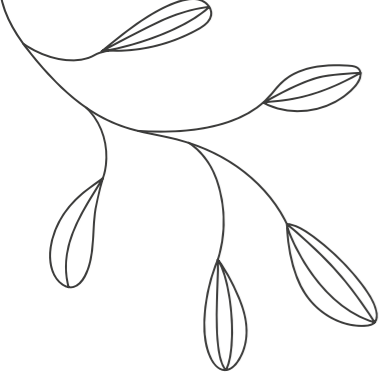

OFERTA DE EMPLEO PÚBLICO PARA EL PERSONAL DOCENTE E INVESTIGADOR (PDI)

El Consejo de Gobierno de la Universidad de La Laguna aprobó en 2019 la oferta de empleo público del Personal Docente e Investigador, por la que se convocaron 50 plazas de turno libre y 8 plazas de promoción Interna:

PERSONAL DOCENTE E INVESTIGADOR (PDI)

Turno libre

CATEGORÍAS	Nº PLAZAS
Profesorado Titular de Universidad	14
Profesorado Titular de Universidad vinculado a los programas Ramón y Cajal y asimilados	4
Profesorado Contratado Doctor	28
Profesorado Contratado Doctor vinculados a los programas Ramón y Cajal y asimilados	4

PERSONAL DOCENTE E INVESTIGADOR (PDI)

Promoción interna

CATEGORÍAS	Nº PLAZAS
Catedrático/a de Universidad	8

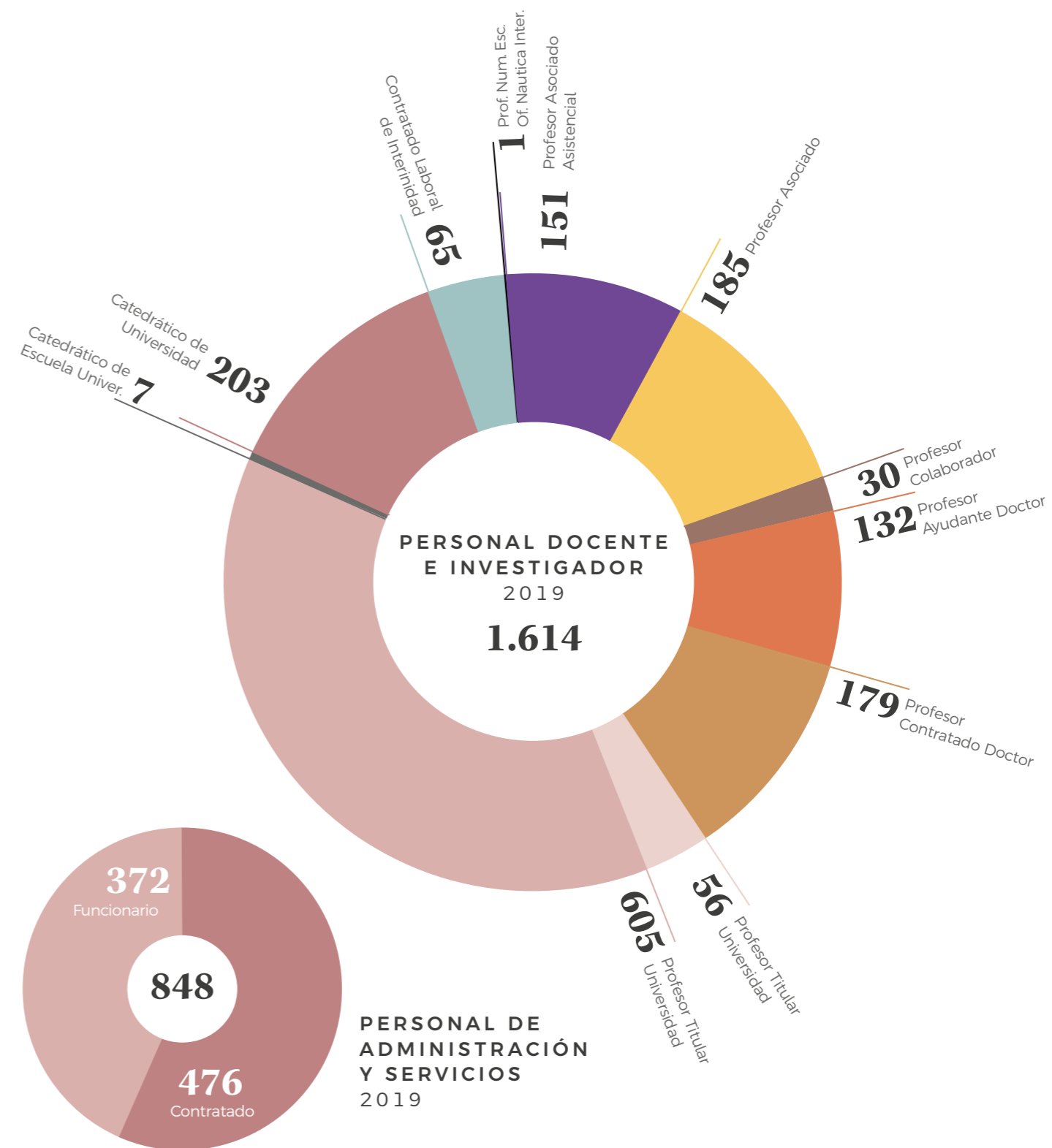

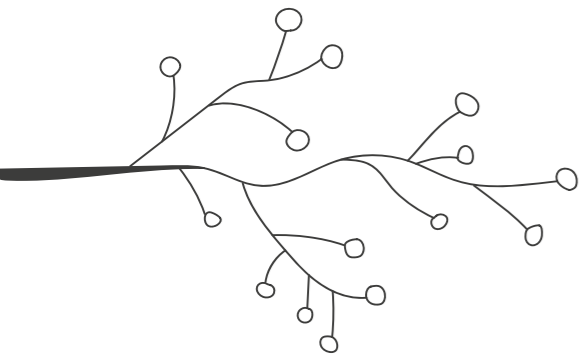

PERSONAL DE ADMINISTRACIÓN Y SERVICIOS LABORAL

Promoción interna

Además, se convocó, mediante un proceso de promoción interna, un total de 68 plazas en las especialidades de fontanería, carpintería, fotografía, deporte, informática, o publicaciones, entre otras.

ESPECIALIDAD	GRUPO PROFESIONAL	Nº PLAZAS
Técnico instrumental	Técnico de Laboratorio	3
Albañilería	Técnico de Mantenimiento	2
Cerrajería	Técnico de Mantenimiento	3
Electricidad	Técnico de Mantenimiento	2
Fontanería	Técnico de Mantenimiento	2
Mecánica del Torno	Técnico de Mantenimiento	1
Parques y Jardines	Técnico de Mantenimiento	1
Pintura	Técnico de Mantenimiento	1
Carpintería	Técnico de Mantenimiento	1
Animalario-Granja	Técnico Especialista	1
Biblioteca	Técnico Especialista	7
Bio-experimental	Técnico Especialista	18

Cocinero	Técnico Especialista	4
Conductor de Vehículos Especiales	Técnico Especialista	1
Contramaestre	Técnico Especialista	1
Deporte	Técnico Especialista	2
Explotaciones Agrarias	Técnico Especialista	2
Física y Electrónica	Técnico Especialista	2
Fotografía	Técnico Especialista	1
Imagen y Sonido	Técnico Especialista	1
Informática	Técnico Especialista	6
Publicaciones	Técnico Especialista	1
Registro, Clasificación y Franqueo	Técnico Especialista	1
Reprografía, Encuadernación y Autoedición	Técnico Especialista	1
Informática	Oficial	3
Total		68

9.3

Formación e innovación docente



De los 89 proyectos de innovación educativa presentados el pasado curso, 56 se han adjudicado de forma provisional

A pesar de la reorganización y ajustes que tuvieron que hacerse el pasado curso debido a la situación provocada por la pandemia de la COVID-19, la Universidad de La Laguna continuó impartiendo su oferta formativa dirigida al personal del centro, creó el boletín virtual para el alumnado Docencia Activa, y presentó 89 proyectos de innovación educativa.

FORMACIÓN DEL PAS

Dentro de las actividades del Plan de Formación del Personal de Administración y Servicios (PAS) correspondiente al curso académico 2019/2020, se impartieron 11 cursos de formación interna, de los que se beneficiaron 493 personas.

En lo que respecta a las solicitudes de formación externa por parte del PAS, se completaron 40.

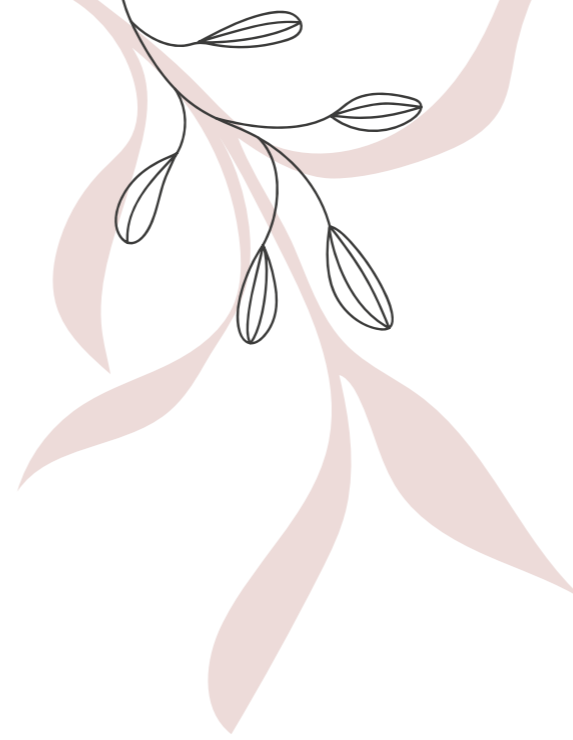

Para mejorar y actualizar los métodos de innovación docente se ha puesto el foco en los estudiantes, partiendo de la propia reflexión del profesorado

OFERTA FORMATIVA PARA EL PERSONAL DE ADMINISTRACIÓN Y SERVICIOS (PAS)

Curso 2019/2020

11
CURSOS
FORMACIÓN INTERNA



493
ASISTENTES
PAS LABORAL Y PAS FUNCIONARIO



40
SOLICITUDES
FORMACIÓN EXTERNA

*Acciones formativas desarrolladas desde septiembre de 2019 a junio de 2020.

FORMACIÓN DEL PDI

Dentro del Plan de Formación del PDI del curso 2019/2020 se realizaron 16 actividades formativas en las siguientes competencias:

16 ACTIVIDADES FORMATIVAS

Competencias

Investigación

Estrategias de enseñanza y metodología docente

Evaluación

Idiomas

Transversalidad de género

TICS (Tecnologías de la Información y la Comunicación)

Desarrollo intelectual

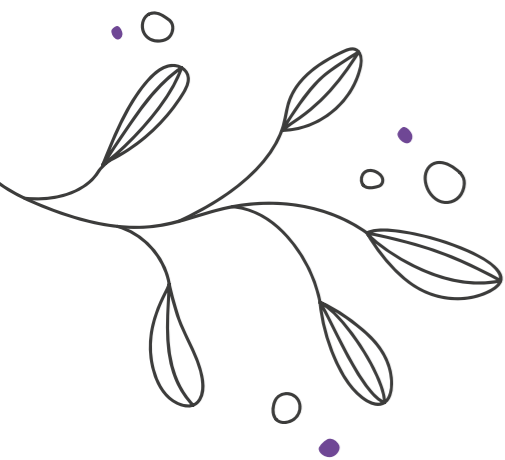

INNOVACIÓN DOCENTE

Con el objetivo de fomentar la innovación docente como vía de cambio desde el enfoque tradicional del aprendizaje y la enseñanza hacia otro que responda de manera más efectiva a las demandas de un alumnado cada vez más diverso, el curso pasado se realizó la convocatoria anual de proyectos de innovación educativa con un enfoque diferente.

Ese enfoque pretendía promover la reflexión del profesorado sobre su propia práctica, e incidir en que se incorporasen a la dinámica docente, sistemas de aprendizaje centrados en el estudiante. Era necesario proceder a la actualización de los métodos e intervenciones, mejorando o transformando los procesos de enseñanza y aprendizaje.

Por este motivo, la novedad de esta convocatoria, a la que se presentaron 89 proyectos –de los que 56 han sido adjudicados provisionalmente–, radica en su nuevo enfoque, así como en su proceso de evaluación, ya que se ha contado con la participación de expertos en Innovación Educativa externos a la Universidad de La Laguna y con técnicos de la Agencia Canaria de Calidad Universitaria y Evaluación Educativa. Ellos fueron los encargados de valorar las propuestas para el próximo curso.

Docencia Activa, nueva herramienta online

Docencia Activa es el nombre de la nueva herramienta digital surgida durante el confinamiento en la Universidad de La Laguna. Un boletín de innovación y transferencia educativa digital que se edita cada cuatro meses, y cuya difusión se realiza a través de la plataforma web del centro académico. Se trata de un medio de difusión que quiere visibilizar las experiencias de innovación, y muy especialmente de aquellas que se muevan en la dirección de la promoción de un modelo enseñanza activa, participativa y basada en la convicción de que el estudiante está en el centro del proceso de aprendizaje.



9.4

Transparencia

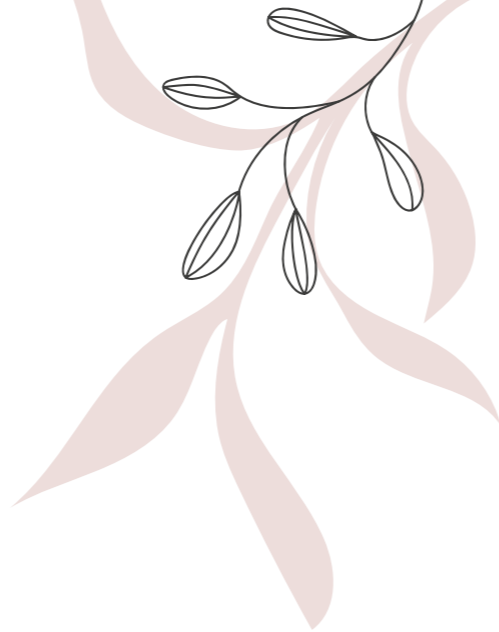

La transparencia y la claridad en la actividad normativa son dos aspectos fundamentales para la Universidad de La Laguna, que el pasado curso académico 2019/2020 dio un paso muy importante al presentar su Plan de Gobierno cuatrienal a través de una plataforma dinámica en la que se puede hacer el seguimiento de su cumplimiento, conocer el presupuesto de cada acción, o a qué servicios y colectivos afectan las decisiones tomadas.

Esta nueva herramienta aboga aún más por la participación y la transparencia, y posibilita el acceso de toda la comunidad universitaria a la información relativa a los proyectos que se llevan a cabo, y en qué proceso de ejecución se encuentran. Para ello, y en una primera instancia, el documento se puso a disposición del público en la dirección www.ulles/gobierno, aunque su acceso solo era posible con clave y contraseña, hasta abrir una vista pública.

Desde la nueva plataforma se puede seguir al detalle cada medida del Plan de Gobierno y opinar sobre ella, preguntando lo que no se entienda o solicitando más información.



La Universidad de La Laguna dio un paso crucial en su política de transparencia con la puesta en marcha de una plataforma de consulta y seguimiento del Plan de Gobierno

Un giro en la gestión de los procesos de la institución académica y una transformación en la manera de gestionar los procedimientos, que se revisarán para agilizar y dar cobertura a los usuarios, tanto al estudiantado, como a proveedores o empresas.

Para hacer un seguimiento de cómo se está ejecutando el presupuesto de la Universidad de La Laguna solo hay que pinchar en este enlace www.ulles/presupuesto, que cualquier persona puede consultar.

En el portal ULL Transparente, con el que se cumple con las obligaciones de publicidad activa de toda la documentación relevante de la Universidad de La Laguna, se ofrece información institucional de carácter público y se atienden las peticiones de información recibidas.

Además, se procede a la recopilación, clasificación y actualización de la normativa emanada de la universidad, así como a la publicación de las versiones de las normas reformadas, una tarea que garantiza la veracidad del marco normativo de la institución académica.

*Ni idea de la foto para esto... NO hay más, este apartado siempre me lo tengo que currar yo porque no me pasan nada.

9.5

Presupuesto

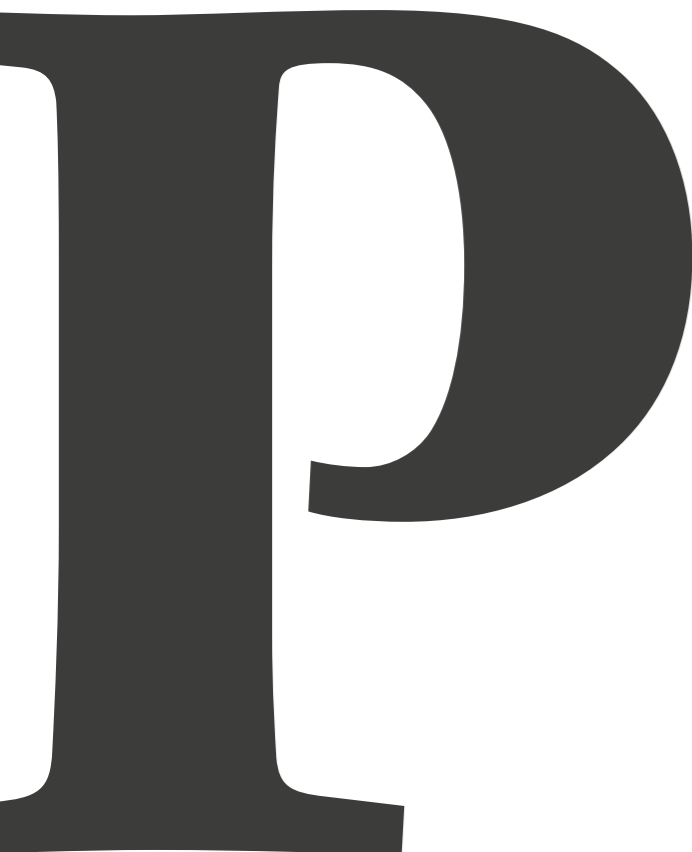

GASTOS		INICIAL 2020 (€)	%	INICIAL 2019 (€)
Capítulo I	Gastos Personal	125.449.959,55	1,87%	123.147.137,00
Capítulo II	Gastos Corrientes Bb. y Ss.	22.314.425,16	6,60%	20.933.062,00
Capítulo III	Gastos Financieros	82.262,00	0,00%	82.262,00
Capítulo IV	Transferencias Corrientes	1.034.943,99	-22,36%	1.333.053,00
Capítulo VI	Inversiones Reales	5.420.484,69	10,72%	4.895.658,00
Capítulo VIII	Activos Financieros	1.200.000,00	0,00%	1.200.000,00
Capítulo IX	Pasivos Financieros	567.368,40	-0,00%	567.369,00
Totales		156.069.443,79	2,57%	152.158.541,00

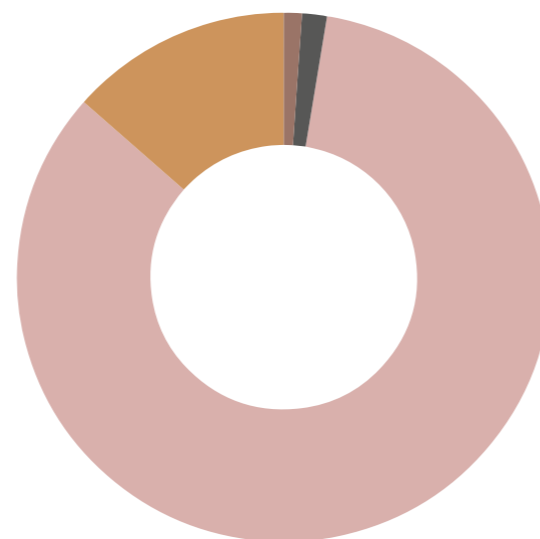
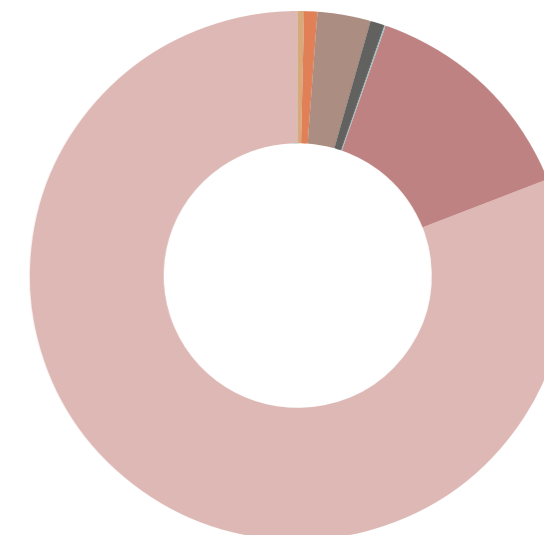

INGRESOS		INICIAL 2020 (€)	%	INICIAL 2019 (€)
Capítulo III	Tasas, Precios Públicos y otros ingresos	21.036.000,00	5,97%	19.850.465,00
Capítulo IV	Transferencias Corrientes	130.979.443,79	1,90%	128.538.826,00
Capítulo V	Ingresos Patrimoniales	860.000,00	3,24%	833.000,00
Capítulo VII	Transferencias de Capital	1.494.000,00	20,85%	1.236.250,00
Capítulo VIII	Activos Financieros	1.700.000,00	0,00%	1.700.000,00
Totales		156.069.443,79	2,57%	152.158.541,00

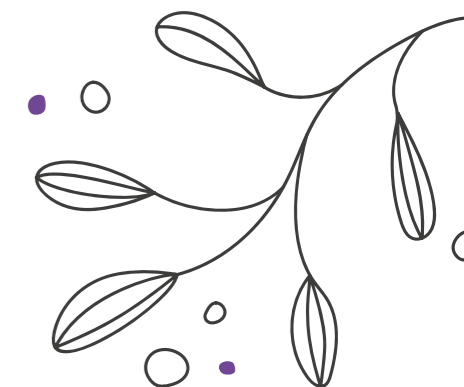

Evolución financiación autonómica Presupuesto Inicial

	2020
Financiación Básica	110.961.693,00
Calidad	0,00
Objetivos	0,00
Complementos Retributivos	9.342.927,00
Inversiones	0,00
Transferencia Consejo Social	325.000,00
Reducción Precios Públicos	2.250.000,00
Nuevo Modelo de Financiación en Dllo	2.136.250,00
Incremento retribuciones	1.841.781,98
Presupuesto inicial	156.069.443,79
% Aportación CAC sobre presupuesto inicial	81,28%

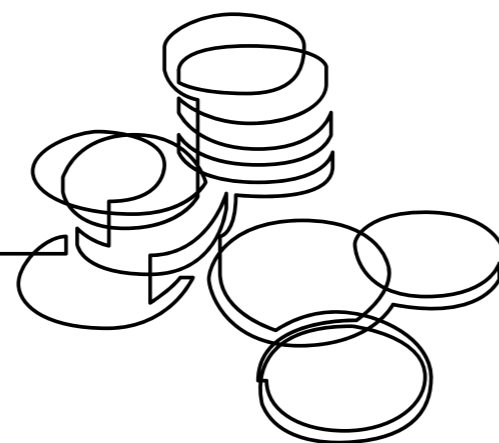



Universidad
de La Laguna