

Un rumor insistente

## ¿RETIRARA EL GOBIERNO EL PROYECTO DE LEY SINDICAL?

Lo que se dice y nuestra opinión

Entre los acontecimientos políticos de este año tan pródigo en hechos de esta índole, la Ley Sindical constituye uno de los más importantes para la futura evolución del país. De ahí que creamos conveniente, a pesar de que nuestra postura al respecto ha quedado suficientemente clara en nuestros comentarios anteriores, volver sobre este tema, a fin de exponer en todo lo posible sus distintas imbricaciones en el ámbito político, social y económico de la España de hoy.

Por otra parte, este tema continúa siendo noticia. Su actualidad es permanente. La ola de repulsas que el proyecto de Ley levantó en diferentes sectores españoles, sobre todo en los sindicales, afectados directamente, no ha remitido a estas alturas. Aún la prensa suele traerlos, casi a diario, notas y expresiones de repulsa de estos sectores descontentos, siendo los últimos de que tenemos noticia hasta ahora el Jurado de Empresa de "Motor Ibérica, S. A.", de Pamplona, y el presidente del Consejo Nacional de Empresarios.

No vamos a volver a entrar hoy en el fondo de un problema que está suficientemente claro: el proyecto de Ley no responde a los intereses y exigencias de los trabajadores ni a las recomendaciones de la O.I.T. y de la Conferencia Episcopal. Su fallo fundamental reside en la falta de representatividad, de donde se derivan la carencia de libertad de acción y de independencia del organismo que se cree a partir de estas bases, el cual no se diferenciaría en nada esencial del actualmente existente.

El tema que hoy vamos a tratar es otro. Últimamente algunos órganos de prensa, interpretando una serie de factores surgidos posteriormente a la creación y publicación del proyecto de Ley, consideran que el contexto actual es

bierno del proyecto de Ley sobre Fiscalidad del Suelo, sometido a las Cortes desde febrero de 1968, es tomado como un precedente a imitar con el proyecto de Ley Sindical.

Sin embargo, a nosotros esta conclusión nos parece demasiado optimista. Es más, la interpretación de los acontecimientos que inciden en ella tampoco nos convence. En primer lugar, ya es hora de poner en revisión el tópico tan extendido de la "novedad" del actual gabinete ministerial. Se produce un cambio de Gobierno cuando tiene lugar un cambio en la dirección política de éste, no cuando ocurre una simple sustitución de personas, que es lo que ha sucedido en España hace dos meses. Los sectores que han accedido al poder, quizá con una mayor intensidad que en el pasado, no se diferencian esencialmente de los anteriores.

Esto nos hace sentirnos profundamente escépticos respecto a la influencia que las continuas críticas al proyecto de Ley Sindical pueda tener en el "nuevo" Gabinete. Lo único que, quizá, pueda influir en éste es lo referente a su "tendencia europeísta"; pero a este respecto ya en nuestro pasado próximo tenemos sobrados antecedentes de la eficacia de esa curiosa operación consistente en "cambiarlo todo", de cara al exterior, "para que todo siga igual", en el interior.

Por otra parte, ya en el "homogéneo" equipo ministerial empiezan a aparecer ciertas notas discordantes. Recientemente, refiriéndose al informe de la O.I.T., el ministro-delegado nacional de Sindicatos dijo algo parecido a que los españoles no queremos que nadie nos elija el traje y, en otro momento, que el grupo de estudio de la O.I.T. en España "desbordó las temas concretos que había venido a estudiar", abundando en la manida teoría de que el proyecto de Ley "consolida muchos

## Vida UNIVERSITARIA

# Prosigue la X Reunión Anual de Matemáticos Españoles

## LOS PROFESORES SANCHEZ GIRALDA Y VALBUENA CASTELLANO HABLAN PARA "EL DIA"

"El mayor problema con que ahora se enfrentan las Matemáticas en este país es la falta de profesores especialistas en el Bachillerato"



El profesor Valbuena Castellano, a la izquierda, habla con otro profesor canario, Sánchez Giralda.— (Foto RAMOS)

La X Reunión Anual de Matemáticos Españoles sigue su curso en la Universidad de La Laguna, con ligeras variantes en lo que respecta al programa de actos no referidos al sentido específico de la Asamblea. En efecto, la excursión

programada para ayer, con destino a Las Cañadas del Teide, debió ser suspendida ante las inclemencias del tiempo que afectan a aquella zona de la isla. En lugar de esta excursión, ofrecida a los asambleístas por el Cabil-

do Insular, los participantes en la R. A. M. E. se trasladaron a Icod de los Vinos y a Garachico. Para mañana está previsto que efectúen la excursión que ayer no pudieron hacer. Hoy, si el tiempo no sigue impidiéndolo, quienes así lo deseen pueden hacer viaje a cualquiera de las islas. Un buen número de matemáticos han elegido Las Palmas de Gran Canaria como lugar para recorrer en este día de descanso dentro de la actividad requerida por el importante congreso que se está celebrando.

La sesión de clausura de la X R.A.M.E. tendrá lugar a las once y media del próximo sábado. Tras esa sesión, los asambleístas serán recibidos en el Ayuntamiento de Icod de los Vinos.

## La Asociación Provincial de AMAS DE CASA ha editado un Boletín Informativo

En breve, la entidad se trasladará a un nuevo local social en la calle del Castillo

La Asociación Provincial de Amas de Casa ha editado recientemente un Boletín en el que da cuenta de las actividades realizadas por la entidad en los últimos meses. Recoge, entre

Santa María del Mar y Granadilla ha traído consigo la realización por parte de la directiva de las diligencias precisas ante las autoridades provinciales en torno a conflictos planteados.

hay ahora en las Universidades españolas. En efecto, gracias a estas reuniones se pueden solucionar muchos de los problemas planteados.

—¿Qué clase de problemas? —Sobre todo, los que se refieren a escasez de profesorado que pueden solventarse a través de una coordinación entre las cátedras.

—Hablando de escasez de profesorado, ¿vendrás a la Universidad de La Laguna, Giralda?

—Esa es mi intención para un futuro próximo o lejano.

—Tratemos otro tema: ¿por qué ha estado tan apagada hasta ahora en España la ciencia matemática?

—Por una parte, por culpa de la escasez de Secciones. Sólo había, hasta hace poco tiempo, en Madrid, Zaragoza y Barcelona. En este momento hay en muchos otros distritos universitarios. Aparte de la anterior falta de Secciones, la carrera tenía una difusión muy escasa. Después de las Olimpiadas Matemáticas se ha subsanado en un grado muy notable aquella deficiencia. Las Olimpiadas se celebran en España desde hace seis años y han traído consigo un interés considerable por esta ciencia.

—Entonces, ¿cuál es el problema ahora?

—La falta de profesorado especializado para la Enseñanza Media. Durante mucho tiempo, licenciados en otras ramas de la ciencia han asumido la responsabilidad de enseñar Matemáticas a los estudiantes de Bachillerato.

—En definitiva, ¿en qué situación se encuentra actualmente la ciencia matemática?

—Está en un momento de mucho auge. Hay gente muy competente que investiga y que siente que su trabajo es bien conceptualizado. Hay becas con buena dotación y un incremento de las posibilidades de salir al extranjero.

—Pero, ¿y se va a solucionar el problema del profesorado para Enseñanza Media? ¿Quiénes terminan su carrera no optan por otro camino? —No está

## PEQUEÑA CRÓNICA DE SANTA CRUZ

Por Juan Antonio Padrón Albornoz

# En la época del "pescante"

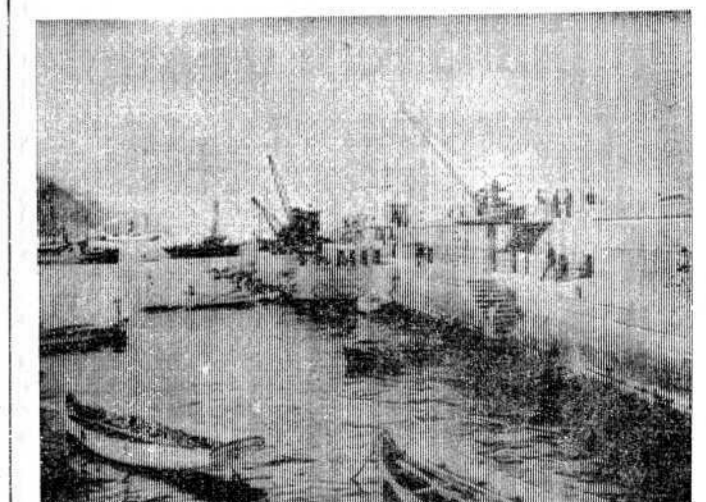

El viejo desembarcadero de Santa Cruz, antes de que se instalase la estructura metálica de la "marquesina"

En el mismo lugar donde el puerto se funde y compenetra con la ciudad, la anacrónica "marquesina", eleva su metálica estampa.

A la sombra de la apagada farola—la misma que por vez primera lució el 31 de diciembre de 1863—la "marquesina" del puerto de Santa Cruz cumple, como siempre, su misión humilde de embarcadero y desembarcadero y, al mismo tiempo, de punto de reunión—casi obligada—de todos los hombres de la mar y los barcos que por sus alrededores transitan, han transitado en el lento y paradójico rápido paso de los años.

Ha sufrido las vicisitudes del desarrollo portuario. Fue concebida y construida como punto y lugar para las antes citadas operaciones—eran años del carbón y de barcos fondeados a la gira—así como para que por aquella zona del puerto se llevase a cabo cierto tráfico de mercancías.

Era la época del "pescante" que claramente se muestra en el viejo grabado que encabeza estas líneas y que, con su sencillez, era un hito, límite para las embarcaciones que entonces constituían el denominado "tren de lanchas". Estas embarcaciones, muy marineras, salidas todas ellas de las gradas improvisadas en las playas de aquel Santa Cruz abierto totalmente al mar, tenían a su cargo el traslado al muelle de las mercancías que los vapores y veleros descargaban en ellas mientras, proa al tiempo reinante, realizaban sus habituales faenas fondeadas a la gira.

Era la época de poco muelle y muchos barcos. Era la época de un Santa Cruz—mejor, un Tenerife—en franca y total superación y desarrollo.

El desembarcadero era y es historia. Por allí se llevó a cabo el desembarco de las fuerzas de Nelson y allí está—plasmado en piedra y casi desconocida de todos—la señal, clara, de un impacto artillero en la roca que forma un sillar de su muralla. La piedra rota, herida, muestra sin lugar a dudas que fue desde el desaparecido castillo de San Pedro—el que llegó a nuestros días convertido en cuartel de Ingenieros—desde donde se hizo el disparo que dejó su huella en el basalto.

El grabado no muestra aún la estructura metálica de la "marquesina". Si el pescante y las pequeñas grúas de vapor, móviles, que hasta nuestros años niños llegaron. Y que si no prestaban ya servicio, sí, en cambio, eran punto de cita y juego para aquella chiquillería enamorada de la mar y los barcos que se estaban, tranquilos, al abrigo del muelle Sur.

De allí la mirada se extendía hacia un Santa Cruz—re-



esencial del actualmente existente.

El tema que hoy vamos a tratar es otro. Últimamente algunos órganos de prensa, interpretando una serie de factores surgidos posteriormente a la creación y publicación del proyecto de Ley, consideran que el contexto actual es radicalmente distinto a aquel donde tal ordenamiento surgió. Basándose en esto, han recogido en sus columnas la especie, por otra parte muy extendida, de que el proyecto debe ser retirado de las Cortes. ¿Cuáles son esos nuevos factores?

Expuestos esquemáticamente se reducen a tres. El primero y fundamental, el cambio de Gabinete habido hace dos meses, que induce a creer, como dice "El Europeo", que el nuevo Gobierno "debe enfrentarse con nuevos ojos a este proyecto sindical con tanta perseverancia criticado". Por otra parte, se encuentra la repulsa general al proyecto, expresada —como hemos dicho— por diversos sectores de la vida social y política del país, desde los propios organismos sindicales a todos sus niveles, hasta procuradores en Cortes, periodistas, obispos y autoridades de todo tipo. Por último, en este mismo ambiente de oposición debemos situar la postura de organismos internacionales, tales como la O.I.T., circunstancia que no se debe echar en saco roto habida cuenta de la "tendencia europeísta" del actual Gobierno, expresada en las declaraciones de diversos ministros y en las renovadas tomas de contacto con el Mercado Común Europeo.

Todo esto hace concluir a esos órganos de prensa que la consideración expresada por algunas críticas del proyecto —en su mayoría las procedentes de ciertos sectores sindicales—, que sólo ven en éste algunos errores de forma, susceptibles de ser corregidos en las Cortes, es inexacta. Porque lo que en realidad ocurre es que el proyecto todo parte de unos presupuestos completamente defasados de lo que debe ser un Sindicato. Es el propio espíritu que inspira la Ley el que debería ser cambiado y todo el proyecto el que habría de redactarse de nuevo con unas perspectivas distintas a las actuales, las cuales partirían realmente —y no a un nivel puramente retórico— de los intereses y exigencias de la clase trabajadora española. La retirada por el Go-

algo parecido a que los españoles no queremos que nadie nos elija el traje y, en otro momento, que el grupo de estudio de la O.I.T. en España "desbordó las temas concretos que había venido a estudiar", abundando en la manida teoría de que el proyecto de Ley "consolida muchos logros alcanzados en los últimos años y abre un esperanzador camino de apertura" (¿?) y de que "a las Cortes corresponde perfeccionarlo".

Y, para concluir, lo que ha parecido ser un precedente a citar en el tema que estamos tratando —la retirada de las Cortes del proyecto de Ley sobre la Fiscalidad del Suelo— no tiene aquí aplicación, ya que, en realidad, el proyecto fiscal se retiró por ser demasiado "progresista", es decir, por atentar, aunque sólo fuera mínima y superficialmente, a los intereses de los sectores tradicionalmente beneficiarios del fenómeno escandaloso de la especulación del suelo edificable. Como vemos el caso es completamente distinto.

En conclusión, que tendremos Ley Sindical —"perfeccionada", claro— para rato. Y quisiéramos estar equivocados.

## En breve, la entidad se trasladará a un nuevo local social en la calle del Castillo

La Asociación Provincial de Amas de Casa ha editado recientemente un Boletín en el que da cuenta de las actividades realizadas por la entidad en los últimos meses. Recoge, como noticia de primera magnitud, la cesión hecha por el Banco Exterior de España de un Local Social para la Asociación. Para el acondicionamiento del local ha recibido la directiva donativos del Gobierno Civil de la provincia, del Cabildo Insular y de la firma Distribuidora Industrial, S. A. Dentro de breves fechas, pues, la sede de la Asociación Provincial de Amas de Casa se instalará en la Calle del Castillo, número 32.

Recoge la publicación asimismo las gestiones realizadas por la directiva en el Rectorado de la Universidad, en relación con el nombramiento de un Inspector de Enseñanza Media en Tenerife, y con otras cuestiones relativas a la educación secundaria que preocupan a la Asociación. En este sentido, la Asociación señala su interés por la resolución de los problemas que plantea la carestía de los libros de texto y su cambio continuo en los Centros de enseñanza.

La extensión de la Asociación a Candelaria, Los Realejos,

Santa María del Mar y Granadilla ha traído consigo la realización por parte de la directiva de las diligencias precisas ante las autoridades provinciales en torno a conflictos planteados en estos lugares, algunos de los cuales se encuentran ya en vías de solución. La Asociación hace un llamamiento a quienes estén dispuestas a trasladarse a los lugares rurales alejados de los núcleos importantes de población, donde las Amas de Casa han creado comisiones de trabajo en colaboración con los servicios de Extensión Agraria para la promoción del medio campesino tinerfeño, según continúa informando el Boletín. Aquellas que se encuentren en condiciones de formar parte de estas comisiones pueden comunicarlo al teléfono 22-88-68.

Por último, y después de otras noticias relativas a la Junta General celebrada el 17 de octubre pasado y a otras actividades organizadas en los meses del verano, el Boletín contiene dos capítulos dedicados a "Calidades y Precios" y a "Educación", en los que se exponen a las Amas de Casa algunas nociones elementales sobre los temas, de verdadera importancia para todas las familias.

rer en este día de descanso dentro de la actividad requerida por el importante congreso que se está celebrando.

La sesión de clausura de la X R.A.M.E. tendrá lugar a las once y media del próximo sábado. Tras esa sesión, los asambleístas serán recibidos en el Ayuntamiento de Santa Cruz por la Corporación Municipal en pleno, bajo la presidencia de su alcalde, que figura como integrante de la Comisión de Honor de la Asamblea.

El Ayuntamiento de La Laguna, por su parte, ofrecerá a los matemáticos una cena de despedida.

### DOS CANARIOS EN LA R. A. M. E.

Entre los congresistas que participan en la X Reunión Anual de Matemáticos Españoles, figuran varios profesores canarios. Tomás Sánchez Giralda y Luis Valbuena Castellano son dos de esos profesores, a los que nos hemos dirigido para obtener unas impresiones suyas sobre la ciencia que ejercen y sobre el congreso en el que, de alguna forma, toman parte.

El primero de los matemáticos citados es profesor en la Universidad de Madrid, donde trabaja a las órdenes de don Pedro Abellanas Cebollero, vicepresidente de la reunión que nos ocupa. Luis Valbuena terminó el pasado año su carrera en la Universidad de Santiago y ahora da clases a los cursos Selectivo de Medicina y Segundo de la Sección de Matemáticas recién creada en La Laguna. En esta Sección imparte enseñanzas de Álgebra y Topología, al mismo tiempo que explica en algunas clases prácticas.

—¿Los dos presentan comunicaciones en esta Asamblea?

—No. Sólo presenta Tomás Sánchez Giralda.

—¿Qué trata tu comunicación, Sánchez Giralda?

—El tema que desarrollo tiene el título "Categoría de diagramas y proposición de límites y colímites".

—De las especialidades de Metodología, matemática Aplicada y matemática pura, ¿cuál practicas tú?

—Yo he escogido la matemática pura y en este terreno se desarrolla mi comunicación.

—¿Siquiera como oyentes, ¿habían estado presentes ustedes en alguna R.A.M.E. anterior?

—No, nunca habíamos participado.

—¿Qué representa para el desarrollo de las Matemáticas en España una reunión como ésta?

Contesta el profesor Valbuena:

—Significa la oportunidad de efectuar un intercambio de ideas, una coordinación de las Secciones de Matemáticas que

## EXHORTACIÓN PASTORAL 21 DE DICIEMBRE, DÍA DE LA IGLESIA EMIGRANTE

Venerables Hermanos y amadísimo hijos: El 21 de este mes de diciembre celebramos en la Diócesis "EL DÍA DE LA IGLESIA EMIGRANTE". No quiero que esa fecha os pase desapercibida. Por este motivo os dirijo estas breves reflexiones sobre el problema de la Migración que tanto afecta a nuestra Provincia.

La dimensión del fenómeno migratorio en nuestra Patria es impresionante. Según las estadísticas, el volumen de los emigrantes españoles anda rozando los cuatro millones. Cuatro millones de españoles que, por unas causas o por otras, han dejado las fronteras de su Patria y viven muy lejos de los hogares que les vieron nacer.

A nadie se les puede ocultar la multitud y complejidad de problemas que crea el fenómeno de la Migración. Problemas de toda índole: personales, familiares, económicos, culturales, sociales, morales, religiosos... Es toda una selva de problemas.

Ante esa realidad se podría proponer la cuestión de la bondad de la Migración, del análisis de sus puntos positivos y negativos; si por ventura no es un verdadero riesgo y la creación de muchos conflictos si no se previenen éstos.

No podemos negar que el desarraigo de la tierra nativa y la adaptación a los pueblos receptores, con todo lo que suponen ambos casos, puede originar en los emigrantes frustración y complejidad, con harta frecuencia.

Lo mejor sería, que nuestros emigrantes encontrarán en nuestro propio país la salida que buscan fuera de sus fronteras. Pero no es el momento de analizar la gravedad que implican todos estos problemas. Nuestro intento es otro.

Nuestro intento, al hacer memoria de estos problemas es el siguiente: Que la Jornada del Emigrante nos impulse a mirar con ojos preocupados a los millones de españoles que viven lejos de su Patria; que nos sirva para

una toma de conciencia sobre los graves problemas que les afectan; que en la medida de nuestras posibilidades nos responsabilicemos con la solución que reclaman; que advertamos que el Estado tiene montados unos órganos adecuados para prestar a los que siguen ese rumbo en la vida los servicios y la asistencia que esa situación exige; que la Iglesia, Madre de sus hijos en cualquier parte del mundo en que se encuentren, tiene muy presente en sus desvelos pastorales al sector de los emigrantes; que con nuestro interés y colaboración apoyemos los actos de esta jornada para conseguir los fines que la Iglesia se prefijó al instituirlos.

Este es el resultado práctico que queremos que se saquen de este Día, los hijos de nuestra Diócesis. Con la esperanza de que así sea, de corazón a todos bendice vuestro Obispo.

Luis FRANCO  
Obispo de Tenerife  
La Laguna, 8 de diciembre de 1969.

raja. La piedra rota, nerua, muestra sin lugar a dudas que fue desde el desaparecido castillo de San Pedro—el que llegó a nuestros días convertido en cuartel de Ingenieros—desde donde se hizo el disparo que dejó su huella en el basalto.

El grabado no muestra aún la estructura metálica de la "marquesina". Si el pescante y las pequeñas grúas de vapor, móviles, que hasta nuestros años niños llegaron. Y que si no prestaban ya servicio, sí, en cambio, eran punto de cita y juego para aquella chiquillería enamorada de la mar y los barcos que se sentaban, tranquilos, al abrigo del muelle Sur.

De allí la mirada se extendía hacia un Santa Cruz—recostado en la playa y sediento de brisas—que se reflejaba en el mar, su mar de puerto y domesticada. Allí estaban los almacenes de la firma Ruiz Arteaga y, a la izquierda, se alzaba el castillo de San Cristóbal. Y de aquella explanada se pasaba a un Santa Cruz comercial por las estrechas, rectas calles, suficientes para el tráfico de entonces.

Abajo, a la orilla casi del mar, quedaba la Capitania de Puerto, la Dirección de Sanidad, la Pescadería y los tinglados que, al costo de 13'098 pesetas, construyó la Junta de Comercio.

La vieja Aduana completaba por el Sur el aspecto de la zona mientras que, por el Norte, la limitaban la celaduría de Puertos Francos, caseta de Consumos, los antes citados almacenes y la casa del terrero.

La actual realidad, espléndida, de la calle del Tigre—la antes vieja y jorobada—se recataba tras la arbolada verde de la Alameda, la obra del marqués de Branciforte en 1787.

Nada queda ya de aquellas antiguas casonas, tocadas de humildes tejas canarias, que daban sombra, calor y vida, a las viejas calles marineras del Santa Cruz que fue, que aún es.

Enmarcada entre las de San Francisco y la Marina, la calle del Tigre parecía compartir el ambiente que caracterizaba ambas entonces importantes vías. La primera, con el balcón canario apuntando a los lejanos Toscales, dormía sueños de años. Y aun nos parece guarda entre sus pétreos adoquines repiques de férreas herraduras y rumores de landós y coches de punto.

En la paz de la plaza—la aguja de San Francisco ponía desde la mar su nota característica—benedicida por canción lenta de campanas, se reflejaba la misma tranquilidad, el mismo sosiego, que otra nuestra ciudad, la Santa Cruz palmera, goza a orillas del mar que la acuna con eterna canción.

De este ambiente sosogado parece estar empapado este Santa Cruz del ayer. Estampas de embarcaciones con aquel constante ir y venir y, al fondo, un solitario remolcador mientras, en el mismo embarcadero, aguantándose sobre los remos, una ballenera espera para luego, en boca arrancada, salir en busca del "steamer" que, fuera de puntas, esperaba su llegada y, quizás, el despacho y documentación para seguir viaje.

La "marquesina" llegó a nuestros días con aire y ambiente puramente marinero. En su último tramo, casi donde hoy se abre la negra boca del pontón de saneamiento, unos pescantes de pico de ganso—entonces clásicos en todos los barcos que cruzaban la mar—se alzaban sobre el pétreo borde de la calzada. Y de ellos colgaban, perfectamente trincados a son de mar, los botes del servicio portuario.

A nuestros días llegaron tales pescantes. Tristes. Solitarios. Eran como interrogantes metálicos que se reflejaban sobre la mar y a ella preguntaban, con gritos mudos, el por qué de la marcha, para siempre, de las arboladuras que antes la adornaban y de aquellos sus valientes dos proas.

Hoy la "marquesina" guarda ecos de las salvas que, en tiempos ya idos, saludaban el arribo a Santa Cruz de Escuadras y personajes reales.

Por ello desembarcó el Príncipe de Gales—luego Jorge V—y, también, en épocas posteriores, el príncipe Alberto de Mónaco, el rey Jaja de Opobo, Alberto de Bélgica, la infanta Eulalia, Alfonso XIII...

Marinos que hoy ocupan un lugar destacado en la historia también pisaron tierra tinerfeña por vez primera en el humilde desembarcadero donde aún canta y ríe la mar con sus risas azules: Montt, el chileno que llegó luego a la presidencia de la nación; Saldanha, el brasileño que, especialista en Oceanografía, alcanzó luego el almirantazgo; Arnauld de la Périere, el autor del hundimiento de 400.000 toneladas con su submarino durante la primera guerra mundial; Karl Doenitz, el último Führer de Alemania; Larrazabal, el teniente venezolano embarcado en la "Sarmiento" que, como almirante, ocupó luego un cargo destacado en la política de su país.

¿Y escritores? Kipling, Blasco Ibáñez, Zamacois, Eugenio Noel, Claudio Farrere...

Todo un mundo revive en la vieja foto de un Santa Cruz que se resiste a dejar de ser y que, por tanto, es símbolo de esa tradicional ligazón entre la ciudad—Isla toda—y su puerto, su verdadera puerta.

## Delegación Provincial de Información y Turismo

### Alojamientos hoteleros de turismo social

La Dirección General de Promoción del Turismo ha publicado una relación de Alojamientos Hoteleros de Turismo Social, que comprende cincuenta establecimientos pertenecientes a veintiuna provincias.

Los precios señalados para dichos Alojamientos, sensiblemente inferiores o iguales a los mínimos establecidos en la Guía Oficial de Hoteles, serán válidos hasta el 31 de mayo del año próximo.

La mencionada publicación está expuesta al público en estas Oficinas (Rambal del General Franco, 59), en días laborales y horas de 9 a 13.

Santa Cruz de Tenerife, diciembre de 1969.—EL DELEGADO PROVINCIAL.