

Agenda Cultural

Conferencia de María Rosa Alonso en R. N. en Canarias

Mañana, a las 11,15 de la noche, y en el segundo programa de F.M., Radio Nacional en Canarias ofrecerá en diferido la conferencia pronunciada hace unas semanas en la Real Sociedad Económica de Amigos del País, por la escritora María Rosa Alonso, en ocasión de la apertura de curso del Instituto de Estudios Canarios. La presentación correrá a cargo de don Leopoldo de la Rosa Oliveira. El título de la disertación, como se recordará, es «La figura de Viana».

MESA REDONDA EN EL CENTRO CULTURAL MOCAN

Mañana, viernes, día 24 tendrá lugar a las 20 horas en el Centro Cultural «Mocán» de la calle San Clemente, 3, una mesa redonda sobre la carrera de Derecho.

Presidirán esta actividad don Francisco Soler Vázquez, presidente de la Audiencia; don Manuel Morón Polomino, decano de la Facultad de Derecho de la Universidad de La Laguna, y don Gumersindo Trujillo Fernández, decano de la Facultad de Económicas de la misma Universidad.

Esta mesa redonda es la primera de una serie que integra el «Ciclo de Orientación Profesional», dirigido a los estudiantes de BUP, COU y Universitarios, en el que se pretende dar a conocer el contenido y naturaleza de las distintas profesiones universitarias, la problemática académica de los estudiantes y el acceso al ejercicio profesional inmediato al término de los estudios universitarios.

Estos, y otros problemas, serán objeto de un detenido examen en el curso de los coloquios, en los cuales los asistentes podrán intervenir directamente planteando cuestiones concretas que se intentarán resolver.

PRESENTACION DE DOS LIBROS EN LA CAJA

El Aula de Cultura del Cabilo Insular ha publicado dos nuevas obras: «Contribución a la historia natural de las Islas Salvajes» (de un Equipo de Especialistas) y «Arquitectura Doméstica de Canarias» (del profesor de la Universidad, Fernando Gabriel Martín). El acto de presentación de estas dos obras tendrá lugar mañana, viernes, en el salón de actos de la Caja de Ahorros, a las 7,30 de la tarde.

Hablará, en primer lugar, el presidente del Aula de Cultura, Wolfredo Wildpret, para resumir la labor cultural del Aula a lo largo del año 1978. Le seguirá en el uso de la palabra el profesor Adrián Alemán, quien presentará la obra de Gabriel Martín, de esencial interés para el estudio y conocimiento de la arquitectura doméstica del Archipiélago.

Uno de los aspectos más interesantes de dicho acto, al tiempo que se hacen públicos trabajos recién editados, lo constituye el hecho de que se celebran conferencias divulgativas sobre los temas de cada uno de los libros. Así, por ejemplo, el profesor catedrático de Geología de la Universidad de La Laguna, Telesforo Bravo, iniciará la presentación del libro «Contribución a la historia natural de las islas Salvajes», dando paso a tres de los especialistas que intervinieron en aquella expedición a las Islas Salvajes de febrero de 1976: Francisco García Talavera, Pedro Luis Pérez de Paz y Pedro Oromí, profesores de Paleontología, Botánica y Zoología, respectivamente, de la Universidad de La Laguna. Las charlas estarán ilustradas con la proyección de diapositivas.

LA ISLA Y LOS BARCOS

En viaje de vuelta al mundo hoy arriba el «Eye of the Wind»

■ En octubre de 1980 regresará al puerto de Plymouth

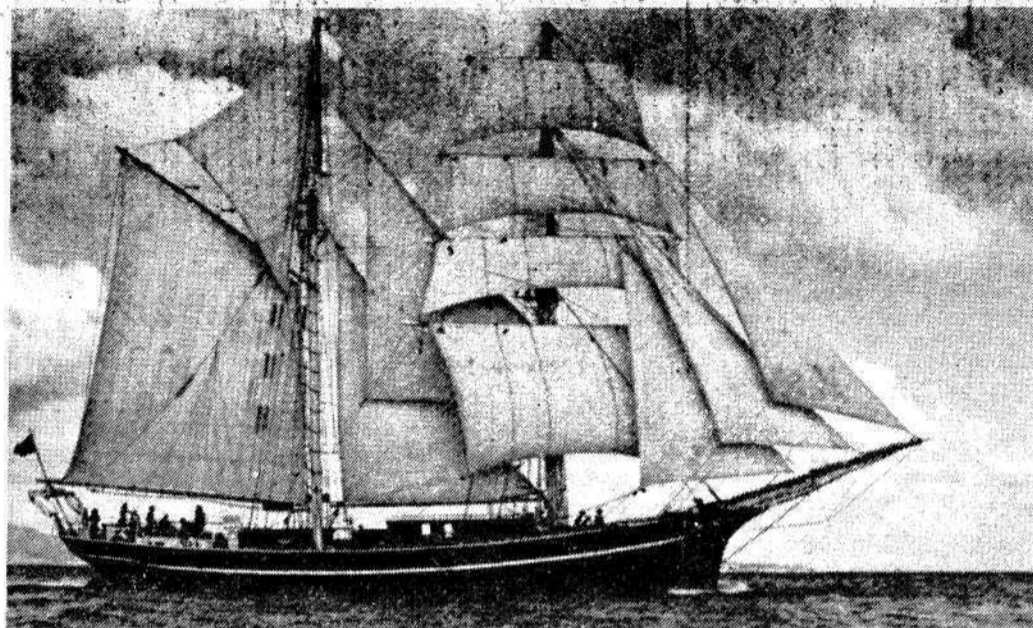

El bergantín goleta «Eye of the Wind», que hoy llegará a nuestro puerto

Para hoy tiene prevista su llegada al puerto de esta capital el bergantín goleta «Eye of the Wind», de bandera británica, que en la denominada «Operation Drake» realiza viaje de vuelta al mundo.

La «Operation Drake» está patrocinada por el Príncipe de Gales y, como presidente, figura Mr. Walter H. Annenberg. El comité ejecutivo está presidido por el general Sir John Mogg que, como director de operaciones y de administración, tiene al teniente coronel J.N. Blashford-Shell y a Mr. L.M. Price. La British Petroleum es una de las varias firmas que respaldan la «Operation Drake» que, además, cuenta con el valioso apoyo de la Scientific Exploration Society y el Explorers Club. El 400 aniversario del viaje de circunnavegación de Sir Francis Drake es el motivo de éste del «Eye of the Wind», velero que, en dos años, llevará a cabo periplo similar y en el que —además— desarrollará una amplia investigación científica.

El viaje del «Eye of the Wind» se divide en nueve etapas de tres meses y, al final de cada una, se realizará el cambio del equipo de científicos y de los veinticuatro jóvenes exploradores incorporados a la tripulación.

El «Eye of the Wind» es un bergantín goleta de dos palos que, con el nombre de «Friedrich» y bandera sueca, se botó en 1911 en los astilleros de la firma C. Luhring, en Hammelwarden. De 147 toneladas de registro bruto y 98 neto, son sus principales dimensiones 28,65 metros de eslora por 7,01 de manga, si bien en las modificaciones realizadas recientemente se cambió el anterior aparejo de goleta por el que actualmente lleva. El «Friedrich» —que luego se llamó «Sam» y «Merry»— fue equipado con un motor Skandia en 1937 y, en 1952, pasó a propiedad del armador N.A. Carlsson, de Stockevik.

En 1976, el ya rebautizado «Merry» fue adquirido por Tony Timbs y, abanderado en Gran Bretaña, tomó su actual nombre. Modernizado en Faversham, con una tripulación de 28 hombres y al mando del capitán Richard Grono, en septiembre de 1976 se hizo a la vela en su primer viaje de vuelta al mundo, viaje en el que también hizo escala en Santa Cruz de Tenerife.

Fletado para llevar a cabo la «Operation Drake», el bergantín goleta «Eye of the Wind» ha sido debidamente preparado pa-

ra actuar como laboratorio flotante, en especial con vistas a los estudios que sobre biología marina está proyectado realizar durante el viaje.

Su tripulación normal —nueve hombres— será auxiliada por los veinticuatro jóvenes exploradores que, cada tres meses, serán cambiados por otros tantos compañeros. El bergantín goleta dispone de equipos para submarinistas y, para operaciones en aguas someras, cuenta con embarcaciones neumáticas.

LAS ETAPAS DEL VIAJE

Desde Santa Cruz de Tenerife, el «Eye of the Wind» —que viene consignado a Hamilton— seguirá viaje a San Vicente de Cabo Verde y Panamá. Allí, en la Bahía de Caledonia se realizarán arqueológicos sobre la colonia escocesa fundada en el siglo XVII, restos de la fortaleza de San Andrés, búsqueda del casco de la fragata francesa «Maurepas» e investigación sobre la ciudad de Acla, cuyo emplazamiento se ignora y que fue base para que Balboa descubriese el Pacífico.

La segunda etapa del viaje del «Eye of the Wind» —desde el 15 de enero de 1979 al 15 de abril— proseguirá sobre los objetivos señalados y, en la tercera, se visitarán las Islas Galápagos y algunas del Océano Pacífico.

La cuarta etapa del viaje será en las Fiji —estudios zoológicos— y Papua Nueva Guinea, donde se realizarán investigaciones médicas, en especial relacionadas con malnutriciones debidas a las dietas, deficiencias en vitamina «A», enfermedades endémicas, etc.; por lo que se refiere a botánica, se estudiarán las áreas de bosques, regímenes de lluvias tropicales, conservación de masas forestales y factores que aceleran su destrucción.

La quinta etapa de la «Operation Drake» será, con base en Port Moresby, continuación de los estudios realizados en la anterior y durará desde el 7 de octubre de 1979 al siguiente 23 de diciembre. Luego, tras un repaso al barco —casco, motor, aparejo, etc.— el 30 de diciembre se arrumbará a Sulawesi, en Indonesia, donde tiene previsto dar fondo el 13 de enero de 1980. Allí se investigará —con el apoyo y ayuda de las autoridades indonesias— la creación de un Parque Nacional, tarea que ocupará también la séptima etapa del periplo.

Singapur y las islas Chagos serán escalas en el viaje hacia

el Mar Rojo —octava etapa del viaje del «Eye of the Wind»— donde con base en Port Sudán, se estudiarán los arrecifes coralinos y los destozos que en ellos causa el pez-estrella. Estas tareas mantendrán al bergantín goleta en el citado puerto desde el 20 de mayo de 1980 al 5 de agosto. Se espera poder visitar posteriormente las islas Dahlak —siempre y cuando ya Eritrea se encuentre en paz— y, finalizados los estudios sobre biología marina, el «Eye of the Wind» cruzará el Canal de Suez. Hará algunas escalas en puertos del Mediterráneo y, para el 21 de octubre de 1980, está prevista su llegada al puerto de Plymouth.

J. A. Padrón Albornoz

El mausoleo a los patricios de Santa Cruz será pronta realidad

Entre los muchos proyectos que es deseo de la Corporación Municipal de Santa Cruz sacar adelante en el menor tiempo posible figura el del futuro Parque, con capilla, mausoleo para los restos de los patricios santacruceses, zonas verdes y de recreo, parque infantil y otras instalaciones, que será realizado en lo que hoy es el cementerio de San Rafael y San Roque. El proyecto en cuestión es obra del arquitecto señor Toledo y los trámites pertinentes se hallan en avanzada fase.

Otro proyecto en el que el alcalde, señor Acuña Dorta, y Corporación que preside, tienen puesto su interés y empeño es en el de la remodelación de la Plaza de la Candelaria, del que es autor el arquitecto señor Serra. El croquis existente en el despacho del primer regidor municipal constituye, sin duda, una bella y sugestiva obra a realizar, en el proyecto se contempla la ampliación de la superficie de la Plaza por la parte que da a la Plaza de España; la elevación de su pavimento, tal como se encontraba primitivamente; la instalación de zonas

ajardinadas y espacios verdes tanto alrededor de la base del monumento a la Candelaria como en otros espacios, y la de devolver a su emplazamiento original la cruz ahora instalada en la plaza de la Iglesia y que figuró desde siempre en el lugar donde se pretende que vuelva, en la parte alta, frente al edificio del Banco de Santander.

Otro proyecto que marcha a buen ritmo es el del futuro Parque de Don Quijote, cuyo anteproyecto ha sido ya entregado por la Oficina Técnica del Ayuntamiento, para su posterior tramitación.

A última hora de la tarde de ayer, el alcalde recibió en su despacho a una representación de la Asociación provincial de Amas de Casa.

Por viaje urgente,

Traspaso dulcería moderna, bien equipada, en calle San Antonio, 48, esquina Santa Teresita. (L)

CASINO DE TENERIFE

Viernes, día 24

A las 19.30 horas

Conferencia a cargo del Excmo. Sr.

DON FERNANDO CHUECA Y GOITIA

Arquitecto - Presidente del Instituto de España

sobre el tema

INTEGRACION Y DESINTEGRACION DEL MEDIO URBANO

(P)

*Sin problemas.
(Ya nos conoce.)*



muebles

el ZOCO

Que le vamos a decir que no seña?

Calidad garantizada, amplia variedad para su elección, entrega e instalación inmejorables.

SE BUCA
QUINQUE

SIDRA

Ilino