

# **MEMORIA DEL TRABAJO FIN DE GRADO**

La evolución del Mercado Laboral en Canarias y España, 1996-2014.  
(The evolution of the Labor Market in the Canary Islands and Spain, 1996-2014)

Autor/a: D/ José Antonio Luis Luis.

Tutor/a: D/ Manuel Navarro Ibáñez.

Grado en ECONOMÍA  
FACULTAD DE ECONOMÍA, EMPRESA Y TURISMO  
Curso Académico 2014 / 2015

San Cristóbal de La Laguna, 27 de julio de 2015.

**MANUEL NAVARRO IBÁÑEZ**, profesor del Departamento de **Economía, Contabilidad y Finanzas**

CERTIFICA:

Que la presente Memoria de Trabajo Fin de Grado titulada "**La evolución del mercado de trabajo en Canarias y España: 1996-2014**" y presentada por el alumno **José Antonio Luis Luis**

realizada bajo mi dirección, reúne las condiciones exigidas por la Guía Académica de la asignatura para su defensa

Para que así conste y surta los efectos oportunos, firmo la presente en La Laguna a 27 de julio de dos mil quince.

El Tutor

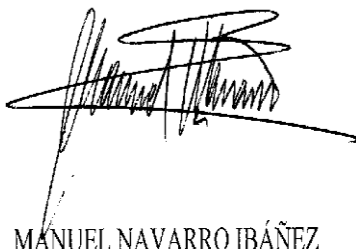

MANUEL NAVARRO IBÁÑEZ

## ÍNDICE

página

<b>1. Introducción</b> .....	<b>4</b>
<b>2. El comportamiento del mercado de trabajo en Canarias en el período de 1996 a 2014</b> .....	<b>5</b>
<b>3. Mercado laboral juvenil</b> .....	<b>17</b>
<b>4. Conclusiones</b> .....	<b>20</b>
<b>5. Bibliografía</b> .....	<b>21</b>
<b>6. Anexo</b> .....	<b>22</b>

## ÍNDICE DE GRÁFICOS

<b>Gráfico 2.1.</b> Población activa de hombres y mujeres en Canarias, 1996-2014.....	<b>6</b>
<b>Gráfico 2.2.</b> Población activa de hombres y mujeres en España, 1996-2014.....	<b>7</b>
<b>Gráfico 2.3.</b> Evolución de la tasa de actividad en Canarias y España, 1996-2014.....	<b>7</b>
<b>Gráfico 2.4.</b> Evolución del empleo en Canarias y España, 1996-2014 .....	<b>8</b>
<b>Gráfico 2.5.</b> Ocupados por sectores económicos en Canarias, 1996-2014 .....	<b>9</b>
<b>Gráfico 2.6.</b> Ocupados por sectores económicos en España. 1996-2014 .....	<b>10</b>
<b>Gráfico 2.7.</b> Ocupados por ramas de actividad del sector servicios en Canarias, 2008-2014.....	<b>12</b>
<b>Gráfico 2.8.</b> Ocupados por ramas de actividad del sector servicios en España, 2008-2014.....	<b>12</b>
<b>Gráfico 2.9.</b> Evolución de la tasa de paro en Canarias y España, 1996-2014 .....	<b>19</b>
<b>Gráfico 2.10.</b> Tasa de paro en Canarias por sexo, 1996-2014.....	<b>16</b>
<b>Gráfico 2.11.</b> Tasa de paro en España por sexo, 1996-2014.....	<b>16</b>
<b>Gráfico 3.1.</b> Tasa de paro de la población menor de 25 años en Canarias y España, 1996-2014.....	<b>17</b>
<b>Gráfico 3.2.</b> Tasa de paro de la población menor de 25 años en Canarias, por sexo, 1996-2014.....	<b>19</b>
<b>Gráfico 3.3.</b> Tasa de paro de la población menor de 25 años en España, por sexo, 1996-2014.....	<b>19</b>

## ÍNDICE DE CUADROS

<b>Cuadro 2.1.</b> Evolución de la población canaria y española, 1996-2014.....	<b>5</b>
<b>Cuadro 2.2.</b> Impacto de la variación de los ocupados y de los activos sobre el incremento en el número de parados, 2008-2012.....	<b>14</b>

**Resumen:** En este trabajo se presenta la situación del mercado laboral de Canarias, analizando su evolución desde finales de la década de los 90, hasta el año 2014. Se observará como han ido evolucionando las tasas de actividad, empleo y paro, y como la crisis económica ha afectado al mercado laboral y a la economía en general. Se analizará el problema del desempleo juvenil y las medidas que se han tomado al respecto. Todo ello se hará en comparación con las variables del mercado laboral español en su conjunto.

**Palabras claves:** mercado de trabajo, empleo, desempleo, desempleo juvenil.

**Abstract:** In this work one presents the situation of the labor market of Canarias, analyzing his evolution from ends of the decade of the 90, until the year 2014. t will be observed since there have been evolving the rates of activity, employment and unemployment, and as the economic crisis it has concerned the labor market and the economy in general. There will be analyzed the problem of the juvenile unemployment and the measures that have taken in the matter. All this will be done in comparison with the variables of the labor Spanish market in his set.

**Keywords:** labor market, employment, unemployment, youth unemployment.

## 1. INTRODUCCIÓN.

El interés por el mercado de trabajo se justifica por razones de naturaleza muy diversa. Su mal funcionamiento puede afectar de forma negativa al crecimiento económico y al empleo. Además, el paro tiene importantes costes económicos y sociales: económicos, debido a que el desempleo supone una pérdida de producción potencial y, sociales, por los efectos nocivos del desempleo sobre la distribución de la renta y, de ahí, sobre la cohesión social. De este modo, crecimiento, optimización de los recursos y cohesión social dependen, en buena parte, del correcto funcionamiento del mercado de trabajo (Toharia, 2004).

Si bien todo lo anterior pone de manifiesto aspectos propios del mercado laboral, sus peculiaridades no terminan aquí. En él intervienen, en mayor medida que en otros mercados, las normas jurídicas, las instituciones sociales, las relaciones colectivas y las valoraciones personales. Además, se fija el salario y las condiciones laborales mediante un proceso de negociación, determinándose así el nivel y la calidad de vida de los trabajadores, con efectos también en el rendimiento de estos en el puesto de trabajo que desempeñan.

Por ello, el análisis del mercado de trabajo requiere tomar en consideración tanto la actitud y las características de los individuos como la normativa laboral y las instituciones sociales que interactúan en él. El objeto de este trabajo va a ser el estudio de uno de los principales problemas estructurales de la economía: el desequilibrio del mercado de trabajo en Canarias. Se llevará a cabo el análisis de las principales características del mercado laboral de Canarias, tomando como eje el comportamiento del empleo y del paro en los últimos lustros. Al mismo tiempo se llevará a cabo una comparación con la media nacional.

Estará centrado primeramente en la caracterización del mercado laboral de Canarias, describiendo sus rasgos más destacados en comparación con la media nacional. Se llevará a cabo el estudio de la evaluación de las principales variables económicas que determinan la oferta y demanda de trabajo. Finalmente, la última parte del trabajo se centra en el análisis del paro juvenil, sus causas y consecuencias para la economía canaria.

En definitiva, el trabajo aborda un tema de gran actualidad en la vigente crisis actual, protagonista de numerosos debates mediáticos y académicos, y con graves consecuencias políticas, económicas y sociales.

El resto del trabajo se organiza de la siguiente manera. En la sección dos se presenta la evolución del mercado laboral en Canarias, durante el período 1996-2014. En la sección tres se llevan a cabo algunas consideraciones sobre el problema laboral de los jóvenes. Por su parte, en la sección cuarta se hace unas breves conclusiones.

## 2. EL COMPORTAMIENTO DEL MERCADO DE TRABAJO EN CANARIAS EN EL PERÍODO DE 1996 A 2014.

La economía mundial ha sufrido grandes transformaciones, al igual que el marco económico internacional. Por lo que se refiere a este último, el avance de la globalización, las nuevas tecnologías de la información, los nuevos países emergentes y los cambios geopolíticos han establecido un nuevo marco de actuación en el mercado mundial (Comín, 2011). En cuanto a la economía española, durante las últimas décadas, ha sufrido grandes transformaciones en su estructura económica y social.

En este apartado nos centraremos en los cambios experimentados por las principales variables del mercado laboral en Canarias. El objetivo es identificar las principales características y los principales problemas del mercado de trabajo canario.

Durante el período 1996-2014, la población ha crecido, impulsada por el aumento de la esperanza de vida y la disminución de la mortalidad infantil, y la población ha ido envejeciendo de manera progresiva (cuadro 1). Si nos fijamos en los últimos años, Canarias ha experimentado un aumento de 79 mil personas aproximadamente entre enero de 2007 y enero de 2014. En el mismo período, la población española ha crecido en 1,6 millones de personas. Destacar en este último caso, que la población llega a su nivel máximo en 2012, experimentando, de aquí en adelante, un descenso de 494 mil personas aproximadamente.

**Cuadro 2.1. Evolución de la población canaria y española, 1996-2015**

	1996	1999	2002	2005	2008	2011	2014
<b>Total Nacional</b>	39.669.394	40.202.160	41.837.894	44.108.530	46.157.822	47.190.493	46.771.341
<b>Canarias</b>	1.606.534	1.672.689	1.843.755	1.968.280	2.075.968	2.126.769	2.104.815

Fuente: Elaborado a partir de datos del INE.

La población activa ha crecido de forma significativa. En Canarias ha pasado de aproximadamente 650 mil personas en el primer trimestre de 1996 a 1,1 millones en el cuarto trimestre de 2014. A nivel nacional, el número de activos ha crecido aproximadamente en 6,7 millones de personas (ha pasado de 16.366.100 en 1996TI a 23.026.800 en 2014TIV). Teniendo en cuenta la evolución de los datos (gráficos 2.1 y 2.2), se observa que la oferta de trabajo no ha dejado de crecer y la crisis económica no redujo el crecimiento hasta el segundo trimestre de 2009, momento en el que se observa una caída. Según parece observarse, la oferta de trabajo y su crecimiento tiene una importante inercia y/o está siendo afectada por el denominado “efecto del trabajador añadido” (Rivero Ceballos, J.L., 2009). Este efecto consiste en la incorporación de nuevos activos o personas a la búsqueda de empleo, ya sea porque un miembro de la unidad familiar ha perdido su empleo o por la mayor desconfianza ante la mayor posibilidad de que la persona de referencia pierda su trabajo. Los protagonistas de esta tendencia son mujeres que han tenido que buscar trabajo porque sus maridos se han perdido el empleo. Esto es lo que parece indicar el aumento de la población activa femenina.

En relación a ello, la población activa en Canarias aumentó en 66.600 mujeres frente a 8.000 hombres desde el inicio de la crisis, en el año 2008. Los problemas en sectores tradicionalmente más masculinos, como la construcción, y el incremento de la demanda en el sector servicios, derivados de la bonanza del turismo, explican que la mujer sea protagonista del empujón en el aumento de la población, tanto a nivel insular como a nivel nacional, de la población en edad de trabajar, que o bien tienen un empleo o lo están buscando.

Los datos indican que en el último trimestre de 2013 se consolida el crecimiento de la población activa en Canarias con 3.400 personas más que en el mismo período de 2012, mientras que se produce una caída de 289.500 trabajadores en el conjunto de España. No obstante, el aumento en el número de activos en el archipiélago se debió mayoritariamente a la población femenina. Se puede ver que en el último trimestre del año 2013, 200 hombres más que en el mismo período de 2012 estaban buscando trabajo o empleados y 2.900 mujeres se incorporaron a la población activa.

Esta tendencia de crecimiento de la población activa en Canarias y descenso a nivel nacional se ha mantenido desde el inicio de la crisis. En los últimos seis años, la población activa ha aumentado en 74.600 canarios, frente al descenso producido a nivel español (235.300 personas).

Desde 2008, en las Islas el aumento de la población activa masculina no ha tenido muchas variaciones (gráfico 2.1). El peso de las mujeres ha ido creciendo anualmente, hasta alcanzar una variación de 66.600 mujeres más en 2014 que en 2008. En el ámbito nacional (gráfico 2.2), la población activa de las mujeres también se dispara desde el comienzo de la crisis. La tasa de varones descendió en 732.500 hombres desde 2008 y subió en 497.200 mujeres.

A pesar de ello, tanto en Canarias como en España la población activa masculina sigue siendo superior a la femenina. En Canarias, en el último año analizado, 592.600 hombres están trabajando o buscando empleo, mientras que 508.200 mujeres se encuentran en similar situación.

**Gráficos 2.1. Población activa de hombres y mujeres en Canarias, 1996-2014.**

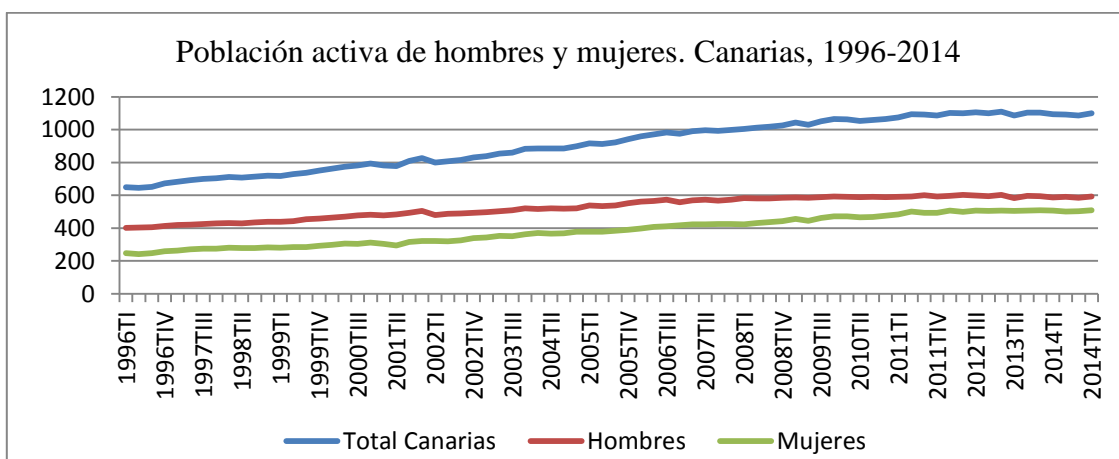

Fuente: Instituto Nacional de Estadística (INE).

## Gráficos 2.2. Población activa de hombres y mujeres en España, 1996-2014.

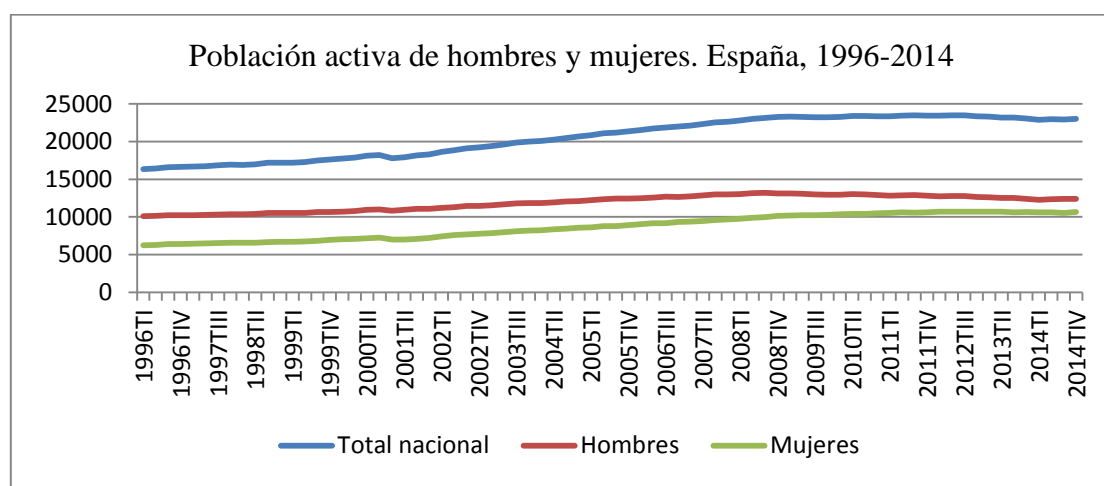

Fuente: Instituto Nacional de Estadística (INE).

La tasa de actividad, que expresa la relación existente entre la población activa o la cantidad de personas que se han incorporado al mercado laboral, es decir, que tienen un empleo o lo busca actualmente y la población en edad de trabajar (población de dieciséis o más años), no evolucionó de la misma forma (gráfico 2.3). Es decisiva para el crecimiento de la economía y el potencial depende enormemente de las posibilidades del sistema económico para generar puestos de trabajo dirigidos a todos aquellos que lo buscan, es decir, los activos.

Sobre ella influyen aspectos tales como el nivel de envejecimiento de la población, las políticas relacionadas con el retraso o adelanto de la edad de jubilación, la salida de los jóvenes o las mujeres de la situación de inactividad, etc.

## Gráfico 2.3. Evolución de la tasa de actividad en Canarias y España, 1996-2014.

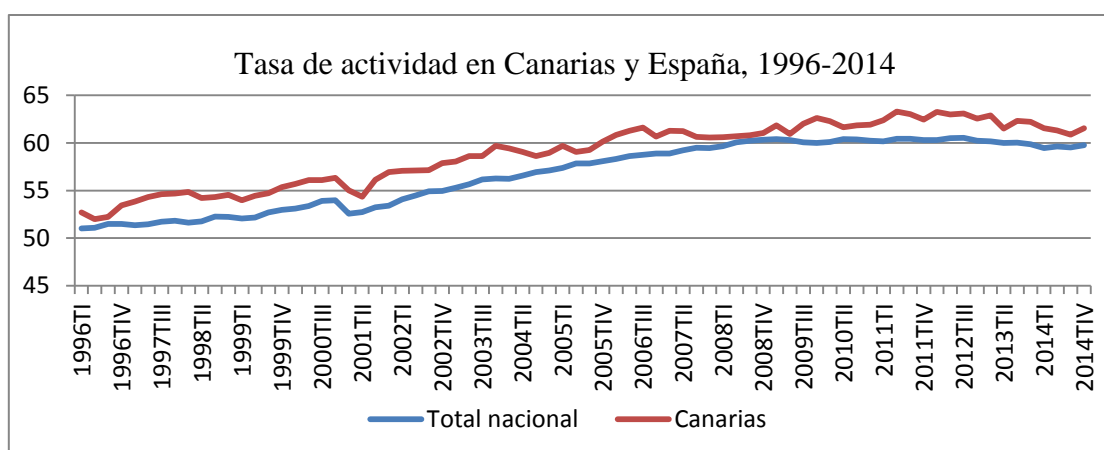

Fuente: Instituto Nacional de Estadística (INE).

La tasa de actividad de la población canaria muestra una trayectoria ascendente en todo el período analizado, salvo a partir del año 2013 donde comienza a descender. A nivel nacional, se observa un recorrido creciente, algo más lineal que la de Canarias. Con respecto a esto último, Canarias muestra mayor variabilidad en su evolución durante el período, mientras que la media española sigue un recorrido que se ve ininterrumpido



hasta el año 2011. Destaca el salto que se observa entre el cuarto trimestre de 2000 y el primero de 2001, para el caso canario cae en 1,4 puntos porcentuales y a nivel nacional casi 2 puntos.

Como afirma Lourdes Ortega (2008) “el salto que se observa es consecuencia de la aplicación de la nueva definición de parado. Aunque conceptualmente no cambia esta definición sí se modificó la forma de interpretar la búsqueda activa de empleo, por lo que una parte de las personas que hasta ese momento se venían considerando paradas pasan a considerarse inactivas” (p.14).

El descenso de la tasa de actividad en los últimos años en ambos casos, podría ser debido a que, con motivo de la larga duración que está teniendo la crisis, y la dificultad para encontrar trabajo, muchos de los parados han abandonado esa búsqueda activa de empleo, dando lugar a lo que se conoce como “efecto de trabajador desanimado” (Rivero Ceballos, J.L., 2009).

Otra de las variables utilizadas para analizar el mercado laboral en Canarias, es la tasa de empleo, que nos ayuda a analizar la evolución de la población ocupada. Esta se define, según la Encuesta de Población Activa (EPA), como el cociente entre el total de ocupados y la población de 16 y más años. A diferencia de la tasa de paro que tiene en el denominador la población activa, la tasa de empleo relaciona ocupación con población en edad de trabajar, por lo que nos proporciona información adicional.

El gráfico 2.4 muestra la dinámica reciente de la tasa de empleo en Canarias y España para el período comprendido entre el año 1996 y 2014.

**Gráfico 2.4. Evolución del empleo en Canarias y España, 1996-2014.**

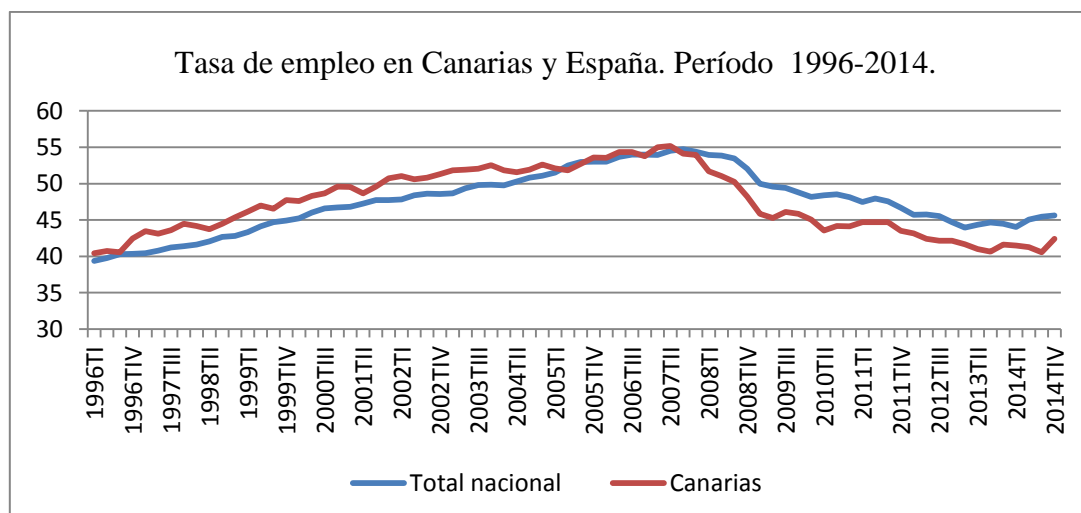

Fuente: Instituto Nacional de Estadística (INE).

Considerando el período analizado en su conjunto (1996-2014), tanto para Canarias como para España, la tasa de empleo aumentó hasta el año 2007, a partir de entonces, fue disminuyendo como consecuencia del impacto de la crisis económica en el mercado laboral.

Analizando la primera parte del período, hasta 2007, en general el acceso al empleo mejoró intensamente, registrándose una evolución positiva de todos los indicadores

utilizados. Se observa que la economía entró en una etapa de expansión, limitada al principio, pero que poco a poco va cobrando impulso de forma progresiva, perdiendo algo de fuerza en los últimos años. La tasa de empleo en Canarias es superior a la nacional hasta principios de 2005. A pesar de ello, España muestra en este período un crecimiento superior al de nuestro archipiélago (12,16% para España frente al 11,65%). Numerosos autores hablan de un crecimiento económico en este ciclo con un componente especulativo: el patrimonio inmobiliario y los activos financieros se revalorizaron muy por encima de la evolución de la economía real (PIB).

En el período 2007-2014 la economía se encontró inmersa en un período de recesión, donde la tasa de empleo descendió drásticamente, y en mayor medida en Canarias que en la media nacional. Al finalizar 2013 la tasa de empleo en el Archipiélago se situaba en el 41,6%, mientras que la media española estaba en el 44,5%. Hay que subrayar que aunque la tasa de empleo en Canarias se sitúa por debajo de la media nacional, este indicador de ocupación presenta un mejor resultado para Canarias que el indicador de paro. Una posible causa de este hecho podría ser la alta tasa de actividad existente en Canarias.

Además, frente a esta caída en los últimos años, se observa como en el 2014 la tasa de empleo comienza a experimentar una pequeña mejoría, fruto de la recuperación que se va dando en el mercado laboral. Esta mejoría se observa con antelación en el caso de España (desde finales de 2013), mientras que en Canarias experimenta el crecimiento a partir del segundo trimestre de 2014.

Una cuestión clave para entender lo que ha venido sucediendo en la economía Canaria a lo largo de paso estos años, especialmente en lo que se refiere a la capacidad de creación o destrucción de empleo, es la dispar evolución seguida por las distintas ramas de actividad. Los gráficos 2.5 y 2.6 muestran el porcentaje de ocupados en los grandes sectores económicos desde 1996 hasta 2014 (porcentaje con respecto al total de ocupados).

**Gráfico 2.5. Ocupados por sectores económicos en Canarias, 1996-2014.**

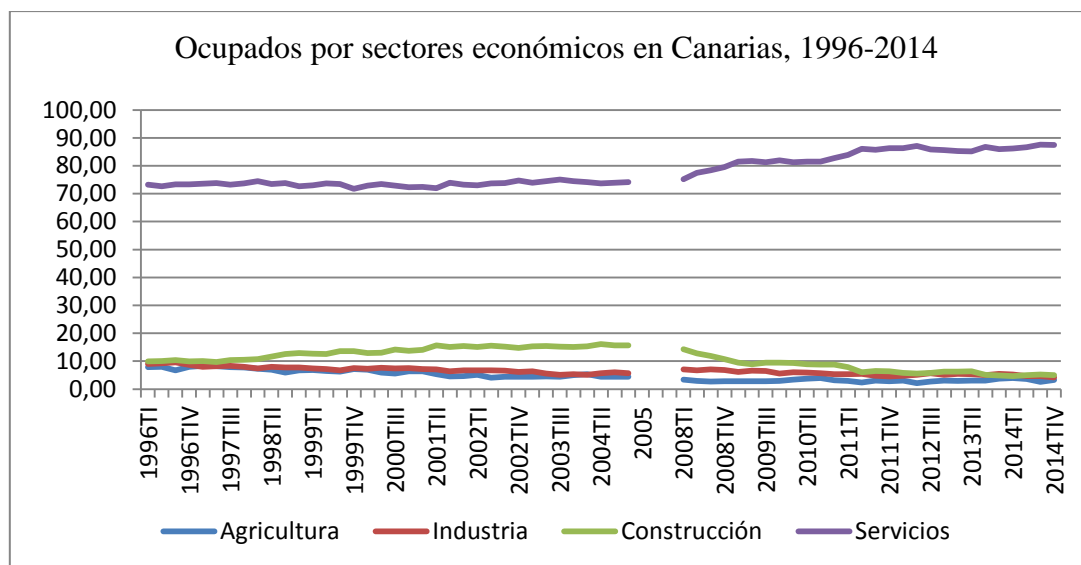

Fuente: Instituto Nacional de Estadística (INE).

**Gráfico 2.6. Ocupados por sectores económicos en España, 1996-2014.**

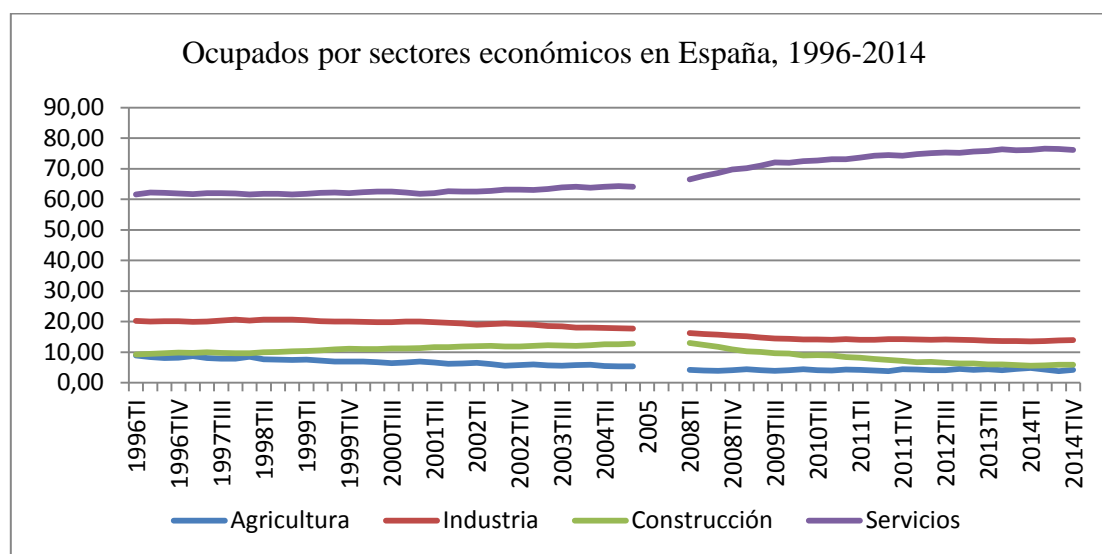

Fuente: Instituto Nacional de Estadística (INE).

Puede verse de forma general, que es el sector servicios el que mayor peso presenta en ambos casos, Canarias y España. Sin embargo, no sucede lo mismo con el segundo sector más significativo, siendo para el archipiélago el sector de la construcción y a nivel nacional el sector industrial. En ambos casos, la agricultura se sitúa como el sector con el menor porcentaje de ocupados, no superando el 10% en todo el período.

Como se puede observar, la composición sectorial ha experimentado grandes cambios, hecho que invita a hacer un análisis detallado de cada sector. Primeramente, Canarias cuenta con un sector agrícola que tiene un peso poco significativo en la población ocupada. En la primera etapa del proceso estudiado se encuentra el porcentaje más alto, rondando el 8% aproximadamente, entre 1996 y 1998. En 2004, no llega al 5%. De hecho, actualmente solo representa un 3% aproximadamente. A nivel nacional, el panorama es similar al canario, representando en la actualidad un punto porcentual más. En los últimos años, la pérdida de empleo en este sector ha sido bastante significativa, aunque es cierto que muchas de estas salidas de la agricultura se produjeron hacia la jubilación.

En lo que respecta a la *industria*, en Canarias nunca ha existido un gran sector industrial tal y como se entiende en términos de participación en el PIB en otras regiones o a nivel estatal. Es cierto que, los intentos a lo largo de la historia han sido múltiples y los resultados modestos teniendo en cuenta las malas condiciones de partida en cuanto a la dotación de materias primas, escasa cualificación laboral, bajo nivel de ahorro empresarial y sobrecostes respecto al territorio nacional. Las iniciativas gubernamentales a lo largo de las últimas décadas han intentado paliar los problemas anteriores, si bien la industria no ha conseguido mejorar su peso económico.

Este sector industrial sigue una tendencia estructural, dentro de una tendencia general de estancamiento. Se puede hacer una división en dos períodos de análisis, un primero que va desde 1996 hasta 2005y, un segundo, que va desde 2008 hasta 2014. Centrándonos en el primero, la recuperación de finales de la década de 1990 permitió a la industria recuperar algo del empleo perdido en los años anteriores. Desde 2001, se observa un

estancamiento que da lugar a una cierta pérdida de empleo. Para el conjunto de la economía, este estancamiento es más visible, aunque en el último período del intervalo de tiempo analizado, su peso es relativamente más bajo, pese al prolongado período de auge experimentado por la economía. Canarias pasa del 7,1% en el primer trimestre de 2001 al 5,7% en el último trimestre de 2004 (-1,4 puntos porcentuales). A nivel nacional, existe una caída de 2,2 puntos porcentuales (pasa de 19,9% en 2001 al 17,7% en 2004). En el segundo intervalo de tiempo, intervalo marcado por la incidencia de la crisis económica que arranca en el año 2008, la ocupación en este sector sigue un proceso de decrecimiento, tanto para Canarias donde disminuyó en un 2,9%, España con una caída del 2,4%.

En cuanto al sector de la *construcción*, es conocido que ha sido este, el más castigado durante la crisis y merece un análisis más detallado. Se ha convertido hasta 2007 el sector más dinámico de la economía, tanto canaria como española. Ha sido un sector con un marcado componente cíclico, ya que, aunque, según datos recogidos, antes de 1996 genera una serie de pérdidas de ocupación, a partir de entonces entra en un período de fuerte crecimiento de empleo, acogiendo un porcentaje muy significativo de la población trabajadora. Así en el período de 1996 a 2004, la población ocupada en la construcción pasa del 9,93% en el primer trimestre de 1996 al 15,65% en el cuarto trimestre de 2004, para el caso de Canarias. Sin embargo, aunque a nivel nacional también presenta un ascenso, este fue más bajo (pasa del 9,24% en el trimestre primero de 1996 al 12,75% en el último trimestre de 2004). Ello se ha visto reflejado en la generación de numerosos puestos de trabajo en actividades inmobiliarias, construcción de infraestructuras, etc. En el período que va desde 2008 hasta 2014, la gran caída del empleo en el sector es impresionante. Esto es un claro reflejo de la disminución que experimenta la construcción de viviendas. Como dato informativo, en 2011 se empezaron y terminaron aproximadamente 9.026 viviendas en Canarias, tanto libres como protegidas. Comparando este dato con el del año 2006 (año de máximos en el sector), la caída es del 85%. A nivel estatal en 2011, el total de viviendas iniciadas y terminadas era de 197.000. Por ello, la caída con respecto al dato de 2006 es de un 86%.

Al comienzo de la crisis los niveles de ocupación en el sector de la construcción en Canarias eran muy elevados, alcanzando el 14,3% en el primer trimestre de 2008. Sin embargo, en el cuarto trimestre de 2014 sólo trabajaban en el mismo 38 mil personas, es decir, un 5% de los ocupados. A nivel estatal, la ocupación se ha visto reducida a más de la mitad (de un 12,9% en 2008 a un 5,9% en el último trimestre de 2014). La drástica caída de una actividad generadora de tanto empleo, ha sido una de las principales causantes del rápido incremento de las cifras de paro y un reflejo del duro ajuste producido en el sector. Su desplome ha generado un gran número de personas desempleadas que tienen un bajo nivel de cualificación, con elevado grado de precariedad y temporalidad y, a la vez, escasas oportunidades en otros sectores de actividad.

Por último, el *sector servicios* ha experimentado un fuerte avance. Éste es el sector económico más importante en la economía de Canarias como se puede observar en el gráfico 2.4, puesto que es el que más contribuye a la producción agregada, y por tanto el mayor generador de empleo. Existe una importante concentración del empleo en un reducido número de actividades pertenecientes al sector servicios, lo cual es consecuencia de la escasa diversificación de la estructura productiva del archipiélago canario.

Los servicios han destacado como el único sector que ha sido capaz de crear empleo durante los últimos años, tanto en la época de auge como en la época de crisis que se mantiene hasta la actualidad. Representa más del 60% de la población ocupada. No obstante, hay que matizar este resultado, pues el conjunto de los servicios lo conforman un grupo de distintas ramas de actividad, y no todas han contribuido, ni en la misma forma ni con la misma intensidad, al crecimiento del empleo en el sector. Por ello, se ha desglosado en el gráfico 2.7 y en el gráfico 2.8 el sector servicios en ramas de actividad, por su distinto comportamiento. Estas ramas de actividad son: comercio al por menor y al por mayor, hoteles y restaurantes y transporte (G+H+I); intermediación financiera (J); servicios inmobiliarios, empresariales y de alquiler (K); y administración pública y defensa, servicios sociales obligatorios, educación y actividades sanitarias (L+M+N+O+P+Q).

**Gráfico 2.7. Ocupados por ramas de actividad del sector servicios en Canarias, 2008-2014.**

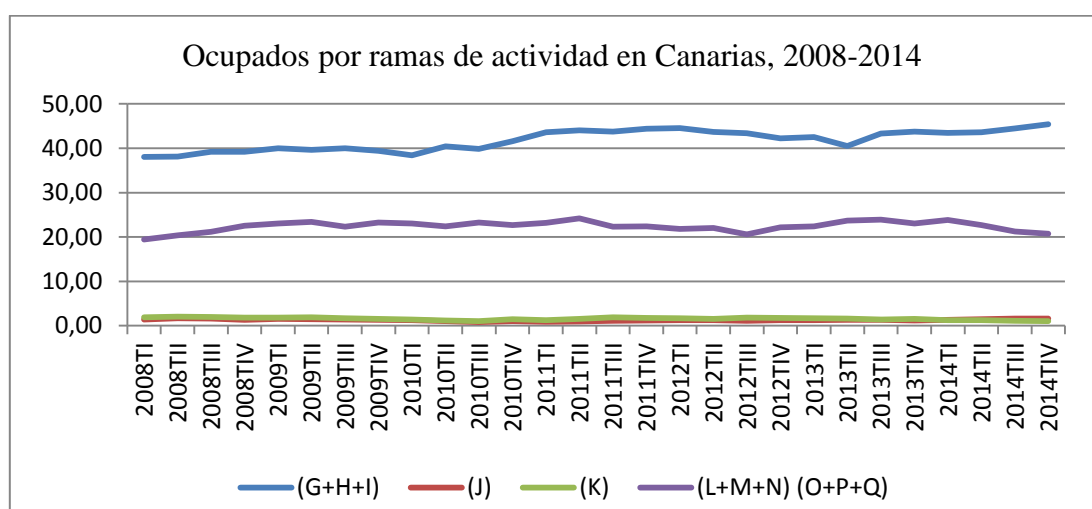

Fuente: Instituto Nacional de Estadística (INE).

**Gráfico 2.8. Ocupados por ramas de actividad del sector servicios en España, 2008-2014.**

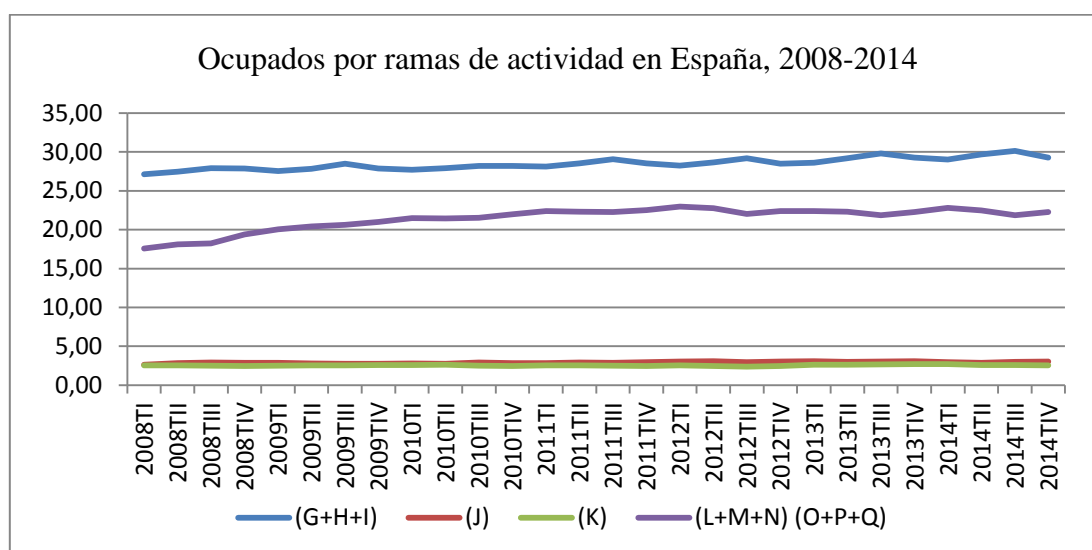

Fuente: Instituto Nacional de Estadística (INE).

Uno de los principales problemas que presenta el sector servicios en la economía es la poca productividad empleada en las distintas ramas de actividad. Es complicado establecer unos conocimientos que ayuden a mejorar la productividad, pero sí que se podrían realizar actividades y proyectos que estimulen a las personas a lograr un rendimiento de trabajo más alto.

En los gráficos expuestos se observa como tiene un mayor peso el subsector del comercio, hotelería y transporte (G+H+I), rondando el 40% del total de ocupados durante todo el período analizado para el caso de Canarias. España presenta un peso menor (entre un 25% y un 30%), pero se mantiene como el subsector que mayor ocupación presenta dentro del sector servicios. Esto se refleja en que Canarias cuenta con una economía dedicada principalmente al turismo, comercio y transporte.

La actividad turística es la mayor generadora de puestos de trabajo. La vigente crisis económica está afectando al turismo en la ocupación y en el consumo de los turistas, pero sigue manteniendo importantes tasas de ocupación, tanto en Canarias que representa el 30% aproximadamente del total, como en España. En la economía canaria es el motor generador de mejoras en las variables del mercado laboral.

Los años 2008-2010, con especial gravedad en 2009, fueron malos tiempos para el turismo. En el año 2009 descendió en 2,2 puntos porcentuales con respecto al año anterior (del 33,9% en 2008 al 31,7% en 2009). La rápida recuperación de los años posteriores ha logrado paliar el desajuste de aquel período. En el archipiélago, durante 2013 el turismo fue capaz de mejorar levemente la empleabilidad en sus ramas, en un contexto de destrucción de empleo en la comunidad. El mayor nivel de empleo turístico frente a la caída del número de personas empleadas en el conjunto de Canarias se ha concretado en un crecimiento del peso del empleo turístico hasta un 35,2% en 2013 (en el 2012 se encontraba en el 34,4%).

Otro claro reflejo de la buena evolución de este subsector es el desarrollo del comercio. Su importancia es aún mayor en la economía canaria dada la división que presenta el mercado regional, repartido en siete mercados insulares, la insuficiencia para atender a la demanda interna y el distanciamiento geográfico con respecto a los productores. A estos factores hay que vincular la vocación eminentemente turística del archipiélago. En este aspecto, también hay que destacar que, según se desprenden de los datos del INE, el sector del comercio canario destaca por presentar unos niveles de productividad inferiores a los del conjunto del sector a nivel nacional.

También cobra relevancia los transportes, ya que la situación geográfica hace necesaria la utilización de los mismos para desarrollar su actividad, ya sea el transporte terrestre, marítimo o aéreo. En definitiva, es una rama que a pesar del impacto que ha tenido la crisis en el mercado laboral, ha experimentado durante el período analizado un notable auge. Experimenta un crecimiento de 7,4 puntos porcentuales desde el primer trimestre de 2008 al último trimestre de 2014. A nivel español el crecimiento es menor, ya que aumenta 2,2 puntos porcentuales aproximadamente.

La otra rama de actividad que mayor peso presenta es la que engloba la administración pública y defensa, servicios obligatorios, la educación y las actividades sanitarias (L+M+N+O+P+Q). La ocupación en Canarias en estas ramas muestra un comportamiento estacionario, entorno al 20%, mientras que en España se puede ver un crecimiento con el paso de los años, al pasar del 17,6% en el primer trimestre de 2008 al

22,3% en el último trimestre de 2014, aumentando así la población ocupada en este subsector en 285,2 mil personas.

Por último, las otras ramas de actividad siguen una tendencia similar en todo el período entorno al 2% y al 3%.

No obstante, a parte de las variables analizadas hasta ahora, nos adentraremos a continuación en el estudio de la tasa de paro. En realidad, el paro se ha convertido en el talón de Aquiles de la economía en general. Este problema presenta raíces profundas, algunas que se derivan de factores institucionales, otras muchas del modelo de crecimiento, la mayoría de causas ya heredadas de años anteriores que no se han sabido resolver.

Antes de seguir con el análisis, cabe hacer mención de que las cifras de desempleados están determinadas por la evolución de la población activa y la población ocupada. Los datos de la EPA revelan cómo, tanto para la economía canaria como para la española, la acción conjunta del incremento de la población activa y sobre todo, la caída de la población ocupada, ha provocado un ascenso acelerado en el número de desempleados en los últimos años.

**Cuadro 2.2. Impacto de la variación de los ocupados y de los activos sobre el incremento en el número de parados, 2008-2012.**

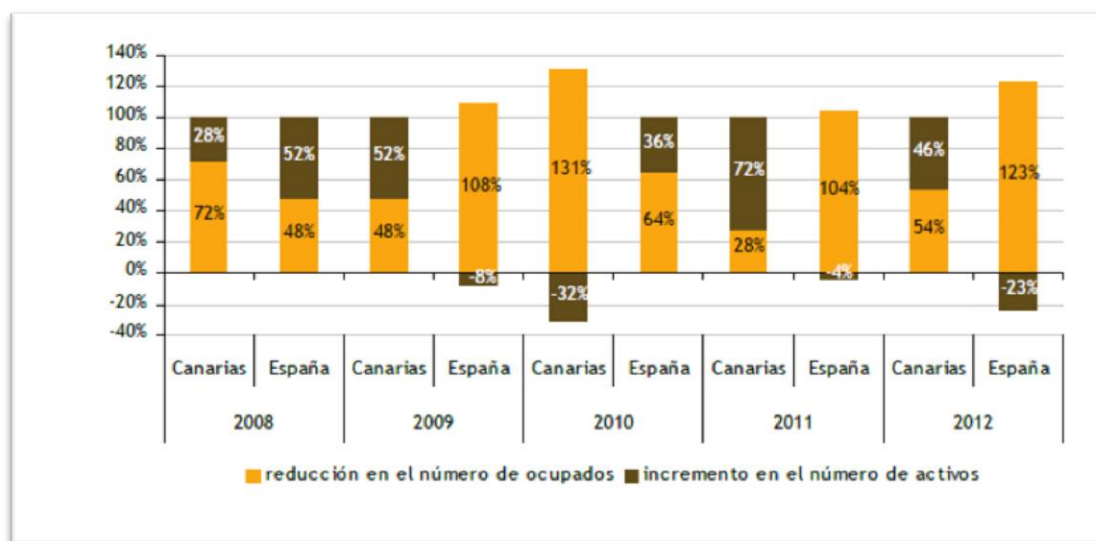

Fuente: Encuesta de Población Activa (EPA). INE. Extraído del CES Canarias.

En el año 2012 el número de activos ha dejado de crecer en el conjunto de España, pero no así en Canarias, que sigue mostrando variaciones positivas. Por otro lado, la caída de la ocupación sigue sin moderarse, lo que hace que el número de parados siga creciendo, habiendo una moderación en los dos últimos años.

Para nuestro archipiélago, el incremento en el número de desempleados, se debe casi en la misma proporción al descenso de la ocupación y al crecimiento de las personas activas. Sin embargo, para la media española el descenso de los activos desde 2012 mitigó en parte el impacto de la destrucción de empleo.

**Gráfico 2.9. Evolución de la tasa de paro en Canarias y España. Período 1996-2014.**

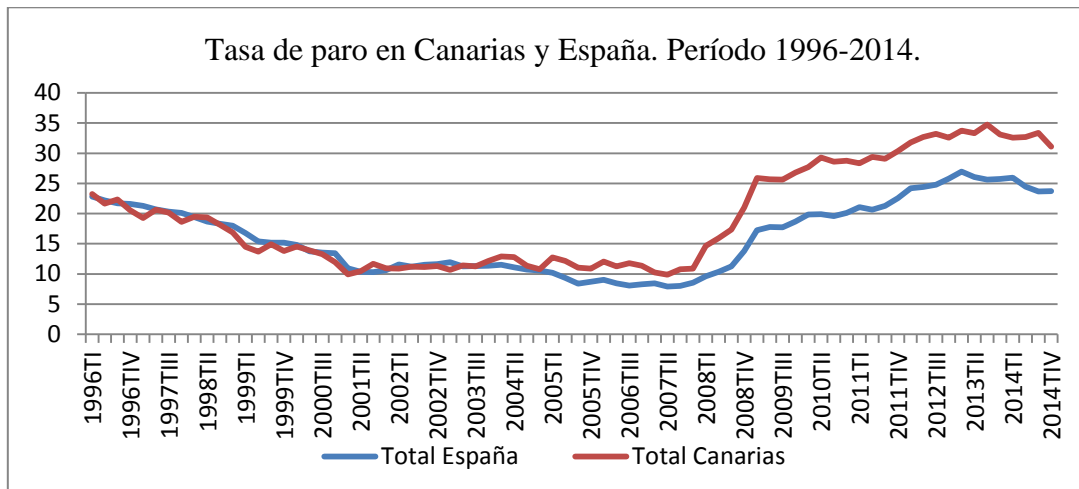

Fuente: Instituto Nacional de Estadística (INE).

En conjunto, parece que la tasa de paro, tanto la canaria como la nacional, tiene un suelo, por debajo del que no cae, incluso en los períodos de mayor crecimiento (Toharia, 1996) Gráfico 2.9). Desde 1996 hasta 2007, como se ha visto anteriormente, se disfruta de una época de expansión económica. Sin embargo, la caída de la tasa de paro aunque importante, tanto a nivel de Canarias como de España, parece insuficiente a las expectativas creadas. En esta etapa de expansión la tasa de paro no se acerca al pleno empleo. Incide en ello, que el crecimiento demanda de trabajo, aun contando con alta intensidad de empleo del crecimiento económico, no logra ser suficiente para compensar el desempleo acumulado y el crecimiento de la población activa.

En este tiempo, la economía canaria experimenta una reducción del paro menor que la media española (-2,83 y -3,13 puntos porcentuales, respectivamente). Pese a ello, Canarias hasta 2003 refleja unas cifras de desempleo por debajo de la media nacional, momento en el que se invierte pasando a niveles superiores. El descenso del paro no sería tan grande si se utiliza un criterio homogéneo, ya que en el segundo trimestre de 2004 el nivel de desempleados es de 2,455 millones de personas y la tasa de paro es de 12,6%. Con todo, y pese a estas correcciones, el descenso del paro es bastante notable, pues se vuelve a niveles de 1980, eso sí, con un nivel de empleo muy superior.

A partir de 2007, la pendiente del gráfico refleja un intenso crecimiento de la tasa de paro derivado de la crisis, siendo bastante acusado en Canarias, ya que presenta unos niveles muy por encima a las cifras de España. En nuestro archipiélago la tasa de paro llega a triplicarse, aumentando en 22,2 puntos porcentuales entre el último trimestre de 2007 al mismo trimestre del año 2013. Esta situación es similar a nivel estatal, donde la tasa de paro se incrementa en 17,1 puntos, aunque en niveles inferiores a la del archipiélago. A partir del último año objeto de análisis se comienza a ver una mejoría en la evolución de esta tasa de paro, cayendo en Canarias 1,5 puntos porcentuales, algo menos significativo sucedió con la nacional, que experimentó un descenso del 0,7%.



**Gráfico 2.10. Tasa de paro en Canarias por sexo. Período 1996-2014.**

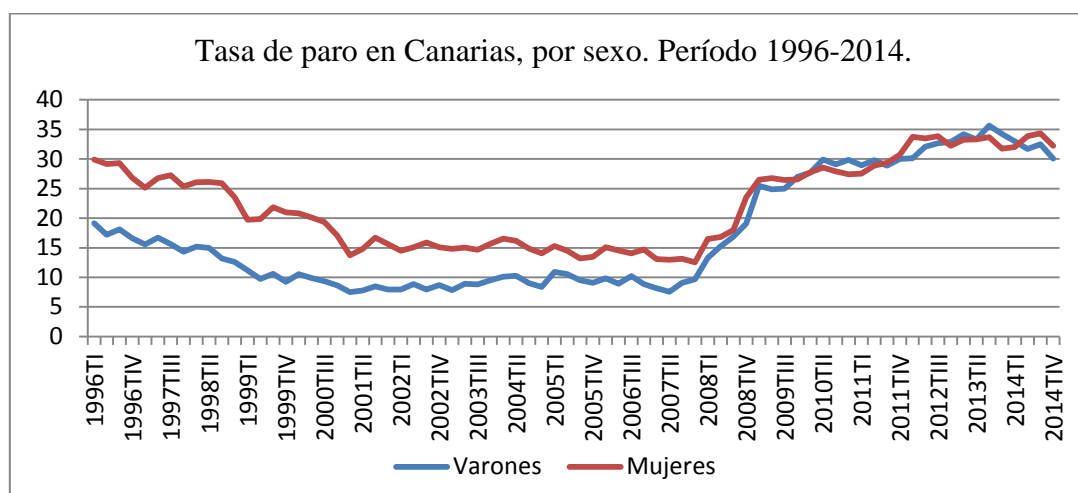

Fuente: Datos extraídos del Instituto Nacional de Estadística (INE).

**Gráfico 2.11. Tasa de paro en España por sexo. Período 1996-2014.**

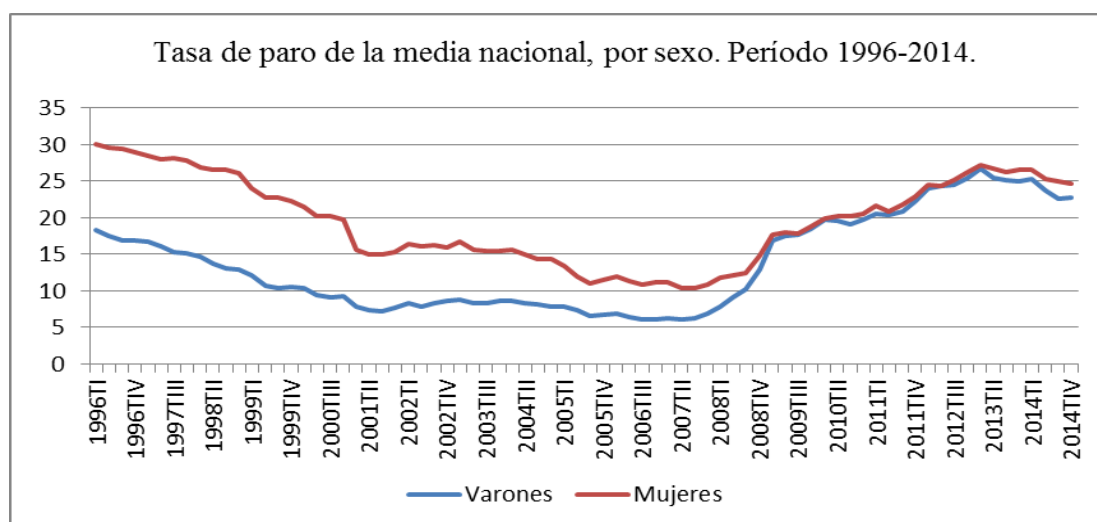

Fuente: Datos extraídos del Instituto Nacional de Estadística (INE).

En cuanto al número de parados por sexo (Gráfico 2.10 y gráfico 2.11), tanto a nivel de Canarias como nacional los parados masculinos superan el 50% del total de parados para el período 1996-2014. En Canarias, desde principios de 2008 hasta principios de 2010, la tasa de desempleo de las mujeres ha estado constantemente por encima de la de los varones, si bien ambas han seguido una tendencia ascendente en los últimos años. Ya en el último trimestre de 2013, ambas tasas de paro se sitúan a niveles similares: un 34,22% para los hombres y un 31,77% para las mujeres. En lo que respecta a nivel nacional, en todo el período estudiado, la tasa de paro femenina es superior a la masculina, aunque, si bien a comienzos de 2007 la tasa de paro femenina alcanzaba un 10,82% mientras que la masculina rozaba el 6,89%. Los datos parecen confirmar que las mujeres han resistido mejor los efectos de la crisis, aunque también es pertinente subrayar que partían de tasas de desempleo más elevadas que los varones. En el último período de 2013, esta tasa a nivel nacional ascendía al 25,04% para la población masculina y 26,53% para la femenina.

Con la llegada de la crisis, la tasa de desempleo se ha disparado, como se ha ido viendo, sobre todos en varios colectivos, trabajadores del sector de la construcción, inmigrantes y jóvenes menores de 25 años.

En lo que respecta a los grupos de edad, el desempleo de los jóvenes es uno de los elementos que muestra mejor los efectos de la crisis sobre la situación laboral de los jóvenes. Aunque siempre ha persistido el problema de paro juvenil en nuestra economía, desde que comenzó la crisis se ha agravado aún más. En Canarias se ha duplicado esta tasa de desempleo juvenil. Como nota, decir que en 2007 había 23,1 mil chicos desempleados, a principios de 2014 ya eran 56 mil. En España, el empleo juvenil ha registrado una caída de 1,9 millones de personas, lo que representa un 67% de la población que ha perdido su trabajo en ese período.

Los factores que dan una explicación a la vulnerabilidad del empleo juvenil tienen que ver, por una parte, con las características del sistema productivo español que empleó a los jóvenes en la etapa expansiva y, por otra parte, con la formación recibida por los jóvenes. En cuanto a la primera característica, destaca la gran concentración sectorial del empleo juvenil en sectores que han tenido un efecto enorme de la crisis como la construcción, la industria manufacturera y el comercio. En el siguiente epígrafe se desarrollará de forma más profunda este segmento.

### 3. DESEMPLEO JUVENIL EN CANARIAS

Dentro del grave problema del paro en la economía de Canarias, podemos distinguir un agravante: el elevado desempleo juvenil, ya que más de la mitad de los jóvenes en edad de trabajar que quieren encontrar un empleo no lo encuentran. El paro juvenil se define como el cociente entre los parados entre 16 y 24 años y los activos entre 16 y 24 años (Espinosa, 2012).

**Gráfico 3.1. Tasa de paro de la población menor de 25 años, tanto para canarias como para España, período 1996-2014.**

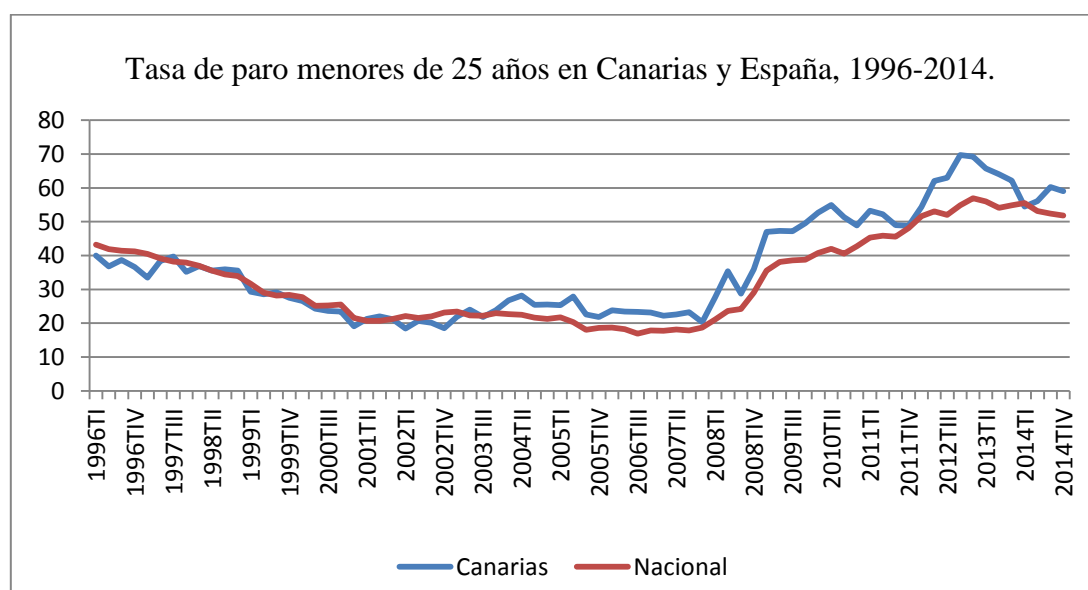

Fuente: Instituto Nacional de Estadística (INE).

En el gráfico 3.1 se puede ver la evolución de la tasa de desempleo juvenil en Canarias y España entre los años 1996 y 2014. Es cierto que siempre se ha mantenido una tasa de paro alta, aunque también es cierto que en los primeros años analizados, antes de la irrupción de la crisis económica a finales de 2008, se habían producido mejoras sustanciales en la situación laboral de los jóvenes. De forma general, la tasa de paro en este colectivo de la población mostraba una senda decreciente hasta el año del inicio de la crisis (2008). De hecho, existe un descenso para Canarias de 12,4 puntos porcentuales aproximadamente desde 1996 a 2008 (Trimestre I). Para España la caída es aún mayor, de aproximadamente 22 puntos porcentuales entre los mismos años.

Con la irrupción de la crisis esta tasa de desempleo juvenil se ve disparada, llegando a rozar el 70% en el último trimestre de 2012 (caso de Canarias). En apenas un año el paro juvenil llegó a incrementarse en 18,5 puntos porcentuales, pasando del 28,7% en el tercer trimestre de 2008 al 47,2% en el mismo trimestre del año siguiente. A lo largo de los años de crisis (2008-2014), la tasa de desempleo juvenil de Canarias permanece en niveles superiores a los del total nacional, pero cierto es que en ambos casos esta tasa se ha visto duplicada.

Algunas de las causas que se puede atribuir a este desempleo tan alto es la existencia de economía sumergida y de empleos irregulares, que en Canarias y también en España supone un alto porcentaje. Además, otro problema se deriva de la oferta y demanda de trabajos. La mayoría de la demanda de trabajo es en el sector servicios y en el de la construcción, sectores que recogen puestos de baja cualificación mayormente. Sin embargo, cada vez está más presente una oferta de trabajo más cualificada y, entonces, como el mercado actual, tanto canario como español, no puede proveer a los jóvenes con esos puestos, el desempleo se ve incrementado.

A la vista de la información, y teniendo en cuenta lo analizado en epígrafes anteriores, podría decirse que el problema del paro juvenil está más en la economía real, con el desplome de la construcción y sus efectos, que en las instituciones educativas o laborales.

Las consecuencias que se derivan de este fenómeno son muchas y muy importantes. Desde el punto de vista económico, cabe destacar la pérdida de capital humano a través de la emigración o su infrautilización debido a la ocupación de empleos menos cualificados. Asimismo, tiene lugar una consecuencia destacada como es la inexistencia de formación ocupacional. Este hecho hace referencia a que los jóvenes se encuentran con la restricción de no poder adquirir experiencia con la inserción al mercado laboral, por lo que, al no poderse les dar la oportunidad que lo hagan, pues no cuentan con la formación que aporta el desempeñar una función en un puesto de trabajo. No hay que dejar de lado la menor capacidad de consumo interno que esta situación implica o los problemas derivados de la inestabilidad social y deterioro del bienestar. Además, de ello resulta que la falta de ingresos de los jóvenes retrasa la edad de emancipación o la decisión de formar una familia porque no encuentran una situación económica estable. No hay que olvidar, que todas estas consecuencias tienen implicaciones más allá del funcionamiento del mercado de trabajo, y es que afecta al futuro de los individuos y de la sociedad.

Es evidente como se ha observado en el gráfico 3.1 que la crisis actual ha agravado el problema del paro juvenil. Pero también se observa que el desempleo juvenil siempre ha sido un problema de largo plazo, es decir, incluso en la época de auge de la economía ha

persistido una tasa de paro elevada, nunca inferior al 16%. En este caso, cabe destacar la evolución de la tasa de paro juvenil por sexos (gráfico 3.2 y gráfico 3.3).

**Gráfico 3.2. Tasa de paro de la población menor de 25 años en Canarias, por sexo, período 1996-2014.**

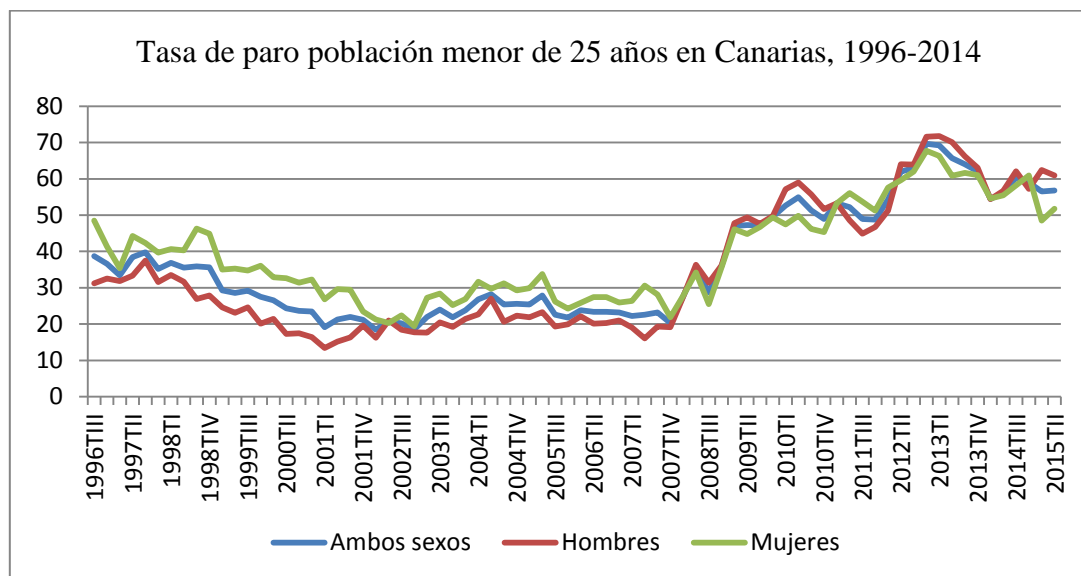

Fuente: Instituto Nacional de Estadística (INE).

**Gráfico 3.3. Tasa de paro de la población menor de 25 años en España, por sexo, período 1996-2014.**

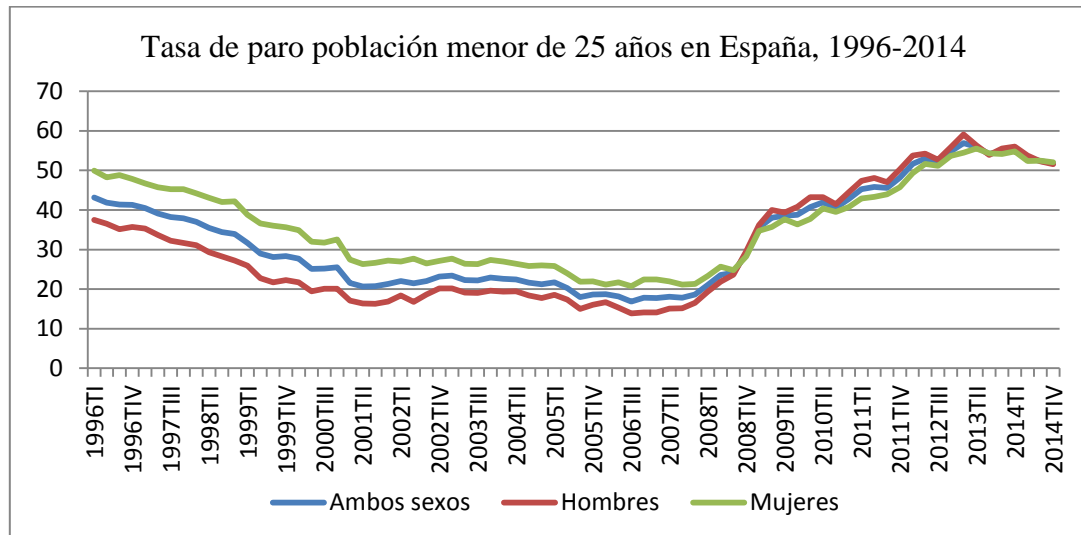

Fuente: Instituto Nacional de Estadística (INE).

En Canarias la tasa de desempleo juvenil en el período anterior a que tuviera inicio la crisis de 2008 (1996-2007), la tasa de los varones se sitúa siempre en niveles inferiores a la de las mujeres. Ha disminuido en 15,3 puntos porcentuales y 19,3 puntos porcentuales respectivamente. Esta tasa presenta una serie de oscilaciones a lo largo del período, mientras que a nivel nacional la tasa de desempleo sigue una senda decreciente más lineal.

En lo referido a los años de crisis (2008-2014), por primera vez en el período objeto de estudio, la tasa de paro juvenil de los hombres se sitúa por encima de la de las mujeres. En Canarias tiene lugar esta situación en el año 2010 y 2012-2013, colocándose en el primero de los años a casi 10 puntos porcentuales por encima. En el caso de España esta situación se observa durante el año 2009 y 2012.

Una explicación de este último fenómeno puede venir dada porque este segmento de trabajadores masculinos estaba vinculado con sectores clave de la crisis, como es el caso de la construcción. No obstante, podría ser también que este comportamiento responda al elevado grado de formación de las mujeres en este intervalo de edad.

#### **4. CONCLUSIONES**

Este trabajo tomó como punto de partida el análisis del mercado de trabajo en Canarias. Con el fin de entender mejor el desequilibrio económico del mercado de trabajo en el archipiélago, se ha hecho el estudio de la evolución del funcionamiento del mercado de trabajo canario. Además, como punto de referencia, se han comparado las magnitudes de Canarias con España en su conjunto.

Dentro de este análisis cabe destacar los cambios demográficos y educativos que ha habido. Merece la pena destacar el proceso de tercerización de la economía canaria, su baja capacidad para crear empleo, incluso en las etapas de mayor crecimiento, y la dependencia del sector terciario y de la construcción, sectores de elevado componente cíclico, elevada temporalidad e intensivos en mano de obra poco cualificada.

Pese al buen comportamiento de las tasas de ocupación del sector primario y de la industria en Canarias, la tasa de paro siga sin revertir su tendencia. Se ha visto que la clave está en que dichos sectores suponen un escaso 3,13% y un 5,28% del total de ocupados en 2012, por un 85,15% que genera el sector servicios. Por tanto, en una economía fuertemente terciarizada como la nuestra, el paro comenzará a descender cuando el sector servicios empiece a tirar con fuerza de la economía.

También se puede decir que una de las debilidades de la economía canaria que más acentúan su vulnerabilidad ante las situaciones de crisis es su limitado sector productivo. De este modo, con una baja producción agrícola y una producción industrial escasa, se ha generado una dependencia excesiva respecto a sectores tales como el turismo y la construcción, causando una clara falta de diversificación.

## 5. BIBLIOGRAFÍA

Rivero Ceballos, J.L. (2009). Crisis económica, paro y políticas de empleo en Canarias. *Dialnet*, 105-130. Recuperado de: <http://dialnet.unirioja.es/servlet/articulo?codigo=3285886>

Homs y Ferret, O. y Obeso Abalde, C. (2009). Impacto de la crisis en las relaciones laborales en España, *Dialnet, Información Comercial Española, ICE: Revista de economía*, 850, 89-108.

Consejos Económico y Social de Canarias (2014): Informe Anual del CES sobre la situación económica, social y laboral de Canarias. El panorama general del empleo, 453-573. Recuperado de: [www.cescanarias.org/?q=publicaciones](http://www.cescanarias.org/?q=publicaciones)

Rivero Ceballos, J.L. (2009). Perspectivas del empleo en canarias, en Simancas Cruz, Moisés (ed.), *El impacto de la crisis en la economía canaria*. Vol.1.

Toharia, L. (2004). *El mercado de trabajo en España: situación y perspectivas* [versión electrónica]. Recuperado de: [www.clmeconomia.jccm.es/pdfclm/toharia\\_clm4.pdf](http://www.clmeconomia.jccm.es/pdfclm/toharia_clm4.pdf)

Font, P. y Puente, S. (2013). La evolución del empleo y el paro. *Ekonomiaz*, 35. Recuperado de:

[www.ogasun.ejgv.euskadi.net/r51k86aekon/es/k86aEkonomiazWar/abrirArticulo?idpbl=30&registro=419](http://www.ogasun.ejgv.euskadi.net/r51k86aekon/es/k86aEkonomiazWar/abrirArticulo?idpbl=30&registro=419)

Ortega, L. (2008). Una proyección de Tasas de Actividad por comunidades autónomas 2006-2021. Instituto Nacional de Estadística. Recuperado de: [www.ine.es/daco/daco42/daco4211/proyecciones/proyec\\_ta0621\\_ccaa.pdf](http://www.ine.es/daco/daco42/daco4211/proyecciones/proyec_ta0621_ccaa.pdf)

Meade, J.C., Macías, E., Suárez, C. y Puig, A. (2012). El crecimiento económico de las Islas Canarias. Recuperado de: <https://repositori.upf.edu/bitstream/handle/10230/16222/CRECIMIENTO%20ECONOMICO%20ISLAS%20CANARIAS.pdf?sequence=1>

## 6. ANEXO

**Tabla 1. Población activa de hombres y mujeres en Canarias, 1996-2014 (miles de personas).**

	1996TI	1996TII	1996TIII	1996TIV	1997TI	1997TII	1997TIII	1997TIV
<b>Total Canarias</b>	649,1	644,8	652,3	671,9	681,7	691,8	699,6	704,7
<b>Hombres</b>	402,3	403,7	406	412,9	418,2	421,8	425,4	429,3
<b>Mujeres</b>	246,8	241,1	246,3	258,9	263,6	269,9	274,2	275,4

1998TI	1998TII	1998TIII	1998TIV	1999TI	1999TII	1999TIII	1999TIV	2000TI	2000TII
711,2	707,2	713,1	720,6	717,6	728,7	737,4	751,2	761,9	775
429,8	429,4	434,9	438,6	437,6	443,4	453,5	458,1	464	468,9
281,4	277,8	278,1	282,1	280,1	285,3	283,8	293,1	297,9	306,1

2000TIII	2000TIV	2001TI	2001TII	2001TIII	2001TIV	2002TI	2002TII	2002TIII	2002TIV
782,3	793,3	781,3	777,5	808,8	826,3	800,2	807,1	814,4	831,4
478	481,1	477	483,5	494	504,4	479,4	486,9	488,5	493,0
304,2	312,1	304,3	294	314,7	321,9	320,8	320,2	325,8	338,3

2003TI	2003TII	2003TIII	2003TIV	2004TI	2004TII	2004TIII	2004TIV	2005TI	2005TII
839,7	854,5	860,6	883,6	885,5	886,0	886,0	898,6	916,7	913,4
496,9	502,3	509,2	521,0	515,9	520,3	518,7	521,1	538,5	534,7
342,9	352,2	351,5	362,6	369,6	365,7	367,3	377,5	378,3	378,7

2005TIII	2005TIV	2006TI	2006TII	2006TIII	2006TIV	2007TI	2007TII	2007TIII	2007TIV
922,3	942,6	959,8	972,4	983,9	975,7	991,8	997,1	993,4	998,5
538,0	552,5	561,8	565,7	572,7	558,5	568,6	573,6	567,9	573,4
384,3	390,0	397,9	406,8	411,2	417,2	423,1	423,5	425,5	425,1

2008TI	2008TII	2008TIII	2008TIV	2009TI	2009TII	2009TIII	2009TIV	2010TI
1.004,6	1.011,6	1.017,5	1.026,2	1.043,1	1.030,2	1.051,2	1.064,7	1.062,3
582,6	581,1	581,2	584,6	587,3	585,1	588,8	592,6	591,0
422,1	430,5	436,4	441,6	455,8	445,1	462,5	472,2	471,3

2010TII	2010TIII	2010TIV	2011TI	2011TII	2011TIII	2011TIV	2012TI	2012TII
1.053,4	1.059,7	1.064,5	1.074,9	1.093,9	1.092,6	1.086,4	1.103,1	1.101,0
588,1	591,5	589,1	591,2	593,3	600,1	593,7	596,4	602,2
465,2	468,2	475,4	483,8	500,6	492,4	492,7	506,7	498,8

2012TIII	2012TIV	2013TI	2013TII	2013TIII	2013TIV	2014TI	2014TII	2014TIII	2014TIV
1.106,1	1.100,6	1.109,6	1.087,5	1.103,3	1.104,0	1.093,6	1.091,9	1.086,2	1.100,8
598,5	594,8	602,0	583,5	596,3	595,4	586,7	590,2	584,1	592,6
507,6	505,7	507,6	504,0	507,0	508,6	506,8	501,7	502,0	508,2

Fuente: Instituto Nacional de Estadística (INE).

**Tabla 2. Población activa de hombres y mujeres en España, 1996-2014**

	1996TI	1996TII	1996TIII	1996TIV	1997TI	1997TII	1997TIII	1997TIV	1998TI
<b>Total nacional</b>	16362	16429	16616,7	16663,4	16679	16745,4	16873	16941,3	16915,3
<b>Hombres</b>	10116	10142	10231,9	10243,8	10242	10265,8	10320,6	10352,3	10356,9
<b>Mujeres</b>	6246,4	6287,1	6384,9	6419,6	6436,8	6479,6	6552,5	6589,1	6558,4

1998TII	1998TIII	1998TIV	1999TI	1999TII	1999TIII	1999TIV	2000TI	2000TII	2000TIII	2000TIV
16991,2	17197,6	17219,8	17213	17288,3	17507,8	17639,1	17744	17899,8	18137,4	18227,8
10400,2	10525,1	10520,1	10513	10530,7	10661,8	10662,8	10701	10794,1	10955,9	10982,9
6591	6672,5	6699,7	6700,1	6757,6	6846	6976,3	7042,7	7105,7	7181,6	7244,9

2000TIV	2001TI	2001TII	2001TIII	2001TIV	2002TI	2002TII	2002TIII	2002TIV	2003TI
18227,8	17815	17932,1	18164	18292	18.635,1	18.870,2	19.115,3	19.224,3	19.421,2
10982,9	10828	10933,2	11060,1	11093,1	11.192,3	11.289,4	11.445,1	11.472,8	11.552,5
7244,9	6986,6	6998,9	7103,9	7198,8	7.442,7	7.580,8	7.670,2	7.751,5	7.868,7

2003TII	2003TIII	2003TIV	2004TI	2004TII	2004TIII	2004TIV	2005TI	2005TII
19.639,2	19.893,5	20.017,1	20.080,0	20.266,5	20.488,9	20.667,7	20.857,4	21.129,7
11.661,4	11.800,2	11.826,2	11.830,3	11.917,6	12.058,1	12.103,0	12.222,2	12.348,9
7.977,8	8.093,3	8.190,9	8.249,7	8.348,9	8.430,8	8.564,6	8.635,2	8.780,8



2005TIII	2005TIV	2006TI	2006TII	2006TIII	2006TIV	2007TI	2007TII	2007TIII
21.205,6	21.369,5	21.521,3	21.726,0	21.857,8	22.014,8	22.130,8	22.354,1	22.559,6
12.436,5	12.460,3	12.493,8	12.575,1	12.696,6	12.670,8	12.731,0	12.875,7	12.987,5
8.769,1	8.909,2	9.027,4	9.151,0	9.161,2	9.344,0	9.399,7	9.478,4	9.572,1

2007TIV	2008TI	2008TII	2008TIII	2008TIV	2009TI	2009TII	2009TIII	2009TIV	2010TI
22.659,9	22.810,4	23.032,6	23.157,1	23.262,1	23.302,6	23.293,8	23.219,8	23.225,4	23.270,5
12.981,0	13.044,4	13.141,0	13.199,4	13.114,5	13.107,2	13.073,2	12.995,7	12.954,6	12.928,8
9.678,8	9.766,0	9.891,6	9.957,8	10.147,7	10.195,5	10.220,6	10.224,1	10.270,8	10.341,8

2010TII	2010TIII	2010TIV	2011TI	2011TII	2011TIII	2011TIV	2012TI	2012TII
23.406,4	23.404,4	23.377,1	23.347,3	23.466,2	23.482,5	23.440,3	23.433,0	23.489,5
13.016,0	12.999,3	12.893,6	12.841,7	12.853,6	12.900,2	12.838,0	12.740,6	12.787,6
10.390,4	10.405,0	10.483,5	10.505,7	10.612,6	10.582,2	10.602,3	10.692,4	10.701,9

2012TIII	2012TIV	2013TI	2013TII	2013TIII	2013TIV	2014TI	2014TII	2014TIII	2014TIV
23.491,9	23.360,4	23.308,4	23.207,9	23.173,4	23.070,9	22.883,9	22.975,9	22.931,7	23.026,8
12.782,4	12.647,7	12.596,6	12.527,6	12.545,6	12.415,6	12.282,1	12.373,2	12.399,3	12.382,0
10.709,6	10.712,7	10.711,8	10.680,3	10.627,8	10.655,2	10.601,8	10.602,7	10.532,4	10.644,9

Fuente: Instituto Nacional de Estadística (INE).

**Tabla 3. Tasa de actividad en Canarias y España, 1996-2014**

	1996TI	1996TII	1996TIII	1996TIV	1997TI	1997TII	1997TIII	1997TIV	1998TI
Total nacional	51,03	51,08	51,49	51,47	51,35	51,45	51,73	51,83	51,63
Canarias	52,68	51,98	52,22	53,42	53,84	54,32	54,61	54,69	54,86

1998TII	1998TIII	1998TIV	1999TI	1999TII	1999TIII	1999TIV	2000TI	2000TII	2000TIII	2000TIV
51,75	52,26	52,21	52,06	52,16	52,68	52,95	53,1	53,38	53,9	53,98
54,21	54,32	54,56	53,98	54,44	54,72	55,37	55,7	56,1	56,08	56,33

2001TI	2001TII	2001TIII	2001TIV	2002TI	2002TII	2002TIII	2002TIV	2003TI	2003TII	2003TIII
--------	---------	----------	---------	--------	---------	----------	---------	--------	---------	----------

52,57	52,73	53,23	53,41	54,06	54,48	54,92	54,95	55,28	55,65	56,15
55,02	54,36	56,14	56,95	57,08	57,09	57,15	57,87	58,04	58,62	58,61

<b>2003TIV</b>	<b>2004TI</b>	<b>2004TII</b>	<b>2004TIII</b>	<b>2004TIV</b>	<b>2005TI</b>	<b>2005TII</b>	<b>2005TIII</b>	<b>2005TIV</b>	<b>2006TI</b>	<b>2006TII</b>
56,25	56,24	56,55	56,93	57,12	57,38	57,86	57,86	58,08	58,30	58,63
59,71	59,44	59,05	58,62	58,96	59,69	59,04	59,25	60,13	60,85	61,27

<b>2006TIII</b>	<b>2006TIV</b>	<b>2007TI</b>	<b>2007TII</b>	<b>2007TIII</b>	<b>2007TIV</b>	<b>2008TI</b>	<b>2008TII</b>	<b>2008TIII</b>	<b>2008TIV</b>	<b>2009TI</b>
58,74	58,88	58,90	59,23	59,50	59,47	59,67	60,07	60,23	60,35	60,39
61,61	60,68	61,28	61,24	60,65	60,56	60,59	60,71	60,79	61,04	61,86

<b>2009TII</b>	<b>2009TIII</b>	<b>2009TIV</b>	<b>2010TI</b>	<b>2010TII</b>	<b>2010TIII</b>	<b>2010TIV</b>	<b>2011TI</b>	<b>2011TII</b>	<b>2011TIII</b>	<b>2011TIV</b>
60,30	60,05	59,99	60,09	60,41	60,37	60,25	60,16	60,44	60,44	60,29
60,93	62,02	62,62	62,30	61,64	61,84	61,93	62,37	63,30	63,03	62,45

<b>2012TI</b>	<b>2012TII</b>	<b>2012TIII</b>	<b>2012TIV</b>	<b>2013TI</b>	<b>2013TII</b>	<b>2013TIII</b>	<b>2013TIV</b>	<b>2014TI</b>	<b>2014TII</b>	<b>2014TIII</b>	<b>2014TIV</b>
60,31	60,50	60,55	60,23	60,18	60,00	60,04	59,86	59,46	59,63	59,53	59,77
63,26	62,99	63,11	62,55	62,90	61,52	62,32	62,23	61,53	61,31	60,87	61,55

Fuente: Instituto Nacional de Estadística (INE).

**Tabla 4. Empleo en Canarias y España, 1996-2014**

	<b>1996TI</b>	<b>1996TII</b>	<b>1996TIII</b>	<b>1996TIV</b>	<b>1997TI</b>	<b>1997TII</b>	<b>1997TIII</b>	<b>1997TIV</b>	<b>1998TI</b>	<b>1998TII</b>
Total nacional	39,38	39,75	40,31	40,35	40,41	40,79	41,22	41,4	41,61	42,07
Canarias	40,44	40,72	40,56	42,45	43,46	43,11	43,59	44,49	44,17	43,72

<b>1998TIII</b>	<b>1998TIV</b>	<b>1999TI</b>	<b>1999TII</b>	<b>1999TIII</b>	<b>1999TIV</b>	<b>2000TI</b>	<b>2000TII</b>	<b>2000TIII</b>	<b>2000TIV</b>	<b>2001TI</b>	<b>2001TII</b>
42,69	42,81	43,32	44,12	44,68	44,9	45,25	46,04	46,6	46,74	46,82	47,27
44,46	45,35	46,15	46,99	46,56	47,72	47,59	48,3	48,65	49,6	49,56	48,68

<b>2001TIII</b>	<b>2001TIV</b>	<b>2002TI</b>	<b>2002TII</b>	<b>2002TIII</b>	<b>2002TIV</b>	<b>2003TI</b>	<b>2003TII</b>	<b>2003TIII</b>	<b>2003TIV</b>	<b>2004TI</b>	<b>2004TII</b>
47,75	47,74	47,82	48,40	48,61	48,57	48,65	49,37	49,80	49,86	49,77	50,28
49,58	50,72	51,05	50,62	50,80	51,32	51,84	51,92	52,04	52,53	51,84	51,55

2004TIII	2004TIV	2005TI	2005TII	2005TIII	2005TI V	2006TI	2006TII	2006TIII	2006TIV	2007TI	2007TII
50,82	51,10	51,54	52,47	52,99	53,02	53,03	53,68	53,99	54,01	53,94	54,53
51,91	52,62	52,09	51,85	52,71	53,59	53,53	54,36	54,33	53,78	55,00	55,19

2007TII I	2007TI V	2008T I	2008TI I	2008TII I	2008TI V	2009T I	2009TI I	2009TII I	2009TI V	2010T I	2010TI I
54,73	54,38	53,94	53,85	53,47	52,03	49,97	49,58	49,39	48,80	48,17	48,40
54,10	53,96	51,71	51,04	50,24	48,23	45,83	45,27	46,12	45,85	45,04	43,57

2010TII I	2010TI V	2011T I	2011TI I	2011TII I	2011TI V	2012T I	2012TI I	2012TII I	2012TI V	2013T I	2013TI I
48,54	48,13	47,48	47,96	47,58	46,69	45,72	45,74	45,54	44,71	43,97	44,36
44,16	44,11	44,70	44,69	44,70	43,51	43,15	42,39	42,15	42,16	41,68	41,02

2013TIII	2013TIV	2014TI	2014TII	2014TIII	2014TIV
44,64	44,46	44,05	45,04	45,44	45,61
40,66	41,64	41,50	41,27	40,57	42,42

Fuente: Instituto Nacional de Estadística (INE).

**Tabla 5. Ocupados por sectores económicos en Canarias, 1996-2014**

	1996TI	1996TII	1996TIII	1996TIV	1997TI	1997TII	1997TIII	1997TIV	1998TI
Agricultura	7,83	8,04	6,73	8,04	8,36	8,20	7,90	7,76	7,32
Industria	8,99	9,24	9,55	8,62	8,03	8,21	8,36	8,02	7,44
Construcción	9,93	10,08	10,36	9,99	10,03	9,74	10,44	10,55	10,72
Servicios	73,25	72,64	73,33	73,36	73,58	73,84	73,30	73,68	74,52
Total	100,00	100,00	100,00	100,00	100,00	100,00	100,00	100,00	100,00

1998TII	1998TIII	1998TI V	1999TI	1999TII	1999TIII	1999TIV	2000TI	2000TII	2000TIII	2000TI V
6,91	5,93	6,68	6,85	6,50	6,31	7,18	6,90	5,94	5,59	6,43
8,03	7,78	7,75	7,45	7,17	6,73	7,49	7,33	7,65	7,37	7,53
11,62	12,52	12,95	12,65	12,59	13,55	13,58	12,90	12,98	14,19	13,72
73,44	73,77	72,62	73,06	73,74	73,43	71,75	72,87	73,45	72,86	72,33
100,00	100,00	100,00	100,00	100,00	100,00	100,00	100,00	100,00	100,00	100,00

2001TI	2001TII	2001TIII	2001TIV	2002TI	2002TII	2002TIII	2002TIV	2003TI	2003TII	2003TIII
6,35	5,37	4,58	4,67	5,14	4,07	4,43	4,46	4,38	4,60	4,48
7,13	7,01	6,38	6,69	6,67	6,68	6,58	6,11	6,35	5,53	5,17
14,08	15,61	15,08	15,38	15,11	15,56	15,19	14,72	15,33	15,42	15,23
72,44	72,01	73,96	73,26	73,07	73,68	73,79	74,72	73,92	74,47	75,12
100,00	100,00	100,00	100,00	100,00	100,00	100,00	100,00	100,00	100,00	100,00

2003TIV	2004TI	2004TII	2004TIII	2004TIV	2005	2006	2007	2008TI	2008TII	2008TIII
5,04	5,39	4,46	4,38	4,46				3,44	2,93	2,65
5,31	5,16	5,70	6,01	5,71				7,10	6,76	7,03
15,13	15,32	16,11	15,69	15,65				14,26	12,78	11,88
74,52	74,14	73,74	73,91	74,16				75,19	77,54	78,45
100,00	100,00	100,00	100,00	100,00				100,00	100,00	100,00

2008TIV	2009TI	2009TII	2009TIII	2009TIV	2010TI	2010TII	2010TIII	2010TIV	2011TI	2011TII
2,85	2,83	2,82	2,79	2,94	3,35	3,69	3,98	3,13	2,97	2,41
6,78	6,17	6,57	6,45	5,63	6,00	5,96	5,68	5,30	5,32	5,44
10,79	9,50	8,86	9,48	9,43	9,35	8,88	8,81	8,76	7,87	6,03
79,57	81,50	81,76	81,29	81,99	81,30	81,47	81,54	82,81	83,85	86,12
100,00	100,00	100,00	100,00	100,00	100,00	100,00	100,00	100,00	100,00	100,00

2011TIII	2011TIV	2012TI	2012TII	2012TIII	2012TIV	2013TI	2013TII	2013TIII	2013TIV
3,01	2,81	3,07	2,19	2,75	3,02	2,97	3,10	3,04	3,79
4,76	4,52	4,76	5,07	5,67	5,10	5,50	5,37	5,06	5,41
6,44	6,41	5,85	5,61	5,75	6,26	6,22	6,37	5,08	4,86
85,79	86,27	86,33	87,11	85,83	85,63	85,32	85,14	86,82	85,93
100,00	100,00	100,00	100,00	100,00	100,00	100,00	100,00	100,00	100,00

2014TI	2014TII	2014TIII	2014TIV
3,93	3,66	2,60	3,30
5,25	4,65	4,63	4,23
4,68	5,05	5,21	5,01

86,16	86,64	87,55	87,45
100,00	100,00	100,00	100,00

Fuente: Instituto Nacional de Estadística (INE).

**Tabla 6. Ocupados por sectores económicos en España, 1996-2014**

	1996TI	1996TII	1996TIII	1996TIV	1997TI	1997TII	1997TIII	1997TIV	1998TI
Agricultura	8,95	8,36	8,11	8,13	8,65	8,04	7,84	7,84	8,50
Industria	20,23	20,03	20,16	20,15	19,88	19,98	20,35	20,62	20,29
Construcción	9,24	9,43	9,64	9,84	9,78	9,93	9,79	9,64	9,60
Servicios	61,59	62,17	62,08	61,88	61,69	62,04	62,02	61,90	61,61

1998TIII	1998TIII	1998TIV	1999TI	1999TII	1999TIII	1999TIV	2000TI	2000TII	2000TIII	2000TIV
7,70	7,53	7,49	7,49	7,21	6,92	6,96	6,89	6,69	6,40	6,57
20,60	20,66	20,68	20,37	20,14	20,05	19,99	19,87	19,81	19,84	19,99
9,91	10,03	10,29	10,35	10,53	10,84	11,07	10,96	11,01	11,20	11,26
61,79	61,78	61,54	61,79	62,11	62,19	61,99	62,29	62,48	62,56	62,18

2001TI	2001TII	2001TIII	2001TIV	2002TI	2002TII	2002TIII	2002TIV	2003TI	2003TII	2003TIII
6,89	6,55	6,14	6,32	6,55	6,03	5,59	5,78	5,94	5,71	5,51
19,96	19,79	19,59	19,37	18,98	19,18	19,41	19,18	18,96	18,58	18,48
11,37	11,67	11,65	11,79	11,95	12,02	11,81	11,85	12,07	12,30	12,15
61,78	61,99	62,62	62,52	62,53	62,77	63,18	63,19	63,03	63,40	63,87

2003TIV	2004TI	2004TII	2004TIII	2004TIV	2005	2006	2007	2008TI	2008TII	2008TIII
5,76	5,86	5,48	5,32	5,36				4,22	4,02	3,89
18,02	18,03	17,91	17,78	17,75				16,26	15,91	15,72
12,09	12,28	12,53	12,59	12,75				12,99	12,40	11,76
64,13	63,83	64,08	64,31	64,14				66,53	67,67	68,63

2008TIV	2009TI	2009TII	2009TIII	2009TIV	2010TI	2010TII	2010TIII	2010TIV	2011TI	2011TII
4,05	4,37	4,13	3,88	4,12	4,44	4,12	3,97	4,26	4,22	3,95
15,35	15,20	14,77	14,41	14,39	14,14	14,17	14,06	14,25	14,00	14,08
10,88	10,25	10,06	9,69	9,55	8,94	9,06	8,86	8,42	8,14	7,74

69,71	70,18	71,04	72,02	71,94	72,48	72,65	73,11	73,06	73,64	74,23
-------	-------	-------	-------	-------	-------	-------	-------	-------	-------	-------

2011TIII	2011TIV	2012TI	2012TII	2012TIII	2012TIV	2013TI	2013TII	2013TIII	2013TIV
3,81	4,42	4,29	4,07	4,04	4,46	4,21	4,39	4,06	4,54
14,24	14,24	14,13	14,02	14,13	14,07	13,97	13,74	13,61	13,66
7,49	7,11	6,76	6,78	6,51	6,29	6,25	6,03	5,97	5,78
74,45	74,23	74,82	75,13	75,32	75,18	75,57	75,85	76,36	76,02

2014TI	2014TII	2014TIII	2014TIV
4,77	4,26	3,81	4,15
13,56	13,57	13,87	13,88
5,56	5,64	5,84	5,86
76,11	76,53	76,49	76,11

Fuente: Instituto Nacional de Estadística (INE).

**Tabla 7. Tasa de paro en Canarias y España, 1996-2014**

	1996TI	1996TII	1996TIII	1996TIV	1997TI	1997TII	1997TIII	1997TIV	1998TI	1998TII
Total España	22,83	22,17	21,72	21,6	21,3	20,72	20,31	20,11	19,41	18,7
Total Canarias	23,23	21,65	22,33	20,55	19,28	20,64	20,19	18,65	19,49	19,35

1998TIII	1998TIV	1999TI	1999TII	1999TIII	1999TIV	2000TI	2000TII	2000TIII	2000TIV	2001TI	2001TII
18,32	17,99	16,78	15,4	15,19	15,19	14,79	13,74	13,54	13,42	10,94	10,35
18,15	16,87	14,51	13,69	14,91	13,82	14,56	13,92	13,25	11,94	9,93	10,44

2001TIII	2001TIV	2002TI	2002TII	2002TIII	2002TIV	2003TI	2003TII	2003TIII	2003TIV	2004TI
10,29	10,63	11,57	11,2	11,51	11,62	11,96	11,28	11,31	11,37	11,5
11,69	10,94	10,87	11,2	11,14	11,29	10,66	11,44	11,25	12,17	12,89

2004TII	2004TIII	2004TIV	2005TI	2005TII	2005TIII	2005TIV	2006TI	2006TII	2006TIII	2006TIV
11,08	10,74	10,56	10,17	9,32	8,41	8,71	9,03	8,44	8,08	8,26
12,79	11,38	10,76	12,74	12,18	11,03	10,88	12,03	11,27	11,81	11,37

2007TI	2007TII	2007TIII	2007TIV	2008TI	2008TII	2008TIII	2008TIV	2009TI	2009TII	2009TIII
8,42	7,93	8,01	8,57	9,60	10,36	11,23	13,79	17,24	17,77	17,75
10,25	9,87	10,80	10,89	14,66	15,93	17,36	20,99	25,90	25,70	25,63

2009TIV	2010TI	2010TII	2010TIII	2010TIV	2011TI	2011TII	2011TIII	2011TIV	2012TI	2012TII
18,66	19,84	19,89	19,59	20,11	21,08	20,64	21,28	22,56	24,19	24,40
26,77	27,72	29,31	28,59	28,78	28,32	29,39	29,08	30,33	31,78	32,70

2012TIII	2012TIV	2013TI	2013TII	2013TIII	2013TIV	2014TI	2014TII	2014TIII	2014TIV
24,79	25,77	26,94	26,06	25,65	25,73	25,93	24,47	23,67	23,70
33,22	32,60	33,74	33,33	34,76	33,09	32,55	32,68	33,36	31,08

Fuente: Instituto Nacional de Estadística (INE).

**Tabla 8. Tasa de paro en Canarias por sexo, 1996-2014**

	1996TI	1996TII	1996TIII	1996TIV	1997TI	1997TII	1997TIII	1997TIV	1998TI	1998TII
Varones	19,14	17,17	18,09	16,6	15,57	16,71	15,62	14,32	15,18	14,98
Mujeres	29,91	29,16	29,32	26,84	25,16	26,78	27,26	25,39	26,07	26,11

1998TIII	1998TIV	1999TI	1999TII	1999TIII	1999TIV	2000TI	2000TII	2000TIII	2000TIV	2001TI
13,17	12,58	11,19	9,75	10,57	9,24	10,55	9,88	9,35	8,62	7,52
25,93	23,54	19,71	19,82	21,84	20,97	20,81	20,1	19,38	17,07	13,71

2001TII	2001TIII	2001TIV	2002TI	2002TII	2002TIII	2002TIV	2003TI	2003TII	2003TIII	2003TIV
7,77	8,51	7,94	7,94	8,85	7,93	8,71	7,83	8,91	8,82	9,49
14,83	16,69	15,64	14,50	15,09	15,88	15,11	14,82	15,02	14,66	15,69

2004TI	2004TII	2004TIII	2004TIV	2005TI	2005TII	2005TIII	2005TIV	2006TI	2006TII	2006TIII
10,10	10,26	9,04	8,35	10,92	10,55	9,49	9,08	9,85	8,92	10,21
16,56	16,18	14,86	14,06	15,32	14,48	13,18	13,44	15,11	14,55	14,04

2006TIV	2007TI	2007TII	2007TIII	2007TIV	2008TI	2008TII	2008TIII	2008TIV	2009TI	2009TII
8,88	8,15	7,57	9,08	9,68	13,32	15,25	16,87	19,07	25,46	24,90

14,69	13,07	12,99	13,11	12,53	16,50	16,83	18,01	23,52	26,48	26,75
-------	-------	-------	-------	-------	-------	-------	-------	-------	-------	-------

2009TIII	2009TIV	2010TI	2010TII	2010TIII	2010TIV	2011TI	2011TII	2011TIII	2011TIV	2012TI
24,99	26,96	27,71	29,92	29,11	29,87	28,94	29,81	28,86	30,01	30,14
26,43	26,54	27,73	28,55	27,93	27,43	27,55	28,90	29,35	30,71	33,73

2012TII	2012TIII	2012TIV	2013TI	2013TII	2013TIII	2013TIV	2014TI	2014TII	2014TIII	2014TIV
32,05	32,67	32,91	34,16	33,33	35,65	34,22	33,01	31,68	32,49	30,08
33,48	33,86	32,23	33,24	33,33	33,71	31,77	32,03	33,86	34,36	32,25

Fuente: Instituto Nacional de Estadística (INE).

**Tabla 9. Tasa de paro en España por sexo, 1996-2014**

	1996TI	1996TII	1996TIII	1996TIV	1997TI	1997TII	1997TIII	1997TIV	1998TI	1998TII
Varones	18,32	17,58	16,87	16,94	16,76	16,11	15,28	15,18	14,67	13,66
Mujeres	30,14	29,58	29,49	29,02	28,53	28,03	28,24	27,85	26,88	26,65

1998TIII	1998TIV	1999TI	1999TII	1999TIII	1999TIV	2000TI	2000TII	2000TIII	2000TIV	2001TI
13,09	12,86	12,18	10,71	10,33	10,53	10,34	9,45	9,16	9,29	7,92
26,56	26,04	24,01	22,7	22,75	22,31	21,56	20,27	20,22	19,68	15,62

2001TII	2001TIII	2001TIV	2002TI	2002TII	2002TIII	2002TIV	2003TI	2003TII	2003TIII	2003TIV
7,35	7,29	7,62	8,36	7,86	8,33	8,65	8,76	8,27	8,39	8,58
15,04	14,97	15,25	16,35	16,04	16,20	16,00	16,73	15,68	15,54	15,41

2004TI	2004TII	2004TIII	2004TIV	2005TI	2005TII	2005TIII	2005TIV	2006TI	2006TII	2006TIII
8,68	8,33	8,20	7,83	7,84	7,41	6,56	6,73	6,86	6,38	6,05
15,55	15,03	14,36	14,35	13,46	12,00	11,04	11,47	12,03	11,28	10,91

2006TIV	2007TI	2007TII	2007TIII	2007TIV	2008TI	2008TII	2008TIII	2008TIV	2009TI	2009TII
6,12	6,34	6,15	6,25	6,89	7,90	9,06	10,29	12,96	16,85	17,56
11,17	11,23	10,35	10,39	10,82	11,88	12,08	12,48	14,85	17,76	18,04



2009TIII	2009TIV	2010TI	2010TII	2010TIII	2010TIV	2011TI	2011TII	2011TIII	2011TIV	2012TI
17,62	18,56	19,80	19,56	19,12	19,80	20,60	20,42	20,90	22,26	23,96
17,91	18,80	19,90	20,30	20,18	20,51	21,66	20,92	21,75	22,92	24,46

2012TII	2012TIII	2012TIV	2013TI	2013TII	2013TIII	2013TIV	2014TI	2014TII	2014TIII	2014TIV
24,43	24,54	25,40	26,66	25,50	25,19	25,04	25,37	23,70	22,53	22,80
24,36	25,10	26,22	27,26	26,71	26,18	26,53	26,57	25,38	25,01	24,74

Fuente: Instituto Nacional de Estadística (INE).

**Tabla 10. Tasa de paro de la población menor de 25 años en Canarias y España, 1996-2014**

	1996TI	1996TII	1996TIII	1996TIV	1997TI	1997TII	1997TIII	1997TIV	1998TI
<b>Canarias</b>	40,01	36,8	38,71	36,58	33,45	38,41	39,75	35,2	36,84
<b>Nacional</b>	43,19	41,86	41,42	41,27	40,49	39,15	38,23	37,91	37,01

1998TII	1998TIII	1998TIV	1999TI	1999TII	1999TIII	1999TIV	2000TI	2000TII	2000TIII
35,57	35,9	35,59	29,27	28,59	29,14	27,53	26,57	24,31	23,64
35,51	34,41	33,94	31,7	28,99	28,13	28,37	27,71	25,13	25,19

2000TIV	2001TI	2001TII	2001TIII	2001TIV	2002TI	2002TII	2002TIII	2002TIV	2003TI
23,45	19,09	21,22	21,98	21,15	18,40	20,68	20,15	18,48	21,94
25,55	21,58	20,7	20,72	21,3	22,08	21,50	22,05	23,16	23,39

2003TII	2003TIII	2003TIV	2004TI	2004TII	2004TIII	2004TIV	2005TI	2005TII	2005TIII
23,98	21,83	23,79	26,77	28,18	25,41	25,53	25,37	27,89	22,54
22,28	22,19	22,94	22,65	22,46	21,63	21,27	21,69	20,29	18,01

2005TIV	2006TI	2006TII	2006TIII	2006TIV	2007TI	2007TII	2007TIII	2007TIV	2008TI
21,81	23,81	23,39	23,32	23,16	22,22	22,58	23,20	20,29	27,60
18,62	18,71	18,20	16,90	17,81	17,72	18,12	17,87	18,66	21,08

2008TII	2008TIII	2008TIV	2009TI	2009TII	2009TIII	2009TIV	2010TI	2010TII	2010TIII
35,39	28,70	35,93	46,99	47,30	47,20	49,58	52,66	54,94	51,35

23,62	24,18	28,97	35,54	38,06	38,57	38,81	40,73	41,97	40,56
-------	-------	-------	-------	-------	-------	-------	-------	-------	-------

2010TIV	2011TI	2011TII	2011TIII	2011TIV	2012TI	2012TII	2012TIII	2012TIV	2013TI
48,90	53,26	52,19	48,97	48,80	54,36	62,01	62,96	69,69	69,23
42,73	45,30	45,87	45,58	48,14	51,67	53,04	52,01	54,83	56,92

2013TII	2013TIII	2013TIV	2014TI	2014TII	2014TIII	2014TIV
65,71	64,02	62,11	54,49	56,11	60,28	59,00
55,98	54,14	54,89	55,49	53,12	52,39	51,80

Fuente: Instituto Nacional de Estadística (INE).

**Tabla 11. Tasa de paro de la población menor de 25 años en Canarias, por sexo, 1996-2014**

	1996TI	1996TII	1996TIII	1996TIV	1997TI	1997TII	1997TIII	1997TIV	1998TI
<b>Ambos sexos</b>	40,01	36,8	38,71	36,58	33,45	38,41	39,75	35,2	36,84
<b>Hombres</b>	34,6	29,75	31,2	32,52	31,82	33,34	37,5	31,53	33,5
<b>Mujeres</b>	47,05	46,4	48,47	41,38	35,34	44,22	42,36	39,65	40,65

1998TII	1998TIII	1998TIV	1999TI	1999TII	1999TIII	1999TIV	2000TI	2000TII	2000TIII
35,57	35,9	35,59	29,27	28,59	29,14	27,53	26,57	24,31	23,64
31,62	26,93	27,83	24,6	23,09	24,59	20,09	21,38	17,32	17,47
40,29	46,27	44,86	34,98	35,26	34,7	36,02	32,86	32,61	31,39

2000TIV	2001TI	2001TII	2001TIII	2001TIV	2002TI	2002TII	2002TIII	2002TIV	2003TI
23,45	19,09	21,22	21,98	21,15	18,40	20,68	20,15	18,48	21,94
16,4	13,42	15,19	16,28	19,57	16,22	20,97	18,44	17,76	17,59
32,26	26,76	29,6	29,43	23,44	21,28	20,26	22,39	19,37	27,22

2003TII	2003TIII	2003TIV	2004TI	2004TII	2004TIII	2004TIV	2005TI	2005TII	2005TIII
23,98	21,83	23,79	26,77	28,18	25,41	25,53	25,37	27,89	22,54
20,41	19,20	21,42	22,68	26,99	20,67	22,33	21,82	23,30	19,33
28,37	25,25	26,93	31,63	29,74	31,20	29,30	29,89	33,77	26,21

2005TIV	2006TI	2006TII	2006TIII	2006TIV	2007TI	2007TII	2007TIII	2007TIV	2008TI
21,81	23,81	23,39	23,32	23,16	22,22	22,58	23,20	20,29	27,60
19,94	22,15	20,06	20,27	20,96	19,00	16,03	19,30	19,10	27,49
24,22	25,87	27,43	27,46	25,94	26,38	30,62	28,15	21,83	27,74

2008TII	2008TIII	2008TIV	2009TI	2009TII	2009TIII	2009TIV	2010TI	2010TII	2010TIII
35,39	28,70	35,93	46,99	47,30	47,20	49,58	52,66	54,94	51,35
36,34	31,39	36,17	47,76	49,38	47,62	49,74	57,12	58,95	55,73
34,18	25,49	35,61	46,09	44,83	46,72	49,39	47,45	49,78	46,19

2010TIV	2011TI	2011TII	2011TIII	2011TIV	2012TI	2012TII	2012TIII	2012TIV	2013TI
48,90	53,26	52,19	48,97	48,80	54,36	62,01	62,96	69,69	69,23
51,70	53,26	48,55	44,88	46,74	51,25	64,06	63,94	71,60	71,77
45,30	53,25	56,09	53,72	51,22	57,60	59,62	61,99	67,72	66,28

2013TII	2013TIII	2013TIV	2014TI	2014TII	2014TIII	2014TIV
65,71	64,02	62,11	54,49	56,11	60,28	59,00
70,13	66,22	63,08	54,37	56,66	62,09	57,20
60,87	61,66	61,01	54,61	55,47	58,20	60,97

Fuente: Instituto Nacional de Estadística (INE).

**Tabla 12. Tasa de paro de la población menor de 25 años en España, por sexo, 1996-2014.**

	1996TI	1996TII	1996TIII	1996TIV	1997TI	1997TII	1997TIII	1997TIV	1998TI
<b>Ambos sexos</b>	43,19	41,86	41,42	41,27	40,49	39,15	38,23	37,91	37,01
<b>Hombres</b>	37,5	36,51	35,19	35,75	35,28	33,68	32,24	31,68	31,13
<b>Mujeres</b>	49,93	48,26	48,79	47,83	46,71	45,74	45,26	45,28	44,19

1998TII	1998TIII	1998TIV	1999TI	1999TII	1999TIII	1999TIV	2000TI	2000TII	2000TIII
35,51	34,41	33,94	31,7	28,99	28,13	28,37	27,71	25,13	25,19
29,34	28,24	27,21	25,95	22,81	21,69	22,3	21,74	19,49	20,08
43,06	42,05	42,17	38,82	36,64	36,08	35,61	34,88	31,98	31,74

2000TIV	2001TI	2001TII	2001TIII	2001TIV	2002TI	2002TII	2002TIII	2002TIV	2003TI
25,55	21,58	20,7	20,72	21,3	22,08	21,50	22,05	23,16	23,39
20,08	17,12	16,41	16,32	16,85	18,37	16,82	18,67	20,15	20,15
32,54	27,43	26,34	26,62	27,24	27,02	27,67	26,53	27,14	27,70

2003TII	2003TIII	2003TIV	2004TI	2004TII	2004TIII	2004TIV	2005TI	2005TII	2005TIII
22,28	22,19	22,94	22,65	22,46	21,63	21,27	21,69	20,29	18,01
19,16	19,08	19,62	19,39	19,44	18,44	17,72	18,55	17,37	14,98
26,42	26,30	27,35	26,97	26,39	25,86	26,00	25,88	23,98	21,88

2005TIV	2006TI	2006TII	2006TIII	2006TIV	2007TI	2007TII	2007TIII	2007TIV	2008TI
18,62	18,71	18,20	16,90	17,81	17,72	18,12	17,87	18,66	21,08
16,04	16,73	15,33	13,88	14,10	14,08	15,12	15,18	16,53	19,34
21,93	21,17	21,69	20,73	22,44	22,42	21,96	21,18	21,34	23,30

2008TII	2008TIII	2008TIV	2009TI	2009TII	2009TIII	2009TIV	2010TI	2010TII	2010TIII
23,62	24,18	28,97	35,54	38,06	38,57	38,81	40,73	41,97	40,56
21,91	23,67	29,56	36,22	39,97	39,36	40,85	43,25	43,28	41,43
25,70	24,80	28,26	34,71	35,72	37,64	36,36	37,74	40,40	39,56

2010TIV	2011TI	2011TII	2011TIII	2011TIV	2012TI	2012TII	2012TIII	2012TIV	2013TI
42,73	45,30	45,87	45,58	48,14	51,67	53,04	52,01	54,83	56,92
44,46	47,38	48,12	47,01	50,25	53,78	54,26	52,74	55,87	59,08
40,75	42,93	43,35	43,97	45,77	49,35	51,69	51,18	53,66	54,46

2013TII	2013TIII	2013TIV	2014TI	2014TII	2014TIII	2014TIV
55,98	54,14	54,89	55,49	53,12	52,39	51,80
56,34	53,96	55,55	56,04	53,78	52,33	51,57
55,55	54,35	54,14	54,85	52,35	52,47	52,07

Fuente: Instituto Nacional de Estadística (INE).