

21 | 22

# me mo ria



## Saluda

El curso 2021/22 ha significado el retorno a la actividad presencial tras dos años condicionados por la Covid-19. Ese periodo turbulento no fue en vano, pues nos permitió ser conscientes de nuestra resiliencia y adaptabilidad a las situaciones complejas, y también aceleró nuestra transformación digital, especialmente en el ámbito de la docencia. No deja de resultar de lo más oportuno que, justo en este nuevo periodo de presencialidad, hayamos podido comenzar la impartición de una nueva titulación, el muy demandado Grado en Ciencias de la Actividad Física y del Deporte.

Otro hecho que puso a prueba nuestra capacidad de acción fue la erupción del volcán en La Palma, un auténtico desastre para centenares de familias. Nuestra institución se unió a la corriente de solidaridad surgida para ayudar a las personas afectadas y puso en marcha numerosas acciones y actos solidarios, así como un ambicioso programa formativo para afrontar la reconstrucción socioeconómica de la zona.

Un hito importante del curso pasado fue la aprobación de unos nuevos estatutos, reformados y adaptados a la legislación vigente, asignatura pendiente en nuestro centro durante demasiado tiempo que, finalmente, pudo superarse tras lograr los consensos necesarios en nuestro Claustro.

**Edición:**  
Secretaría General de la Universidad de La Laguna  
**Redacción, corrección de estilo y contenido**  
Beatriz Medina Fuentes  
**Fotografía:**  
Archivo gráfico del Gabinete de Comunicación de la Universidad de La Laguna, Emeterio Suárez, Freepik y Pixabay  
**Diseño y maquetación:**  
Iván Marrero López · Distinto Creatividad

La Universidad de La Laguna apuesta por la igualdad de derechos entre hombres y mujeres, tal y como pueden comprobar en la propia portada de esta Memoria, y en la que se da cuenta de todo lo referido hasta ahora. Como prueba de que esta voluntad se sustancia en medidas concretas, en el curso pasado nos convertimos en la primera universidad española que obtuvo el certificado de AENOR por sus políticas de igualdad.

Como no puede ser de otra manera, la investigación es uno de nuestros ejes fundamentales, y también lo es la colaboración con nuestro entorno. Fruto de la combinación de ambas realidades ha surgido el Pacto por la Ciencia y la Innovación, impulsado desde nuestra institución y apoyado por el Gobierno de Canarias y las principales organizaciones de la comunidad autónoma, que fue firmado el pasado julio ante la presencia de la ministra de Ciencia e Innovación, claro indicador de la importancia de este documento fundamental para mejorar la actividad investigadora regional.

Estos son solo algunos de los contenidos que podrían encontrar en esta extensa memoria. Es siempre una tarea compleja tratar de resumir en unas páginas, por muy numerosas que sean, la amplia actividad que una comunidad de más de 20.000 personas genera anualmente. Hemos intentado hacerlo de la manera más amigable posible, con un diseño que potencia lo gráfico e intenta facilitar la lectura. Espero que sea de su agrado, y les emplazo a seguir trabajando con la misma motivación y compromiso en el nuevo curso.

Rosa Aguilar Chinae  
Rectora

## ÍNDICE

<b>01</b>	<b>Histórico</b> .....	<b>8</b>
1.1	Creación de centros por orden cronológico .....	10
1.2	Rectores y rectoras 1818-2019 .....	16
1.3	Secretarios y secretarías generales .....	20
1.4	Consejo de Gobierno .....	22
1.5	Consejo Social .....	24
1.6	Claustro .....	26
1.7	Honores y distinciones .....	30
<b>02</b>	<b>Actos y eventos</b> .....	<b>34</b>
2.1	Acontecimientos relevantes .....	36
2.2	Reconocimientos, encuentros y foros .....	46
2.3	Protagonistas .....	60
<b>03</b>	<b>Organización universitaria</b> .....	<b>66</b>
3.1	Vicerrectorados .....	68
3.2	Facultades y escuelas .....	71
3.3	Institutos universitarios .....	77
3.4	Departamentos .....	82
3.5	Centros de estudios .....	93
3.6	Centros adscritos .....	96
3.7	Fundación General de la Universidad de La Laguna .....	97
<b>04</b>	<b>Estudios y estudiantes</b> .....	<b>98</b>
4.1	Titulaciones .....	100
4.2	Calidad docente .....	120
4.3	Formación e innovación docente .....	123
4.4	Becas y ayudas .....	126
<b>05</b>	<b>Investigación</b> .....	<b>132</b>
5.1	Producción científica .....	134
5.2	Proyectos y contratos de investigación .....	135

5.3	Transferencia de conocimiento.....	141
5.4	SEGAI .....	152
5.5	OTRI .....	158
<b>06</b>	<b>Sociedad y entorno .....</b>	<b>162</b>
6.1	Extensión universitaria y proyección social y cultural .....	164
6.2	Organización de cursos .....	168
6.3	Colaboración con organismos e instituciones .....	188
6.4	Responsabilidad social.....	194
6.5	Empleabilidad.....	202
6.6	Objetivos de Desarrollo Sostenible.....	208
6.7	Igualdad de género .....	216
6.8	Iniciativas culturales y artísticas.....	224
6.9	ALUMNI.....	236
<b>07.</b>	<b>Internacionalización .....</b>	<b>242</b>
7.1	Movilidad internacional.....	244
7.2	Cooperación y convenios internacionales .....	250
7.3	Proyección internacional .....	262
<b>08.</b>	<b>Servicios de campus.....</b>	<b>266</b>
8.1	Servicio de Información y Orientación (SIO) .....	268
8.2	Alojamiento.....	276
8.3	Deportes.....	278
8.4.	Biblioteca .....	284.
<b>09.</b>	<b>Administración .....</b>	<b>292</b>
9.1	Servicios informáticos .....	294
9.2	Contratación.....	308
9.3	Transparencia .....	310
9.4	Presupuesto .....	312

1

Histórico

# 11

## Creación de centros por orden cronológico

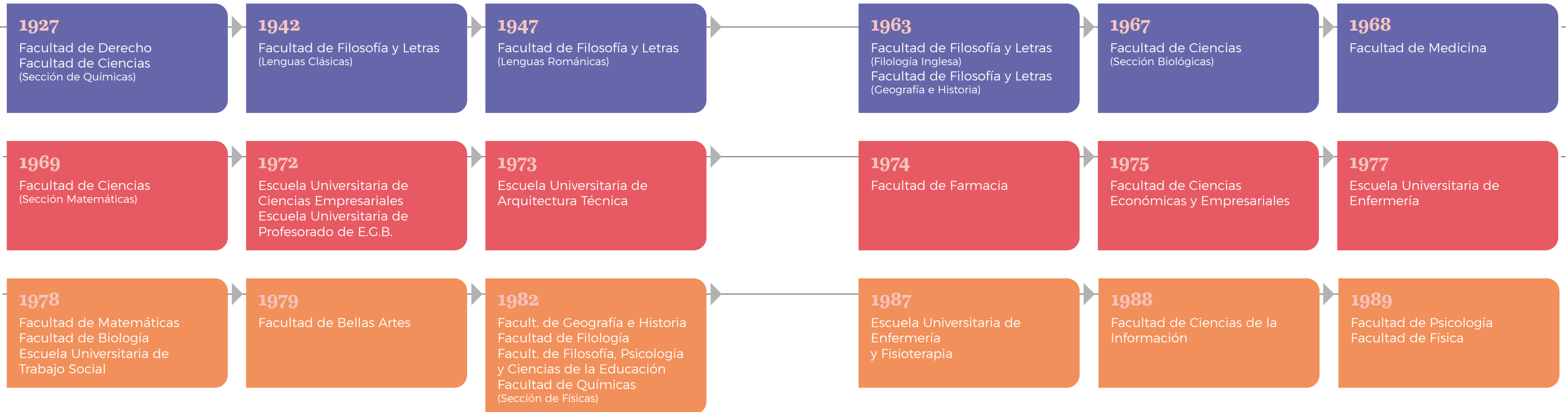

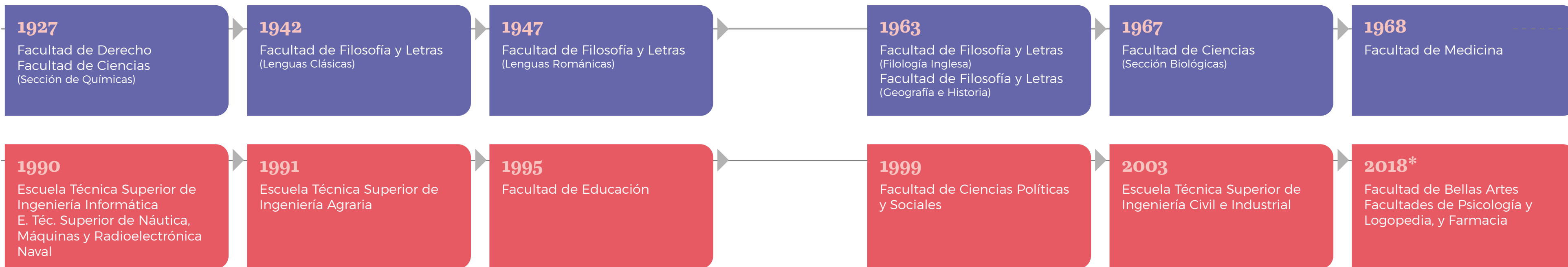

\* Creación por Decreto 131/2018, de 10 de septiembre, por el que se acuerda la creación, por segregación de otras facultades, de tres centros en la Universidad de La Laguna.

\*\* Psicología y Logopedia y Farmacia surgen tras separarse de la Facultad de Ciencias de la Salud.

\*\*\* La Facultad de Bellas Artes surge tras la separación de la Facultad de Humanidades.

## Centros Adscritos

**1978**

Escuela Universitaria de Enfermería Nuestra Señora de Candelaria\*

**2006**

Escuela Superior de Turismo Iriarte\*\*

**2014**

Escuela Universitaria de Turismo Santa Cruz de Tenerife\*\*\*

## Proceso de Fusión de Centros

**2014**

Facultad de Ciencias

Facultad de Ciencias de la Salud  
Facultad de Ciencias Políticas, Sociales y de la Comunicación  
Facultad de Economía, Empresa y Turismo  
Facultad de Humanidades

Escuela Politécnica Superior de Ingeniería  
Escuela Superior de Ingeniería y Tecnología

**2015**

Escuela de Doctorado y Estudios de Posgrado (\*\*)

\* Adscripción a la Universidad de La Laguna por Orden de 29 de junio de 1978 (B.O.E. de 14 de agosto de 1978)

\*\* Adscripción a la Universidad de La Laguna por Decreto 85/2006 de 20 de junio (B.O.C. de 3 de julio de 2006)

\*\*\* Adscripción a la Universidad de La Laguna por Decreto 105/2013 de 17 de octubre (B.O.C. de 31 de octubre de 2013)

\* Creación de diversos centros, por fusión, en la Universidad de La Laguna por Decreto 61/2014, de 5 de junio (B.O.C. de 12 de junio de 2014)

\*\* Creación por Decreto 96/2015, de 22 de mayo (B.O.C. de 1 de junio de 2015)



# 1.2

Rectores y rectoras  
1818-2022

## Universidad de San Fernando

**1818-1820**

Pedro Bencomo y Rodríguez

**1820-1822**

Francisco Martínez de Fuentes

**1822-1823**

Ignacio Llerena y Franchy

**1826-1828**

Pedro Bencomo y Rodríguez

**1829-1830**

José de la Trinidad Penedo

**1835-1840**

Antonio Porlier

**1840-1841**

José de la Trinidad Penedo

**1841-1843**

Isidoro Rivero y Peraza de Ayala

**1843-1843**

José Antonio Morales

**1843-1844**

Isidoro Rivero y Peraza de Ayala

**1844-1845**

Nicolás Calzadilla

**1845-1845**

José Antonio Morales

## Sección Universitaria

**1913-1922**

Adolfo Cabrera Pinto

**1922-1926**

José Ramón Orúe y Arregui

**1926-1927**

José Escobedo y González-Alberú



## Universidad de La Laguna

**1927-1931**

José Escobedo y González-Alberú

**1931-1931**

Carlos Sanz Cid

**1931-1935**

Francisco Hernández Borondo

**1935-1936**

Jesús Maynar Dupla

**1937-1945**

José Escobedo y González-Alberú

**1947-1951**

José Ignacio Alcorta Echebarría

**1951-1963**

Alberto Navarro González

**1963-1968**

Antonio González y González

**1968-1972**

Jesús Hernández Perera

**1972-1973**

Benito Rodríguez Ríos

**1973-1976**

Enrique Fernández Caldas

**1976-1980**

Antonio Bethencourt Massieu

**1980-1985**

Cumersindo Trujillo Fernández

**1986-1990**

José Carlos Alberto Bethencourt

**1990-1995**

María Luisa Tejedor Salguero

**1995-1999**

Matías López Rodríguez

**1999-2003**

José S. Gómez Soliño

**2003-2007**

Ángel M. Gutiérrez Navarro

**2007-2015**

Eduardo Doménech Martínez

**2015-2019**

Antonio Martínón Cejas

**2019**

Rosa M<sup>a</sup> Aguilar China



# 1.3

## Secretarios y secretarias generales 1927-2022

**1927-1931**

Juan Reyes y Vega

**1931-1933**

Rafael de Pina y Milau

**1933-1972**

Eulogio Alonso-Villaverde Moris

**1972-1976**

Gumersindo Trujillo Fernández

**1976-1980**

Jorge Fuentes Duchemín

**1980-1982**

Aureliano Yanes Herrero

**1982-1984**

José Manuel Álvarez de la Rosa

**1984-1986**

Juan Hernández Bravo de Laguna

**1986-1987**

Francisco Clavijo Hernández

**1987-1987**

Alberto Génova Galván

**1987-1988**

Eloy Ruiloba Santana

**1988-1990**

Juan Trujillo Jacinto del Castillo

**1980-1985**

Gumersindo Trujillo Fernández

**1986-1990**

José Carlos Alberto Bethencourt

**1990-1993**

Juan Carlos Moreno Piquero

**1993-1995**

José Luis Sánchez-Parodi Pascua

**1995-1997**

Pedro Yanes Yanes

**1997-2001**

Francisco L. Hernández González

**2001-2003**

Gloria P. Rojas Rivero

**2003-2007**

Fátima C. Flores Mendoza

**2007-2011**

Fernando L. Rosa González

**2011-2014**

Juan Manuel Rodríguez Calero

**2014-2015**

José María Palazón López

**2015-2019**

Dulce M<sup>a</sup> Cairós Barreto

**2019**

M<sup>a</sup> Elvira Afonso Rodríguez



El Consejo de Gobierno de la Universidad de La Laguna celebró el curso académico 2021/2022 un total de 17 sesiones plenarias, 13 de ellas extraordinarias y 4 ordinarias.

#### Sesiones ordinarias

- Sesión de 5 octubre de 2021
- Sesión de 10 enero de 2022
- Sesión de 7 abril de 2022
- Sesión de 21 de junio de 2022

#### Sesiones extraordinarias

- Sesión de 6 de octubre de 2021
- Sesión de 8 noviembre de 2021
- Sesión de 16 noviembre de 2021
- Sesión de 26 noviembre de 2021
- Sesión de 29 noviembre de 2021
- Sesión de 21 enero de 2022
- Sesión de 26 enero de 2022
- Sesión de 10 febrero de 2022
- Sesión de 16 marzo de 2022
- Sesión de 21 abril de 2022
- Sesión de 13 mayo de 2022
- Sesión de 31 mayo de 2022
- Sesión de 22 de julio de 2022

#### RECTORA

Rosa María Aguilar Chinaa

#### SECRETARIA GENERAL

M<sup>ª</sup> Elvira Afonso Rodríguez

#### GERENTE

Juan Manuel Plasencia Mendoza

#### DESIGNADOS POR LA RECTORA

María Montserrat Acosta González  
Dolores Lidia Cabrera Pérez  
Gloria Lastenia Hernández Zamora  
Juan Albino Méndez Pérez  
Rocío Peña Vazquez  
Ernesto Pereda de Pablo  
Jorge Riera Ledesma  
Néstor Vicente Torres Darías  
José Carlos González González  
Luis Gabriel Cabrera Armas  
Esther Torrado Martín-Palomino  
Cecilia Loaisa Lara  
María Zuleyma González Herrera  
Francisco Manuel González Ruiz  
María Rodríguez de la Rosa

#### REPRESENTANTES CLAUSTRALES

Chaxiraxi María Escuela Cruz  
Dulce María González Doreste  
Ginés Guirao Pérez  
Carmen Dolores Sosa Castilla  
Jesús Alonso Hernández  
María Aránzazu García Pizarro  
Jorge Enrique García Rojas  
Jezabel Molina Gil  
Manuel González Mauricio  
María Inmaculada Rey Merino  
Jesús Rodríguez Junco  
Bienvenida Vega Barreto  
Eduardo Febles Díaz  
Desiré Fernández Páez  
María Begoña Leiva Ormazábal  
Elisa Marrero Gutiérrez  
María Moreno Fraga  
Daniel Silvestre Mena  
Sergio Tejera González  
Brian Trujillo Pérez

#### REPRESENTANTES DE DECANATOS DE FACULTAD Y ESCUELAS

Susana Abdala Kuri  
María del Mar Afonso Rodríguez  
María Ángeles Alonso Rodríguez  
Plácido E Bazo Martínez  
Javier Medina López  
Felipe A Monzón Peñate  
Alfonso Ruiz Rallo

#### REPRESENTANTES DE DEPARTAMENTOS

José Manuel Alonso López  
Juan M Bethencourt Pérez  
Antonio Cano Ginés  
Pedro R Gutiérrez Hernández  
Ana M Lancha Bernal  
Adriana Fabiola Martín Cáceres  
Felipe San Luis Gutiérrez

#### REPRESENTANTES DE INSTITUTOS UNIVERSITARIOS

Hipólito Marrero Hernández

#### REPRESENTANTES DEL CONSEJO SOCIAL

María Dolores Pelayo Duque  
Juan Cruz Ruiz  
José Miguel González Hernández

# 1.5

## Consejo Social

### Comunidad Universitaria

#### **PRESIDENTA**

María Dolores Pelayo Duque  
Gobierno de Canarias

#### **COMUNIDAD UNIVERSITARIA**

Rosa Aguilar Chinae  
**Rectora**

M<sup>a</sup> Elvira Afonso Rodríguez  
**Secretaria general**

Juan Manuel Plasencia Mendoza  
**Gerente**

Néstor Vicente Torres Darías  
**Profesorado**

Brian Trujillo Pérez  
**Alumnado**

Jesús Rodríguez Junco  
**Personal de Administración  
y Servicios (PAS)**

### Intereses Sociales

#### **REPRESENTACIÓN DEL GOBIERNO DE CANARIAS**

María Dolores Pelayo Duque  
Juan Cruz Ruiz  
José Miguel González Hernández

#### **PARLAMENTO DE CANARIAS**

Francisco Almeida Ossa  
Antonio Alarcó Hernández  
Amparo López Vergara

#### **REPRESENTACIÓN DE LOS SIETE CABILDOS**

María Isabel Bello · Cabildo de Tenerife  
Susana Machín Rodríguez · Cabildo de La Palma  
Rosa Elena García Meneses · Cabildo de La Gomera  
Tatiana Brito Gutiérrez · Cabildo de El Hierro  
Olaia Morán Ramírez · Cabildo de Gran Canaria  
Adargoma Hernández Rodríguez · Cabildo de Fuerteventura  
María Dolores Corujo Berriel · Cabildo de Lanzarote

#### **REPRESENTACIÓN DE ORGANIZACIONES SINDICALES**

Manuel Isidro Navarro Ramos · Organización Sindical (U.G.T.)  
José Ramón Barrosos Arteaga · Organización Sindical (CCOO)

#### **REPRESENTACIÓN DE ASOCIACIONES EMPRESARIALES**

Fernando Berge Royo · CEOE  
Victoria González Cuenca · Cámara de Comercio  
de Santa Cruz de Tenerife

#### **REPRESENTACIÓN DE COLEGIOS PROFESIONALES**

Carmen Linares Albertos

#### **REPRESENTACIÓN DE LAS EMPRESAS CON COLABORACIÓN FINANCIERA**

Carlos Alberto González Delgado  
\*A propuesta del Consejo de Gobierno.

#### **REPRESENTACIÓN DE FUNDACIONES Y EMPRESAS I+D+I**

Christoph J. Kiessling - \*A propuesta de la rectora.

#### **REPRESENTANTE PROPUESTA POR LA RECTORA**

Begoña Ortiz Lestón

#### **REPRESENTANTE DE LA ASOCIACIÓN DE ANTIGUOS ALUMNOS DE LA UNIVERSIDAD DE LA LAGUNA (ALUMNI)**

Luis Ortigosa Castillo

#### **SECRETARIA**

Jorge Díaz Sánchez

### *Medalla honorífica para los miembros del Consejo Social*

El Consejo Social de la Universidad de La Laguna impulsó en el mes de diciembre una medalla honorífica a todos sus componentes. Una manera de homenajearlos y, tal y como definió su presidenta en el acto, una forma de “cohesionarlos en torno al órgano de conexión del centro académico con la sociedad”. Al reconocimiento, pospuesto debido a las restricciones impuestas por la pandemia de COVID-19, asistió la rectora y su equipo de dirección, representantes de los cabildos, de organizaciones empresariales y sindicales, así como del Parlamento de Canarias y de Alumni, la asociación de antiguos alumnos del centro universitario. Su presidenta, María Dolores Pelayo, recalcó el papel de este órgano de gobierno, que además de fiscalizar las cuentas de la universidad y aprobar su presupuesto anual, lleva a cabo acciones para empoderar a la institución universitaria, promocionándola y creando sinergias con otras administraciones.



# 1.6

Claustro

El Claustro de la Universidad de La Laguna, máximo órgano de representación de la comunidad académica, celebró el pasado curso 2021/2022 cinco sesiones, dos ordinarias y tres extraordinarias.

## Sesiones ordinarias

Sesión de 9 noviembre de 2021

Sesión de 14 febrero de 2022

## Sesiones extraordinarias

Sesión de 9 noviembre de 2021

Sesión de 17 diciembre de 2021

Sesión de 11 mayo de 2022

## Claustro de la Universidad de La Laguna 2022

Rosa María Aguiar China  
María Elvira Afonso Rodríguez  
Juan Manuel Plasencia Mendoza  
Luis Miguel Alemán Sánchez  
Emily Marie Araujo Cubas  
María Samara Ascanio Castro  
Alessia Bora Moral  
José Carlos Cabrera Suárez  
David José Casanova García  
Elena Crespo García  
Mirian Cruz González  
Sthefanny Yomar Díaz Ayala  
Yaret Díaz Cruz  
Sira Dupain Trujillo  
Emma Estévez González  
Elías Falcón Báez  
Eduardo Febles Díaz  
Rosa María Fernández Díaz  
Marta Fernández Guerra  
Antonio García Mederos  
Isaac Gomez Ojeda  
María González Acosta  
María Zuleyma González Herrera  
Sergio González Martín  
Mónica Guerra Mensauri  
Miguel Ángel Hernández González  
Francisco Helenio Hoyos Medina  
María Begoña Leiva Ormazábal

Elisa Marrero Gutiérrez  
Fabián Andrés Muñoz Quiroz  
Zuleica María Paz Perestelo  
Cecilia María Pérez Felipe  
Alicia Pérez Hernández  
Tábata Rodríguez Gámez  
Federica Rubio Wenk  
Ricardo Demetrio Sánchez Montero  
Alejandro Sicilia González  
Daniel Soto Castro  
Alberto Suárez González  
Maykell Suárez Padrón  
Enrique Taibo Padrón  
Alejandro Tamayo García  
Sergio Tejera González  
Raúl Manuel Alcalde Toledano  
Anthony Arzeno Vázquez  
Ángel Emilio Capote Pérez  
Enzo Santiago Ciani  
Gabriel Ferrer Viñas  
Rubén García Barrionuevo  
Chabelis Hernández Suárez  
Miguel Ángel Labrador Orellana  
Laura Martín Ramos  
Manuel Martín Viera  
María Moreno Fraga  
Saray Pongo Tacoronte  
Daniel Socas Zamora

Daniel Silvestre Mena  
Olaya Rita Viesca Rosquete  
Eva Bonilla Rodríguez  
Oliver Castilla Jiménez  
Adriana Durán Delgado  
Cristhian Expósito Acosta  
Christian Yeray Expósito Dorta  
Desiré Fernández Páez  
Borja García Lorenzo  
Jeiver Fernando González Ardila  
Antonio González Fariña  
Elena María González Serrano  
Leandro David Guerrero Avendaño  
Alberto León Rodríguez  
Jesús Alberto Martín Mendoza  
Aaron Mesa González  
Jesús Elías Núñez Charrabe  
Miguel Manuel Pastor Moreno  
Melany Pérez Cabrera  
Daniela Pérez Rodríguez  
Rita Marlene Torres Quevedo  
Brian Trujillo Pérez  
Alicia Barreto Castro  
Blanca Hernández Évora  
Cecilia Loaisa Lara  
María Jesús Marrero Mesa  
Juan Pedro Padrón Torres  
José Manuel Ramos Arbelo

Jesús Víctor Rodríguez Junco  
César E Salazar Jorge  
José Carlos Barreiro Bahamonde  
Olivier Bello García  
Vanesa María Felipe Martín  
José Rosendo Fuentes Palmero  
Santiago T. González Quesada  
Alberto Antonio Marín Martín  
Silvia Pérez Guillotín  
Inmaculada Rey Merino  
Alicia María Sánchez López  
Bienvenida Vega Barreto  
Francisco Javier Arocha Hernández  
Carmen Rosa González Hernández  
Manuel González Mauricio  
José Antonio Rabionet García  
María Teresa Rodríguez de la Rosa  
Víctor Manuel Romeo Jiménez  
Juana Margarita Vera  
Susana Abdala Kuri  
Francisco C. Almeida Rodríguez  
Daniel Alonso Ramírez  
Antonio Aparicio Juan  
Carmen Ascanio Sánchez  
Deivis Ávila Prats  
María Dolores Baena Cuadrado  
Carmen Marina Barreto Vargas  
Plácido Enrique Bazo Martínez

Moisés Betancor Montesinos  
Vicente José Blanco Pérez  
Julio Antonio Brito Santana  
Pino Teresa Caballero Gil  
Antonio Cabrera de León  
Celsa María Cáceres Rodríguez  
Dulce María Cairós Barreto  
Bernardo Antonio Candela Sanjuán  
Luis Javier Capote Pérez  
Cándido Caballero Gil  
Carolina Castillo Ruiz  
Esperanza María Ceballos Vacas  
Noemí Cinelli  
Serafin Corral Quintana  
Flora María Díaz Pérez  
Chaxiraxi María Escuela Cruz  
Jaime Febles Acosta  
Yaritza Garcés Delgado  
Sara García Cuesta  
Francisco Javier García Rodríguez  
Dulce María González Doreste  
María Gloria González Galván  
Carina Soledad González  
Dácil Yurena González  
María Inmaculada González Pérez  
Amador Guarro Pallás  
Pedro Ramón Gutiérrez Hernández  
María Rosario Hernández Borges

Guadalberto J.M. Hernández  
 Francisco Jiménez  
 Carlos Jiménez Martínez  
 Rodney Rolando Lacret Pimienta  
 Ana María Lancha Bernal  
 María Milagros Laz Pavón  
 Manuel Ledesma Reyes  
 Javier Esteban Marrero Acosta  
 Gustavo Alberto Marrero Díaz  
 Josefa Rosa Marrero Rodríguez  
 Norena Natalia Martín Dorta  
 Evencio Mediavilla Gradolph  
 Jezabel Miriam Molina Gil  
 Felipe Agustín Monzón Peñate  
 Andrés Mújica Fernaud  
 José Manuel Padrón Carrillo  
 Yolanda Peralta Sierra  
 María Inmaculada Perdomo Reyes  
 Mauricio Pérez Jiménez  
 María Soledad Pérez Rodríguez  
 Carmen Nieves Pérez Sánchez  
 Silvana Elena Radescu Cioranescu  
 Margarita Isabel Ramos Quintana  
 Teodoro Roca Cortés  
 Gloria Pilar Rojas Rivero  
 Gladys María Rolo González  
 Cándido Román Cervantes  
 María del Carmen Rubio Armendáriz  
 Alfonso Ruiz Rallo

Felipe San Luis Gutiérrez  
 Ernesto Jesús Suárez Rodríguez  
 Ana María de la Paz Vega Navarro  
 Carmen Dolores Wehbe Herrera  
 Jesús Alonso Hernández  
 Sergio F. Alonso Rodríguez  
 José Domingo Barroso Ribal  
 Juan Diego Betancor Ortiz  
 María Verónica Betancor Rodríguez  
 Marcel Manuel Bonnet Escuela  
 Dolores Lidia Cabrera Pérez  
 Juan Ignacio Capafons Bonet  
 Ángel Carmelo Chinaea Martín  
 Carlos de las Cuevas Castresana  
 Alfonso Miguel García Hernández  
 Jorge Enrique García Rojas  
 María Candelaria Gil Fariña  
 Miriam González Gómez  
 Teresa González Pérez  
 Marisol Guerra Marichal  
 Gloria Lastenia Hernández Zamora  
 María Luisa Hodgson Torres  
 Ana María Martín Rodríguez  
 Carlos Efrén Mora Luis  
 Miguel Ángel Rodríguez Delgado  
 María Elena Sánchez Hernández  
 Carmen Dolores Sosa Castilla  
 Antonio Manual González Marrero  
 María Montserrat Acosta González

Domingo David Afonso Oramas  
 Pedro Benito Averó Delgado  
 Néstor Amadeo Bruno Pérez  
 Luis Miguel Cairós Ventura  
 María Aránzazu Calzadilla Medina  
 Emma Carmelo Pascual  
 Josefina G Castañeda Suardíaz  
 José Ramón Castro Conde  
 Naira Delgado Rodríguez  
 Nieves Marta Díaz Gómez  
 José Miguel Díaz Gómez  
 Matilde Candelaria Díaz Hernández  
 Marta María Domínguez Herrera  
 Alberto Domínguez Martínez  
 Orlando Germán Espino Morales  
 Carmen Gloria Francisco Pérez  
 María Aránzazu García Pizarro  
 Manuel González de la Rosa  
 Albano José González Fernández  
 María Olga González Morales  
 Ana Lorenza González Pérez  
 Ginés Guirao Pérez  
 Javier Hernández Borges  
 María del Carmen Hernández García  
 Antonio Crisanto Llorens de la Cruz  
 Jacob Lorenzo Morales  
 Jalel Mahouachi  
 Hipólito Marrero Hernández  
 Jorge Martín Gutiérrez

Carmen Gloria Martín Rodríguez  
 Urbano Medina Hernández  
 Juan Albino Méndez Pérez  
 Guillermo Luis Méndez Suárez  
 María Mercedes Novo Muñoz  
 Alexis Manuel Oliva Martín  
 José Jaime Pascual Fernández  
 Rocío Peña Vázquez  
 Ernesto Pereda de Pablo  
 Herminia Calixta Pérez González  
 Edgar Pérez Herrero  
 María Victoria Pérez Monteverde  
 José Enrique Piñero Barroso  
 Francisco Javier Ramos Real  
 Jorge Riera Ledesma  
 María Gracia Rodríguez Brito  
 Juan Manuel Rodríguez Calero  
 Nuria Inés Rodríguez Díaz  
 Rubi Nieves Rodríguez Díaz  
 José Ángel Rodríguez Gómez  
 Fernando Luis Rosa González  
 Emilio José Sanz Álvarez  
 Marta Teresa Soriano Torres  
 Santiago Torres Álvarez  
 Néstor Vicente Torres Darias  
 Jesús Miguel Torres Jorge



# 1.7

## Honores y distinciones

### RECTOR HONORARIO

Antonio González González  
1976

### MEDALLAS DE HONOR

S. M. la Reina de España  
1991

Francisco Tomás y Valiente  
1996

César Manrique Cabrera  
(concedida a título póstumo)  
2022

### Medallas de Oro

Felipe González Vicen  
1987

Severo Ochoa  
1988

Jorge Fuentes Duchemín  
1991

Antonio Bethencourt Massieu  
1991

Juan Álvarez Delgado  
1991

Agustín Arévalo Medina  
1991

Nácere Hayek Calil  
1991

Jesús Hernández Perera  
1991

José M. de Armas Núñez  
1991

Excmo. Cabildo Insular de Tenerife  
2003

Francisco Sánchez Martínez  
2007

Excmo. Ayuntamiento de Adeje  
2014

Antonio Tejera Gaspar  
2017

Los Sabandeños  
2017

Manuel Álvarez de la Rosa  
2019

José Manuel Méndez Pérez  
2019

Ángela Sierra González  
2019

María Luisa Tejedor Salguero  
2019

Ángeles Betancor Yanes  
2019

Fernando Rodríguez Junco  
2019

Ramón E. Rojas Hernández  
2019





## DOCTORES HONORIS CAUSA

Agustín Millares Carlo  
**1976**

D. Rafael Caldera  
**1976**

José L. Botella Llusia  
**1983**

Alfredo Kraus Trujillo  
**1983**

Luis Diego Cuscoy  
**1985**

Manuel Alvar López  
**1990**

Alejandro Cioranescu  
**1990**

Russel J. Reiter  
**1992**

Julián M. Davidson  
**1992**

Gregorio Salvador Caja  
**1992**

Alberto Sartoris  
**1992**

Federico Mayor Zaragoza  
**1994**

Fernando Lázaro Carreter  
**1994**

José Carlos Alberto Bethencourt  
**1994**

M<sup>a</sup> Rosa Alonso Rodríguez  
**1994**

Ciudad de San Cristóbal de La  
Laguna  
**1996**

Emilio Lledó Íñigo  
**1997**

Leoncio Afonso Pérez  
**1997**

Hans Erih Diemath  
**1998**

Manuel Elkin Patarroyo Murillo  
**1998**

Miguel Ángel Ladero Quesada  
**1998**

Antonio Romeu de Armas  
**1998**

José Luis Pinillos Díaz  
**2000**

José Luis Fernández Pérez  
**2009**

Luis Sainz de Medrano Arce  
**2005**

Manuel Carlos Palomeque López  
**2005**

Manuel Cardona Castro  
**2006**

Carlos M<sup>a</sup> Romeo Casabona  
**2006**

Antonio García García  
**2007**

Javier Muguerza Carpintier  
**2007**

Tomás González Rolán  
**2012**

Manuel Segura Morales  
**2012**

Federico Corriente Córdoba  
**2015**

Michel Denis  
**2015**

Juan Esteban Beckman Abramson  
**2016**

Manuel Blahnik Rodríguez  
**2016**

Antonio López Alonso  
**2018**

Pedro Valentín de Pablo Contreras  
**2019**

Margarita Salas Falgueras  
(concedido a título póstumo)  
**2019\***

Serge Fauchereau  
**2019\***

Karl Barry Sharpless  
**2021\*\***

María Teresa Anguera Argilaba  
**2021\*\***

Antonio Fernández de Buján y  
Fernández  
**2021\*\***

\*Acto de investidura celebrado el 17 de febrero de 2022 debido a las restricciones establecidas a causa de la pandemia de COVID-19.

\*\*Acto de investidura celebrado el 29 de abril de 2022 debido a las restricciones establecidas a causa de la pandemia de COVID-19.

# 2

Actos y  
Eventos

# 2.1

## Acontecimientos relevantes

### Estatutos renovados para nuevos tiempos

El Claustro aprobada en la sesión del 16 de septiembre de 2021 por mayoría absoluta, y en los términos previstos en los Estatutos y la Ley Orgánica de Universidades, los nuevos estatutos de la Universidad de La Laguna, que sustituían a los de 2004. Su redacción contó con la máxima participación de toda la comunidad universitaria. El nuevo texto trasladaba los exámenes de septiembre a julio, una medida que comienza a aplicarse el curso 2022/2023.

### La vuelta a las clases presenciales

La Universidad de La Laguna recuperaba las riendas de la docencia presencial tras el cambio de formato provocado por la pandemia de COVID-19 adoptando, a comienzos del curso 2021/2022, el modelo de presencialidad total en todas sus actividades y manteniendo el uso obligatorio de mascarilla, tanto dentro como fuera del aula. No obstante, el centro permitía que personas en situaciones de vulnerabilidad frente al virus pudieran acogerse a la docencia telemática.



### El papel transformador de las universidades canarias

Los rectores de las universidades públicas canarias, Rosa Aguilar (ULL) y Lluís Serra (ULPGC) comparecían en marzo de 2022 ante la Comisión de Educación, Universidades, Cultura y Deportes del Parlamento de Canarias para exponer los planes de trabajo, desafíos y retos de los centros públicos. Una intervención en la que ambos rectores destacaron la labor de las universidades como palanca de transformación económica de Canarias y reivindicaron mayor financiación.



### Medalla de Oro de Canarias para la rectora

El Gobierno de Canarias acordaba en el mes de mayo, y a propuesta de su presidente, Ángel Víctor Torres, conceder la Medalla de Oro de Canarias 2022 a Rosa Aguilar, rectora de la Universidad de La Laguna, entre otras autoridades y figuras destacadas de las islas. Lo hacía por ser una de las mujeres gomeras más ilustres y una de las científicas canarias más reputadas actualmente. Catedrática de Ingeniería de Sistemas y Automática en el Departamento de Ingeniería Informática y Sistemas, ostenta su cargo de rectora desde 2019.



## Ciencia menos burocrática y con más ayudas a la insularidad

Una representación del personal investigador de proyectos de I+D financiados por el Ministerio de Ciencia e Innovación del Gobierno de España se reunía en diciembre de 2021 con la ministra, Diana Morant, quien pudo conocer qué materias trabajaban y cuáles eran sus principales demandas. Una cita celebrada en el Aula Magna del Edificio Central a la que acudieron una treintena de investigadores del centro académico, quienes solicitaron la simplificación de las gestiones burocráticas y demandaron más ayudas para salvar la insularidad.



## Solidaridad con La Palma

La Universidad de La Laguna no tardaba en actuar ante el estallido del volcán de La Palma, ocurrido en septiembre de 2021, y publicaba en octubre una medida de apoyo económico articulada a través del Vicerrectora de Estudiantes y Empleabilidad, con cargo a un presupuesto de 314.000 euros para ayudar al estudiantado empadronado en El Paso, Los Llanos de Aridane y Tazacorte, una acción que precedió a otras en las que el centro académico y la comunidad universitaria han seguido mostrando su solidaridad a los damnificados.



## La ULL, primera universidad española en certificarse en igualdad

La Universidad de La Laguna se convertía en 2021 en el primer centro de educación superior del país en conseguir la certificación de Igualdad de Género y Retributiva de AENOR mediante un proceso de auditoría totalmente independiente iniciado en mayo de 2020, y liderado por la Unidad de Igualdad de Género de la institución académica. Un logro que ha

necesitado de un extenso diagnóstico en el que se analizaron múltiples aspectos, entre ellos, la selección y contratación de personal, clasificación profesional, formación o acoso, así como las condiciones de trabajo.



## Celebración de 230 años de historia

La rectora de la Universidad de La Laguna, Rosa Aguilar China, hacía referencia a la “ineludible tarea de formar a las personas” en el discurso pronunciado con motivo del *Día Institucional* del centro, un acto celebrado en marzo en el que se hace balance de la actividad académica y se celebra la excelencia de la comunidad universitaria a través de varios galardones concedidos por la asociación Alumni ULL, entre los que destacan el Premio a los Valores Humanos, el Premio Alonso de Nava y Grimón y los de mejor expediente de grado y mejor trabajo fin de máster, entre otros concedidos por la institución.



## Pacto por la Ciencia e Innovación de Canarias

Impulsado desde la Consejería de Economía, Conocimiento y Empleo del Gobierno de Canarias con el fin de aglutinar a los agentes políticos, económicos, técnicos y sociales mejor situados para hacerlo realidad, el Pacto por la Ciencia e Innovación de Canarias supone el compromiso de trabajar activamente para impulsar la investigación e innovación en las islas por parte del Gobierno de Canarias, Ministerio de Ciencia y administraciones públicas, entre las que figura la Universidad de La Laguna.



## Aprobado el segundo plan de igualdad

El Consejo de Gobierno de la Universidad de La Laguna aprobaba en enero de 2022 el segundo Plan de Igualdad, que se articula en nueve ejes de actuación sobre los que se sustenta este ambicioso documento con el que la institución sigue avanzando hacia la igualdad entre mujeres y hombres, y que también plantea la posibilidad de que todos los centros de la ULL cuenten con representantes en la comisión de igualdad.



## Premio al portal de transparencia

El Comisionado de Transparencia y Acceso a la Información Pública de Canarias ponía nota a la Universidad de La Laguna, que alcanzaba una calificación de 9,69 puntos sobre 10, tras finalizar la revisión de las alegaciones presentadas por las entidades que participaban en el proceso de evaluación del Índice de Transparencia de Canarias 2020. Todo un logro que sitúa a la institución académica entre las entidades distinguidas con el Premio de Excelencia a la Transparencia Digital en Canarias.



## Implantación del nuevo grado en Deportes

La rectora de la Universidad de La Laguna, Rosa Aguilar, anunciaba en mayo ante el Claustro la puesta en marcha del Grado en Ciencias de la Actividad Física y del Deporte, que será toda una realidad en el curso 2022/2023. La consecución de esta demanda histórica se hacía realidad, una vez superados todos los requisitos administrativos y otorgado el visto bueno por parte del Gobierno de Canarias.



## El reto de la ciberseguridad en la universidad

La Universidad de La Laguna acogía en el mes de mayo las 44ª Jornadas de la Sectorial TIC de Crue Universidades Españolas, que bajo el nombre 'El reto de la Ciberseguridad en la universidad' abordaron la prevención y vigilancia, gestión de incidentes, organización y cumplimiento normativo, así como otros aspectos específicos en este ámbito. Durante las jornadas, a las que asistieron 174 personas de 68 universidades, se brindó a los asistentes un recorrido por San Cristóbal de La Laguna, ciudad Patrimonio de la Humanidad.



## Más financiación para la universidad pública canaria

Los rectores de las universidades públicas canarias, Rosa Aguilar (La Laguna) y Lluís Serra (Las Palmas de Gran Canaria), se reunían el pasado mes de julio con representantes de la Consejería de Educación, Universidades, Cultura y Deportes del Gobierno de Canarias para pedir la misma cuantía en financiación que en 2013, y poder recuperar los 301 millones para las dos instituciones frente a los 244 actuales, para poder afrontar el crecimiento de los costes estructurales y mantenimiento de ambos centros.



## Visto bueno a la creación de la Facultad de Enfermería

El Consejo de Gobierno de la Universidad de La Laguna aprobaba por unanimidad en el mes de julio la creación de la nueva Facultad de Enfermería, una antigua e histórica demanda que aún tendrá que ser validada por otras instancias para su puesta en marcha definitiva, y cuyos estudios se cursan actualmente en las dependencias de la Facultad de Ciencias de la Salud.



## Nombramiento de nuevos doctores *honoris causa*

La Universidad de La Laguna hacia entrega en febrero de una de las mayores distinciones del mundo académico, el doctorado *honoris causa* al jurista Pedro Valentín de Pablo Contreras, al comisario de arte Serge Fauchereau y, a título póstumo, a la bióloga molecular Margarita Salas, en una ceremonia celebrada en el Paraninfo que se repetía en abril para investir a la psicóloga María Teresa Argilaga, al químico Karl Barry Sharpless y al jurista Antonio Fernández de Buján y Fernández. Seis investiduras que se culminaban tras los retrasos ocasionados por la pandemia.



## Acuerdo con el Servicio Canario de la Salud

El pasado curso se hacía realidad el concierto suscrito entre las dos universidades públicas canarias (La Laguna y Las Palmas) y el Servicio Canario de la Salud (SCS) para el uso de las instituciones sanitarias en la investigación y docencia en las enseñanzas universitarias oficiales. Este convenio ha permitido ya ofertar una decena de plazas de profesorado contratado doctor vinculadas al SCS para cubrir las necesidades docentes urgentes en el área de Ciencias de la Salud.



## Rechazo a la ocupación rusa en Ucrania

Con la firma de la rectora, Rosa Aguilar, la Universidad de La Laguna se adhería en marzo a una carta redactada por la presidenta del Consejo Social de la institución, María Dolores Pelayo Duque, en reacción a los actos bélicos perpetrados por Rusia en territorio ucraniano, con los que se vulnera el orden internacional y se cometen actos de lesa humanidad contra la población civil.



## Nuevo Instituto de Matemáticas y Aplicaciones

Desde el pasado mes de junio La Universidad de La Laguna cuenta con un nuevo instituto de investigación centrado en las Matemáticas y Aplicaciones que podrá comenzar a desarrollar sus actividades científicas, una vez superados todos los trámites que requiere su aprobación. Esta nueva infraestructura científica fue inaugurada por la rectora, Rosa Aguilar; el vicerrector de Investigación y Transferencia, Ernesto Pereda y la presidenta de la Real Sociedad Matemática Española, Eva Gallardo.



# 2.2

## Reconocimientos, encuentros y foros

### Destacados expertos en lenguas románicas se reúnen en La Laguna

La Société de Linguistique Romane, fundada en 1924, eligió el pasado mes de julio la Universidad de La Laguna para celebrar el congreso filológico más antiguo de los que se convocan en Europa. De carácter trianual, el XXX Congreso Internacional de Lingüística y Filología Románicas reunió a 500 expertos que, en sesiones de mañana y tarde, presentaron las últimas investigaciones y avances en lo que respecta a las disciplinas lingüísticas.



### Las ventajas de la computación natural y artificial

El noveno Congreso Internacional sobre Interacción entre Computación Natural y Artificial, que se celebró en junio en el hotel Botánico del Puerto de la Cruz, reunió a 200 expertos de distintos países que aportaron sus conclusiones en torno a la computación natural y artificial. Este encuentro interdisciplinario se convirtió en foro de discusión e intercambio de ideas sobre neurociencia computacional y circuitos de inspiración biológica.



### Reconocimiento a dos jóvenes investigadores de la ULL

Dos graduados en Química de la Universidad de La Laguna que desarrollan sus tesis doctorales en el Grupo de Ciencia de Superficies y Electrocatálisis del Instituto Universitario de Materiales y Nanotecnología. Sergio Fajardo Rodríguez y Sergio Díaz Coello fueron premiados por sus pósteres en dos congresos celebrados recientemente, en los que expusieron sus novedosas investigaciones sobre los catalizadores en medios ácidos y alcalinos.



### Cónclave de especialistas en Lexicografía Hispánica

El IX Congreso Internacional de Lexicografía Hispánica que comenzaba a finales de mayo en la Universidad de La Laguna reunió a 150 investigadores y expertos de 30 países para reivindicar la labor de las personas que continúan elaborando los diccionarios de la lengua española mediante sus investigaciones y estudio del léxico en pleno siglo de la revolución tecnológica y digital.





## Reunión de especialistas en Álgebra y Geometría Algebraica

El seminario online de Especialización Permanente de Álgebra, Geometría algebraica y Singularidades reunió a un grupo de expertos internacionales en Álgebra y Geometría Algebraica que hablaron y debatieron sobre los últimos avances en la investigación en este campo, en una cita organizada por Grupo de Investigación Geometría Algebraica: singularidades e invariantes de la Universidad de La Laguna.

## Décimo simposio de estudiantes de Biología

La Facultad de Ciencias de la Universidad de La Laguna celebraba en el mes de marzo de este año la décima edición de su Congreso de Estudiantes de Biología, en el que se inscribieron 195 estudiantes para asistir a las 14 ponencias orales presentadas, 25 pósteres y la posibilidad de participar en el concurso de fotografía sobre cualquier asunto relacionado con la Biología.

SEMINARIO DE ESPECIALIZACIÓN DE ÁLGEBRA, GEOMETRÍA ALGEBRAICA Y SINGULARIDADES. 2021

2021-2022



más info en: [ull.es/porta/agenda](http://ull.es/porta/agenda)



## Distinción a la rectora por su contribución al avance de las TIC

La comunidad de ejecutivos y profesionales de gobierno y gestión del servicio itSMF España otorgó a la rectora de la Universidad de La Laguna, Rosa Aguilar, su Premio Compromiso con la Profesión, un galardón con el que se reconoce la contribución de destacados profesionales al avance de las tecnologías de la información, y cuya ceremonia de entrega fue la antesala a la ExpoITSM® 2022, el mayor encuentro de proveedores, procesos de gobierno, gestión de información y tecnología de habla hispana.



## Foro internacional para jóvenes investigadores

Con el objetivo de motivar a la comunidad investigadora para constituir un foro común donde tratar temas transversales y fomentar la investigación y divulgación, la Asociación de Jóvenes por la Investigación de Tenerife y el Vicerrectorado de Investigación de la Universidad de La Laguna celebraron en noviembre el IV Congreso de Jóvenes Investigadores de Canarias y el II Congreso Internacional de Jóvenes por la Investigación, un encuentro abierto a investigadores que quieran compartir sus avances con la comunidad científica.



## La contabilidad social como eje del cambio para el desarrollo

Más de 70 personas acudieron a las actividades del IX Congreso Anual de GEACCOUNTING, que bajo el título 'Midiendo lo que importa, el Valor Social como palanca de cambio', se celebró a final de 2021 en la sede de Presidencia del Gobierno de Canarias y la Facultad de Economía, Empresa y Turismo de la Universidad de La Laguna. Una reunión científica organizada por la Cátedra Cajasiete de Economía Social y Cooperativa y la consultoría Grupo Innovaris, en la que se destacó el alcance de los retos del modelo de cálculo de valor social.



## La catedrática Margarita Ramos, premio Fifede 2022

El Cabildo de Tenerife ha reconocido este año la labor desarrollada por la catedrática en Derecho del Trabajo y de la Seguridad Social de la Universidad de La Laguna, Margarita Ramos, en materia de igualdad de oportunidades entre mujeres y hombres en el ámbito laboral, en la sexta edición de los Premios Fifede a la Igualdad en el Empleo *Ellas 2022*, en la que también se premió a la entidad Cajasiete. Un galardón entregado por el presidente del Cabildo tinerfeño, Pero Martín, en una ceremonia celebrada en el Museo de la Naturaleza y la Arqueología (MUNA).



## Medalla de Honor para César Manrique

El Consejo de Gobierno de la Universidad de La Laguna aprobaba por unanimidad en septiembre de 2021 conceder la tercera Medalla de Honor de la institución al artista César Manrique, una distinción con la que el centro académico expresaba el reconocimiento unánime al polifacético artista lanzaroteño y destacaba su figura visionaria e inspiradora coincidiendo con la celebración del centenario de su nacimiento.

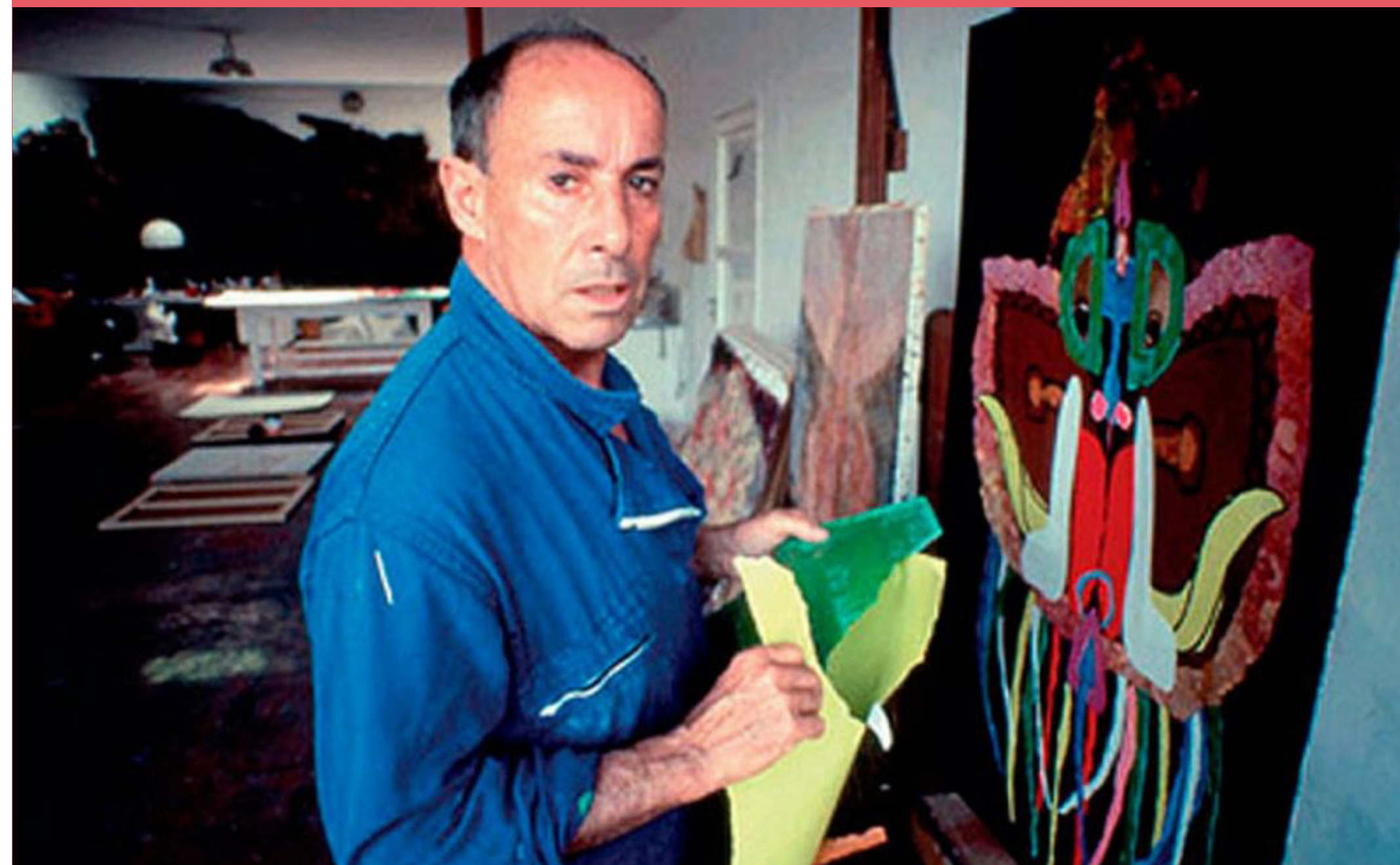

## Distinción para la investigación en química analítica verde y sostenible

Un trabajo realizado por el Grupo de Investigación en Química Analítica Aplicada (AChem) de la Universidad de La Laguna, que forma parte de la tesis doctoral de Cecilia Ortega Zamora, fue premiado como uno de los mejores pósteres en la 1<sup>st</sup> Green and Sustainable Analytical Chemistry e-Conference (GSAC2022), celebrada en marzo conjuntamente con la 2<sup>nd</sup> European Sample Preparation e-Conference (EuSP2022).



## El compromiso con la transformación social

Las dos universidades públicas canarias destacaron su compromiso con el desarrollo sostenible en la reducción de las desigualdades durante la III Semana de la Economía Social, organizada por la Cátedra Cajasieta de Economía Social y Colaborativa de la Universidad de La Laguna, en colaboración con la Universidad de Las Palmas de Gran Canaria, que se celebró en el rectorado de la ULPGC, y a cuya inauguración asistieron los rectores de ambos centros académicos: Rosa Aguilar y Lluís Serra.



## Premio de Investigación Agustín de Betancourt 2021

La Fundación CajaCanarias anunciaba en octubre de 2021 que su Premio de Investigación *Agustín de Betancourt* 2021 recaía en el trabajo titulado *Decent work in hospitality: scale development and validation*, de Francisco Javier García, Yaiza Armas Cruz y Manuel González de la Rosa, profesores de la Universidad de La Laguna. Dotado con 3.000 euros, el galardón reconocía esta línea conjunta de investigación centrada en la medición de la calidad del empleo en un sector como el turístico, en el que es tan importante la percepción de la calidad del servicio por parte de la clientela.



## Tres publicaciones de la ULL en el Journal Citation Report

Tres cabeceras de la Universidad de La Laguna: *Cédille*, Revista de Estudios Franceses, *Revista de Filología* y *PASOS*, así como la Revista de Turismo y Patrimonio Cultural se incorporaban este año a la lista de la plataforma Web of Science (WOS) de Clarivate Analytics. *Cédille* aparecía en el segundo cuartil (Q2) del Journal Citation Report (JCR) entre las revistas de su especialidad, la revista de Filología en el Q3 de la clasificación JCR en su campo y *PASOS* en el Q4 de su materia.



## Primer seminario de investigación sobre Diversidad LGBTIQ+

La Facultad de Psicología y Logopedia de la Universidad de La Laguna acogía en marzo el I Seminario de Investigación sobre Diversidad LGBTIQ+ en el que se expusieron algunas investigaciones interdisciplinares sobre las realidades trans, coincidiendo con el *Día Internacional de la Visibilidad Trans*. La cita, que contó con una gran acogida por parte de la comunidad universitaria, además de muchas otras personas interesadas en esta realidad, reunió a más de medio centenar de asistentes entre los que se encontraba la rectora, Rosa Aguilar.



## El regreso del Campeonato Universitario de Canarias

Las dos universidades públicas del archipiélago jugaban, después de dos años de pandemia, el Campeonato Universitario de Canarias, un evento deportivo en el que se congregaron centenares de estudiantes de ambas instituciones académicas, y que aglutinó más de una decena de competiciones de distintas prácticas deportivas que se disputaron en las modalidades masculina y femenina e, incluso, en la de equipos mixtos.



## Celebración de Campus África por partida doble

Tras dos ediciones sin poder celebrarse, Campus África regresaba el pasado curso con dos ediciones. La primera, en diciembre de 2021 y centrada en los retos globales tras la pandemia, que contó con la presencia de la viróloga Margarita Del Val y el creador de la vacuna española intranasal esterilizante, Luis Enjuanes. La segunda en julio, centrada en el cambio climático, el desarrollo sostenible y la salud, que congregó a 57 becarios de países africanos.



## Nuevo congreso de estudiantes de la Sección de Química

La décimo séptima edición del Congreso de Estudiantes de la Sección de Química de la Universidad de La Laguna, que se celebró en abril, se realizó en esta ocasión de forma presencial y con un gran éxito de público. La cita, que cosechó una amplia participación, acogió 64 comunicaciones en formato póster, 29 orales y 2 videos de divulgación.



## Debate internacional sobre agricultura sostenible

La Universidad de La Laguna acogió en el mes de julio el Simposio de Agricultura Sostenible y de Precisión 2022, en el que un centenar de expertos procedentes de distintos países de Europa debatieron en torno a asuntos claves para el sector como la gestión sostenible del agua y del suelo, el uso de las nuevas tecnologías para garantizar el seguimiento de los cultivos o la seguridad alimentaria, en una cita celebrada en el Aula Magna de la Física y Matemáticas y en el Instituto Universitario de Bio-Orgánica Antonio González ((IUBO-AG).

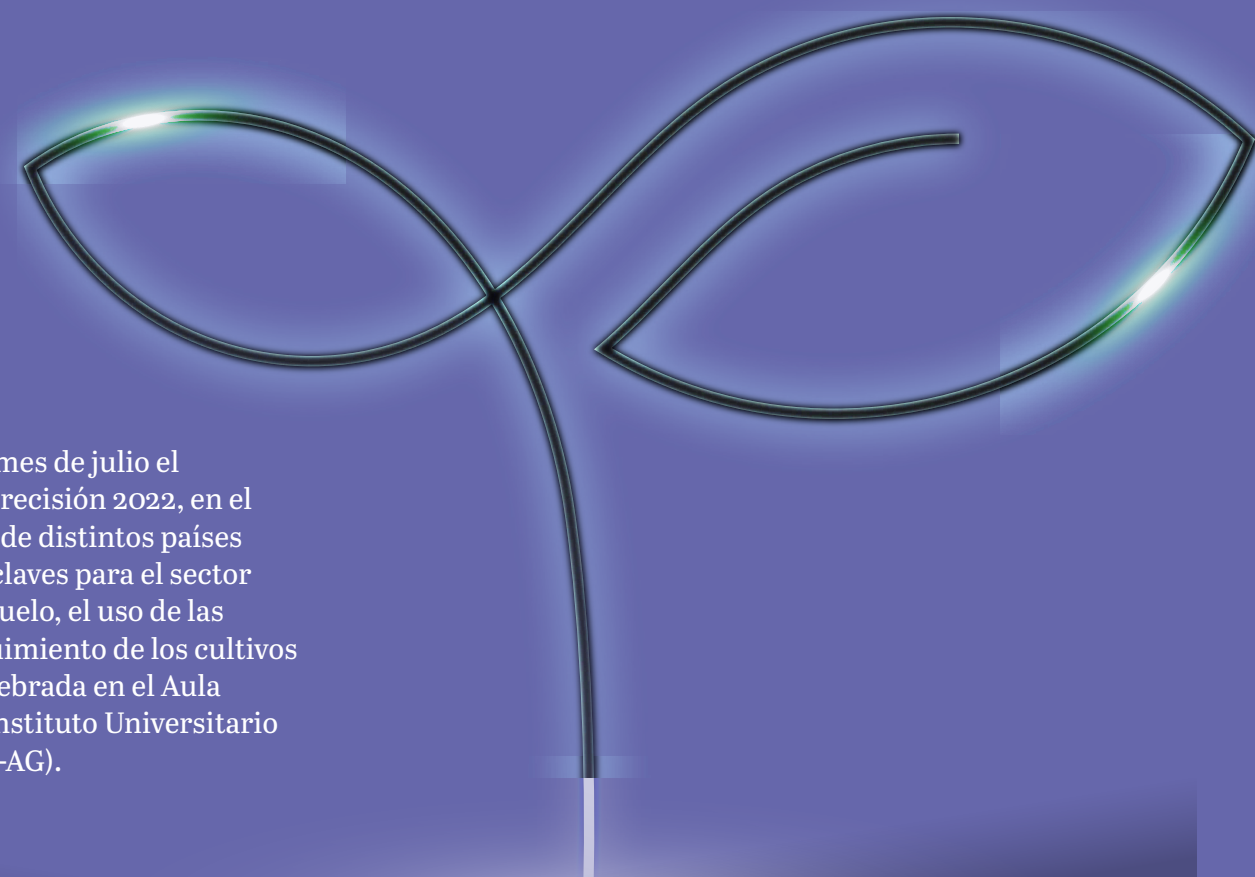

SPA2022

## Simposio Internacional SUSTAINABLE AND PRECISION AGRICULTURE

18-20 de julio 2022

San Cristobal de La Laguna Tenerife

[www.spa2022.com](http://www.spa2022.com)



## Homenaje al personal jubilado

El Paraninfo fue el escenario elegido para homenajear en el mes de marzo al personal jubilado de la Universidad de La Laguna durante los dos últimos años, tanto del profesorado como de administración y servicios. Un acto de despedida afectuoso en el que la rectora Rosa Aguilar agradeció el compromiso académico de estas personas, que han dejado su huella en la institución, y que estuvieron representadas por la profesora Carmen del Arco y la técnico Cecilia Khon.



## Indagando en las claves de la movilidad europea

El Aulario César Manrique del Campus de Guajara de la Universidad de La Laguna se convirtió en el epicentro y foro de debate y reflexión sobre la movilidad internacional de estudiantes a través de conocido programa Erasmus+, que ha cumplido 35 años. Un elemento clave para todas las universidades europeas al que también pueden acogerse el personal de administración y servicios y el profesorado.



## Primer festival urbano universitario

Promover y difundir las manifestaciones de la cultura urbana es el objetivo con el que la Universidad de La Laguna, a través de su Vicerrectorado de Cultura y Participación Social, organizaba el pasado curso una serie de actividades englobadas bajo la denominación Urban Fest. El rapero Arkano se daba cita en diciembre, se exponía una exposición sobre diseño de tablas de skateboard y se celebraron más actividades a partir de enero.



## La importancia del español como lengua extranjera

Organizado por el grupo de investigación AIGELE (Análisis de la Instrucción Gramatical en Español como Lengua Extranjera) en colaboración con el Departamento de Filología Española y la Sección de Filología de la Universidad de La Laguna, el II Seminario Internacional AIGELE: Bases para la enseñanza del Español como Lengua Extranjera (ELE), se convirtió en el mes de mayo en punto de encuentro para compartir la actividad investigadora en la formación de profesorado especializado en la docencia del español como lengua extranjera.



## La educación internacional a debate

Las experiencias en la docencia internacional, las prácticas internacionales, inclusión de componentes internacionales en la enseñanza y formación intercultural, así como la enseñanza en otras lenguas fueron los principales asuntos abordados en las II Jornadas de Internacionalización del Currículum celebradas en la Universidad de La Laguna en junio, que organizó el Vicerrectorado de Proyección, Internacionalización y Cooperación.



## La ULL en la National Geographic

La revista National Geographic abordaba en el mes de marzo, con un despliegue más que notorio de páginas, un proyecto de la Universidad de la Laguna que centraba su reportaje principal y editorial: las denominadas “tierras raras”, conocidas como las “vitaminas de la industria”, que son objeto de estudio en el proyecto MAGEC-REsearch, liderado por el profesor de Física Jorge Méndez. Un proyecto multidisciplinar coordinado con la Universidad de Las Palmas de Gran Canaria, el Instituto Español de Oceanografía y el Museu de Ciències Naturals de Barcelona.

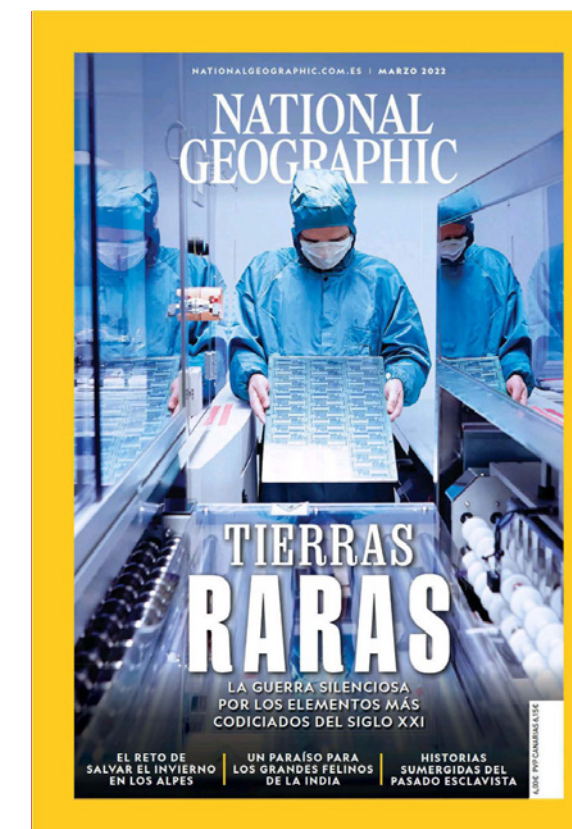

# 2.3

## Protagonistas

### Luis Enjuanes

El reputado virólogo, experto en coronavirus y líder de uno de los equipos del CSIC que la desarrolla la vacuna española, de la que es creador, estuvo en la cuarta edición Campus África, celebrada a finales de noviembre de 2021, donde presentó sus avances ante un numeroso público al que relató que en lo referente al preparado nacional contra la COVID, la seguridad está totalmente garantizada.

### Pilar García Mouton

Esta filóloga, profesora de investigación del Consejo Superior de Investigaciones Científicas (CSIC), dialectóloga y autora de varios atlas lingüísticos –que estuvo en Tenerife para participar en la mesa redonda *Panhispanismo y lexicografía*– sumó su saber y experticia al IX Congreso Internacional de Lexicografía Hispánica organizado por los catedráticos de la Universidad de La Laguna Alejandro Fajardo y Dolores Corbella.

### José Carmona

Este graduado en Trabajo Social se convertía en noviembre de 2021 en el primer doctor de etnia gitana de Canarias al doctorarse en Psicología por la Universidad de La Laguna con una tesis sobre la comunidad calé en Tenerife, una investigación rigurosa e inédita sobre las realidades familiares gitanas y los pasos que el pueblo gitano canario debe dar para avanzar hacia la inclusión socio-educativa.



### Margarita del Val

La viróloga más mediática de la pandemia de COVID 19, investigadora del Consejo Superior de Investigaciones Científicas (CSIC) –donde dirige la plataforma de investigación sobre la COVID-19– estuvo en Tenerife a finales de año para participar en la clausura de la cuarta edición de Campus África y dejarnos patente que el virus llegaba para quedarse.

### Ramón Casillas

El catedrático de Petrología y Geoquímica de la Universidad de La Laguna se situó en primera línea en La Palma, a pie de volcán, como miembro integrante del comité científico del Plan de Emergencias Volcánicas de Canarias (PEVOLCA), entidad encargada de gestionar estas crisis. Su labor consistía en realizar a diario una inspección visual del volcán, centrada en la evolución de las coladas.

### José Enrique Gargallo

El catedrático de Filología Románica de la Universidad de Barcelona, especialista en dialectología, paremiología y geoparemiología, estuvo en Tenerife para participar en el XXX Congreso Internacional de Lingüística y Filología Románicas, celebrado en la Universidad de La Laguna, en el que puso de manifiesto sus notables conocimientos sobre dichos y refranes.



## Vicky Gómez

La reconocida bailarina y coreógrafa salmantina Vicky Gómez, 'coach' de varias ediciones de programas de televisión como *Operación Triunfo* (OT) o *Eurovision Junior*, y coreógrafa del musical *Flashdance*, impartió un taller de danza urbana dirigido a niños y jóvenes en la vigésimo novena edición de la Universidad de Verano de Adeje, que se retomaba de forma presencial tras la pandemia.



## Mar Romera

La especialista en inteligencia emocional y autora de libros especializados sobre la escuela, la infancia y la didáctica activa fue la encargada de inaugurar la pasada edición de la Universidad de Verano de Adeje, con una ponencia en la que destacaba que la clave hacia el éxito es la evolución y el cambio que empiezan en la propia persona.



## Santiago Mas-Coma

El distinguido parasitólogo y miembro de la Organización Mundial de la Salud (OMS) volvía a la Universidad de La Laguna para participar en la edición de CampusÁfrica22, donde habló del impacto de los cambios climático y global sobre las enfermedades infectocontagiosas y de la importancia de pasar la información a los sistemas nacionales de salud para prevenir a la población por adelantado.



## Eduardo Parra

El profesor de la Universidad de La Laguna y la Agencia de Promoción Turística de Centroamérica (CATA) recibieron en la pasada edición de la feria **FITUR** sendos premios por la coordinación del I Hackatón para la creación de productos turísticos entre Centroamérica y República Dominicana, un galardón entregado en un acto el que participaron 40 operadores de la región.



## Luis Muíño

El psicólogo y divulgador fue el encargado de inaugurar el pasado mes de julio una nueva edición de la Universidad de Verano de La Palma en la que habló sobre las relaciones digitales y la apertura a nuevas experiencias, en un acto presentado por la consejera de Educación del Cabildo de La Palma, Susana Machín y la rectora de la Universidad de La Laguna, Rosa Aguilar.



## Carmen Cruz

Esta figura destacada de la música canaria fue distinguida con el XII Premio Alonso de Nava Grimón por su inestimable trayectoria y su valiosa contribución al desarrollo de la música coral en la institución académica, una labor reconocida por la Asociación Alumni. Ha sido directora de la Coral Universitaria desde 1976 hasta 1983 y fundadora y directora del Coro Polifónico Universitario, al frente del cual estuvo desde 1983 hasta 1992.





## Vicente Larraga

El investigador del CSIC y uno de los tres padres de las vacunas españolas contra la COVID-19 junto a Luis Enjuanes y Mariano Esteban, expuso la situación actual de la vacuna patria, actualmente en desarrollo, en su ponencia magistral 'El desarrollo de vacunas contra el virus SARS-COV-2', ofrecida en el marco de CampusÁfrica22, en la que también disertó sobre el desarrollo de vacunas de ADN, ante un público que se dio cita en la Facultad de Farmacia.

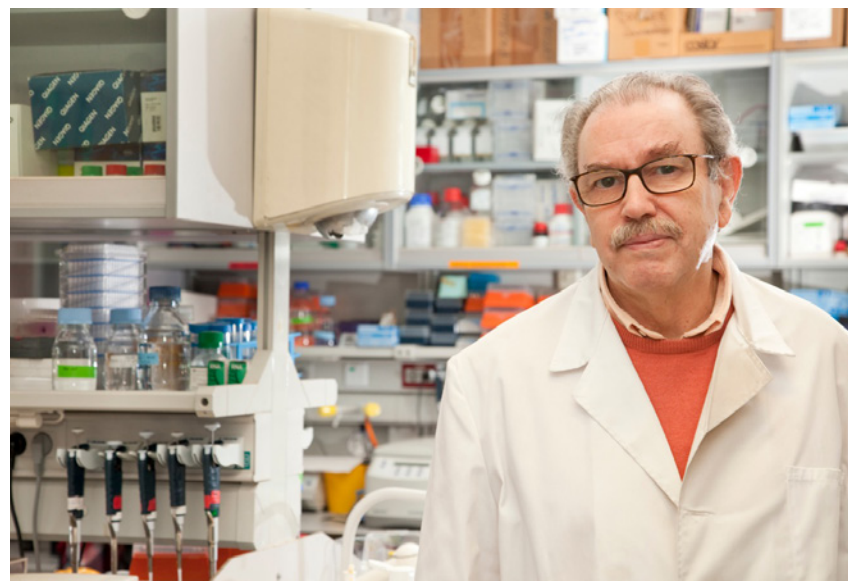

## Daida Alberto

La doctorada por la Universidad de La Laguna Daida Alberto se alzó en mayo con el segundo premio Francisco Martínez Romero de la Sociedad Española de Farmacia Clínica, Familiar y Comunitaria por su tesis «Atención Farmacéutica integral para la optimización de los resultados terapéuticos y mejora de uso de Benzodiazepinas», en la que ha diseñado un protocolo de dispensación integral en farmacia comunitaria que permitirá un uso más seguro de estos fármacos.



## Fernando García Tellado

Investigador del Instituto de Productos Naturales y Agrobiología del CSIC, y experto reconocido por su dilatada labor en el desarrollo de nuevas metodologías sintéticas, participó en la décimo séptima edición del Congreso de Estudiantes de la Sección de Química de la Universidad de La Laguna, que fue inaugurada en el mes de abril.



## Pere Estupinya

El escritor y presentador de televisión y uno de los mejores divulgadores científicos actuales estuvo invitado a una nueva sesión del ciclo de conferencias ULLpiensa, un marco de análisis destinado a reflexionar sobre temas de actualidad con personas expertas en la materia, que se desarrolló en junio en el Aula Magna del Edificio de Física y Matemáticas de la Universidad de La Laguna.



# 3

Organización  
universitaria

# 3.1

## Vicerrectorados

### Vicerrectorado de Investigación, Transferencia y Campus Santa Cruz y Sur

Edificio Central  
C/ Delgado Barreto, s/n  
38200 La Laguna  
Tfno. 922319480  
[vicerrectorado.investigación@ull.es](mailto:vicerrectorado.investigación@ull.es)

#### Vicerrector

Ernesto Pereda de Pablo

#### Directora de Secretariado de Promoción de la Investigación

Marta Arbelo Pérez

#### Directora de la OTRI (Oficina de Transferencia de Resultados de Investigación)

Raquel Marín Cruzado

#### Directora de Secretariado de Estrategia Científica

Verónica Pino Estévez

#### Director de Secretariado del SEGAI (Servicio General de Apoyo a la Investigación)

José Luis Rodríguez Marrero

#### Directora de Secretariado de Biblioteca, Publicaciones e Indicadores de Investigación

María Belén Melián Batista

#### Secretaria

María Isabel Díaz Melián

### Vicerrectorado de Cultura, Participación Social y Campus Ofra y La Palma

C/ Viana, 50  
38201 La Laguna  
Tfno. 922319601  
[vicerrectorado.cultura@ull.es](mailto:vicerrectorado.cultura@ull.es)

#### Vicerrector

Juan Albino Méndez Pérez

#### Director de Secretariado de Cátedras Institucionales y Responsabilidad Social

Manuel González de la Rosa

#### Directora de Secretariado de Cultura y Extensión Universitaria

Jorge Martín Gutiérrez

#### Secretaria

Luz Marina Díaz Siverio

### Vicerrectorado de Agenda Digital, Modernización y Campus Central

Edificio Central  
C/ Delgado Barreto, s/n  
38200 La Laguna  
Tfno. 922319455  
[secretaria.agendadigital@ull.es](mailto:secretaria.agendadigital@ull.es)

#### Vicerrector

Jorge Riera Ledesma

#### Directora de Secretariado de Modernización y Procesos

Vanessa Muñoz Cruz

#### Secretaria

Clara Eugenia Falcón Díaz

### Vicerrectorado de Estudiantes, Empleabilidad y Campus Guajara

Edificio Central  
C/ Delgado Barreto, s/n  
38200 La Laguna  
Tfno. 922319600  
[vicerrectorado.estudiantes@ull.es](mailto:vicerrectorado.estudiantes@ull.es)

#### Vicerrectora

Lastenia Hernández Zamora

#### Director de Secretariado de Soporte Estudiantil y Empleabilidad

Carlos Efrén Mora Luis

#### Directora de Secretariado de Prácticas Externas y Alojamiento

María Dolores Morera Bello

#### Director de Secretariado del Programa de Atención a Estudiantes con Discapacidad (PAED)

David Pérez Jorge

#### Secretaria

Flora María Gutiérrez Santan

### Vicerrectorado de Proyección, Internacionalización y Cooperación

C/ Viana, 50  
38201 La Laguna  
Tfno. 922319632  
Fax. 922319624  
[vicerrectorado.internacional@ull.es](mailto:vicerrectorado.internacional@ull.es)

#### Vicerrectora

Lidia Cabrera Pérez

#### Directora de Secretariado de Movilidad y Relaciones Comunitarias, Norteamérica y Asia

Sandra Dévora Gutiérrez

#### Directora de Secretariado de Movilidad y Relaciones Extracomunitarias África, Latinoamérica y Cooperación

María del Carmen Marrero

#### Director de Secretariado de Competencias y Titulaciones Internacionales

vacante

#### Secretaria

Ana Hormiga Machín

### Vicerrectorado de Infraestructuras y Sostenibilidad

Edificio Central  
C/ Delgado Barreto, s/n  
38200 La Laguna  
Tfno. 922319456  
[vicerrectorado.infraestructuras@ull.es](mailto:vicerrectorado.infraestructuras@ull.es)

#### Vicerrectora

María Montserrat Acosta González

#### Director de Secretariado de Infraestructuras

Axel Ritter Rodríguez

#### Director de Secretariado de Sostenibilidad y Campus Saludable

Edgar Pérez Herrera

#### Secretario

Francisco José Castilla Marks

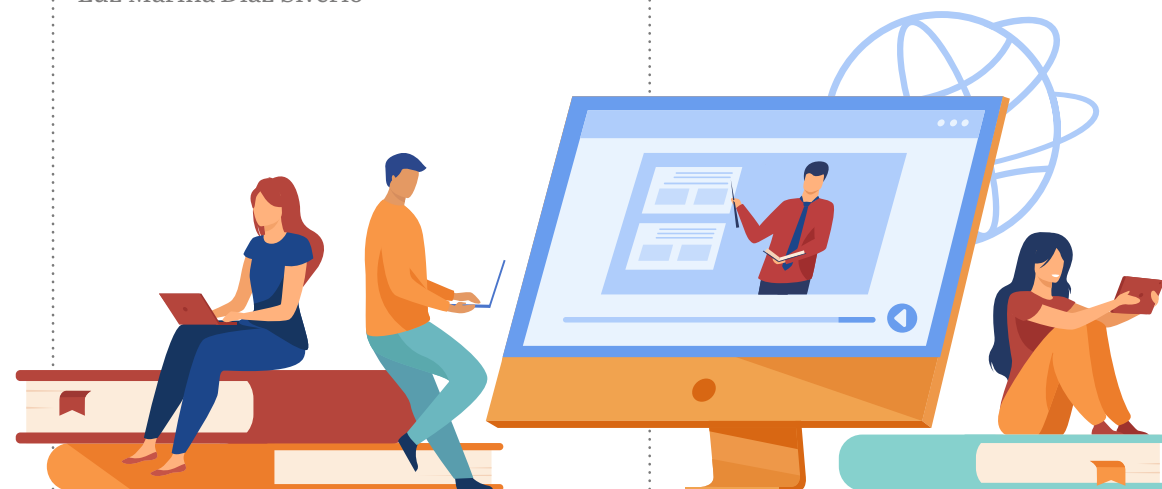

### Vicerrectorado de Innovación Docente, Calidad y Campus Anchieta

Edificio Central  
C/ Delgado Barreto, s/n  
38200 La Laguna  
Apartado 456  
Tfno. 922318033  
[vicerrectorado.innovacionyqualidad@ull.es](mailto:vicerrectorado.innovacionyqualidad@ull.es)

**Vicerrector**  
Néstor Vicente Torres Darias

**Directora de Secretariado de Calidad, Formación e Innovación**  
Patricia Adriana Delponti  
**Director de Secretariado de Titulaciones**  
José Miguel Cáceres Alvarado  
**Secretaria**  
Cristina Caballero Santana

### Vicerrectorado de Personal Docente e Investigador

Pabellón de Gobierno  
C/ Padre Herrera, s/n  
38200 La Laguna  
Tfno. 922319477  
[secpdi@ull.es](mailto:secpdi@ull.es)

**Vicerrectora**  
Rocío Peña Vázquez

**Director de Secretariado de Contratación de Personal Docente**  
Carlos Trujillo Cabrera  
**Directora de Secretariado de Planificación Académica**  
Naira Delgado Rodríguez  
**Secretaria**  
María del Pilar Hernández Torres



## 3.2

### Facultades y escuelas

- Escuela de Doctorado y Estudios de Posgrado
- Facultad de Ciencias
- Facultad de Ciencias de la Salud
- Facultad de Farmacia
- Facultad de Ciencias Sociales y de la Comunicación
- Facultad de Derecho
- Facultad de Economía, Empresa y Turismo
- Facultad de Educación
- Facultad de Humanidades
- Escuela Politécnica Superior de Ingeniería
- Escuela Superior de Ingeniería y Tecnología
- Facultad de Bellas Artes
- Facultad de Psicología y Logopedia

## Escuela de Doctorado y Estudios de Posgrado

Campus Central  
C/ Pedro Zerolo, s/n  
38200 La Laguna  
Tfno. 922317270  
[decaedyp@ull.edu.es](mailto:decaedyp@ull.edu.es)

### Directora

Maravillas Aguiar Aguilar

### Secretario

David Enrique Pérez González

## Facultad de Ciencias

Facultad de Ciencias. Campus de Anchieta  
Avenida Astrofísico Francisco Sánchez, s/n  
38200 La Laguna  
Tfno. 922318691  
[sec.ciencias@ull.edu.es](mailto:sec.ciencias@ull.edu.es)

### Decana

María del Mar Afonso Rodríguez

### Secretario

Pedro A. Hernández Leal



### SECCIÓN DE BIOLOGÍA

#### Vicedecano de la sección

Mariano N. Hernández Ferrer

### SECCIÓN DE FÍSICA

#### Vicedecana

Silvana Radescu Cioranescu

### SECCIÓN DE MATEMÁTICAS

#### Vicedecana

María Candelaria González Dávila

### SECCIÓN DE CIENCIAS AMBIENTALES Y QUÍMICA

#### Vicedecana del Grado en Ciencias Ambientales y de la Sección de Química

Manuela Sánchez Sarmiento

#### Vicedecana del Grado en Química

Elena Pastor Tejera

#### Vicedecana de Movilidad, Igualdad y Sostenibilidad

Vacante

#### Vicedecano de Calidad y Plan de Orientación y Acción Tutorial (POAT)

Manuel E. Torres Betancort

## Facultad de Farmacia

Campus de Anchieta, 4  
Apartado 456  
38200 San Cristóbal de La Laguna  
Tfno. 922318460  
[facultaddefarmacia@ull.es](mailto:facultaddefarmacia@ull.es)

### Decana

Susana Abdalá Curri

### Secretario

José Enrique Piñero Barroso

#### Vicedecano de Calidad e Innovación Docente

Ángel José Gutiérrez Fernández

#### Vicedecano de Ordenación Académica

Atteneri López Arencibia



## Facultad de Ciencias de la Salud

C/ Santa María Soledad, s/n  
38071 San Cristóbal de La Laguna  
Tfno. 922319277  
[fsalud@ull.edu.es](mailto:fsalud@ull.edu.es)

### Decano

Agustín Lorenzo Castañeyra Perdomo

### Secretario

Ibrahim González Marrero

### SECCIÓN DE MEDICINA, ENFERMERÍA Y FISIOTERAPIA

#### Vicedecano de la Sección de Medicina

Jose Luis Pais Brito

#### Vicedecana de la Sección de Enfermería

Alfonso Miguel García Hernández

#### Vicedecano de la Sección de Fisioterapia

Juan Elicio Hernández Xumet

#### Vicedecano de calidad de la Sección de Medicina

José Luis Carrasco Juan

#### Vicedecana de calidad de la Sección de Enfermería

María Mercedes Arias Hernández

#### Vicedecano de calidad de la Sección de Fisioterapia

Juan Elicio Hernández Xumet

#### Vicedecano de calidad de la facultad

Aldo Augusto González Brito

## Facultad de Psicología y Logopedia

Campus de Guajara  
Apartado 456  
C/ Profesor José Luis Moreno Becerra, s/n  
383200 La Laguna  
Tfno. 922317460  
[psicologia@ull.es](mailto:psicologia@ull.es)

### Decana

María Ángeles Alonso Rodríguez

### Secretario

Iván Galtier Hernández

#### Vicedecana de Calidad

María Cristina Ruiz Pacheco

#### Vicedecana de Ordenación Académica

Estefanía Hernández Fernaud

#### Vicedecana de Movilidad, Prácticas Externas y Relaciones con la Sociedad

Ramón Aciego de Mendoza Lugo

## Facultad de Ciencias Sociales y de la Comunicación

Campus de Guajara  
Camino La Hornera, 37  
38200 La Laguna  
Tfno. 922317290  
Fax. 922317254  
[sec.cpssc@ull.es](mailto:sec.cpssc@ull.es)

### Decano

José Antonio Batista Medina

### Secretaría

Guacimara Rodríguez Suárez

### Vicedecana de Ordenación Académica y Coordinación Docente

Celsa María Cáceres Rodríguez

### Vicedecana de Calidad de las Titulaciones de Antropología Social y Cultural y Sociología

Aníbal Mesa López

### Vicedecano de Calidad de Periodismo y Trabajo Social

Samuel Toledano Buendía

### Vicedecana de Movilidad y Relaciones Institucionales

Patricia Adriana Delponti Maccione

### Vicedecana de Alumnado, Igualdad y Comunicación

Rosa Elena Rapp Luz

## Facultad de Derecho

Campus de Guajara  
Camino de la Hornera, 37  
38200 La Laguna  
Tfno. 922317291  
Fax. 922317427  
[facder@ull.edu.es](mailto:facder@ull.edu.es)

### Decano

María Aránzazu Calzadilla Medina

### Vicedecana de Derecho

María Teresa Manescau Martín

### Vicedecano de Relaciones Laborales

Juan José Rodríguez Bravo de Laguna

### Vicedecana de Calidad

Claudia Hernández López

### Vicedecana de Prácticas Externas

Estefanía Hernández Torres

### Secretaría

Susana Eva Franco Escolar



## Facultad de Economía, Empresa y Turismo

Campus de Guajara  
Apartado 456  
Camino de la Hornera, s/n  
38200 La Laguna  
Tfno. 922317163

### Decano

José Adrián García Rojas

Tfno. 922317163

[seceet@ull.es](mailto:seceet@ull.es)

### Vicedecano de Acreditación y Modificación de Título

Carlos S. García Suárez

### Vicedecana de Ordenación Académica

Kerstin Rohr Schrade

### Vicedecana de Estudiantes y Empresas

Andrea Julia Martín Padilla

### Vicedecana de Nuevos Estudios

María Luisa Arriaga Estévez

### Vicedecano de Relaciones institucionales y Campus Sur

Ángel Carmelo Chinaa Martín

### Vicedecana de Igualdad y Relaciones Interuniversitarias

Judit Mendoza Aguilar

### Vicedecano de Innovación y Modernización

Ignacio de Martín-Pinillos Castellanos.

### Secretaría

Carmen Dolores Wehbe Herrera

## Facultad de Educación

Avenida Trinidad, s/n  
38204 La Laguna  
Tfno. 922319 011  
[feduca@ull.es](mailto:feduca@ull.es)

### Decano

Plácido Bazo Martínez

### Vicedecano del Grado en Maestro de Educación Primaria y Alumnado

Jorge Miguel Fernández Cabrera

### Vicedecana del Grado de Pedagogía e Infraestructuras

María Isabel Hernández Valle

### Vicedecano del Grado en Movilidad, Nacional e Internacional y Cultura

Antonio Jesús Sosa Alonso

### Vicedecano de Calidad, Innovación Educativa y Desarrollo Digital

Juan José Sosa Alonso

### Vicedecana de Prácticas Externas y Coordinador de TFG

(Trabajo de Fin de Grado)

Desiré González Martín

### Vicedecana del Grado de Maestro en Educación Infantil y Proyección Social

Itahisa Pérez

### Secretaría

Pilar Begoña Gil Frías

## Facultad de Humanidades

Apartado 456  
Plaza del Rector D. José Carlos Alberto Bethencourt  
38200 La Laguna  
Tfno. 922317718

### Decano

Javier Medina López

### Secretaría

Matilde Martín González

### SECCIÓN DE FILOLOGÍA

#### Vicedecana de la sección de Filología

Francisca del Mar Plaza Picón

#### Vicedecana de la Facultad de Humanidades, vicedecana de Calidad e Innovación Docente y coordinadora del Plan de Acción Tutorial (POAT)

María Josefina Martínez Benavides

#### Vicedecana de la Facultad de Humanidades, vicedecana de Organización Docente, coordinadora de Prácticas Externas y Relaciones con la Sociedad

María del Pilar Lojendio Quintero

### SECCIÓN DE FILOSOFÍA

#### Vicedecana

Margarita Vázquez Campos

#### Vicedecana de la Facultad de Humanidades, vicedecana de Calidad e Innovación Docente y coordinadora del Plan de Acción Tutorial (POAT)

María del Rosario Hernández Borges

### SECCIÓN DE GEOGRAFÍA E HISTORIA

#### Vicedecano

Manuel Luis González

#### Vicedecano de la Facultad de Humanidades, vicedecano de Ordenación Académica y coordinador del Plan de Acción Tutorial (POAT)

Moisés Simancas Cruz

#### Vicedecano de la Facultad de Humanidades, vicedecano de Calidad e Innovación Docente y coordinador de la Comisión de Prácticum (COPYPE)

Roberto J. González Zalacaín

## Escuela Politécnica Superior de Ingeniería

Apartado 456  
Avenida Ángel Guimerá Jorge, s/n  
38001 Santa Cruz de Tenerife  
Tfno. 922318195  
[direcepsi@ull.es](mailto:direcepsi@ull.es)

### Director

Felipe Monzón Peñate

### Secretaría

Federico Padrón Martín

### Subdirectora de la Sección de Arquitectura Técnica (con funciones de directora adjunta)

Ana María Lorenzo Pérez

### Subdirector de la Sección de Ingeniería Agraria (con funciones de director adjunto y subdirector de Investigación y Desarrollo)

Juan Carlos Santamarta Cerezal

### Subdirector de la Sección de Ingeniería Civil (con funciones de director adjunto)

Manuel Damián García Román

### Subdirector de la Sección de Náutica, Máquinas y Radioelectrónica Naval (con funciones de director adjunto)

Alexis Dionis Melián

### Subdirectora de Alumnado y Prácticas Externas

Nuria Inés Rodríguez Díaz

### Subdirector de Calidad e Innovación Docente

Antonio Manuel González Marrero

### Subdirectora de Movilidad

Ruth Pino Suárez

### Subdirectora de Innovación

Ana María Rodríguez Alloza

### Subdirector de POAT, Relaciones con la Sociedad y coordinador docente de Ingeniería Civil

Emilio Ramón Negrín Rodríguez



## Escuela Superior de Ingeniería y Tecnología

Campus de Anchieta  
Camino San Francisco de Paula, s/n  
38001 Santa Cruz de Tenerife  
Tfno. 922318309  
[esit@ull.es](mailto:esit@ull.es)

### Director

Leopoldo Acosta Sánchez

### Secretaría

María del Cristo Marrero Hernández

### Subdirectora de Ordenación Académica de los Estudios Industriales

María de la Peña Fabiani Bendicho

### Subdirector de Ordenación Académica de los Estudios de Informática

Jonás Philipp Luke

### Subdirector de Relaciones Institucionales de los Estudios de Industriales

Vicente J. Romero Ternero

### Subdirectora de Relaciones Institucionales de los Estudios de Informática

Carmen Elvira Ramos Domínguez

### Subdirector de Calidad de los Estudios Industriales

Agustín Manuel Delgado Torres

### Subdirectora de Calidad de los Estudios de Informática

Coromoto León Hernández

# 3.3

## Institutos universitarios

- Institutos de Estudios Medievales y Renacentistas
- Instituto de Lingüística Andrés Bello
- Instituto de Materiales y Nanotecnología
- Instituto de Tecnologías Biomédicas
- Instituto Universitario de Bio-Orgánica Antonio González
- Instituto Universitario de Investigación Social y Turismo
- Instituto Universitario de Desarrollo Regional
- Instituto Universitario de Enfermedades Tropicales y Salud Pública de Canarias
- Instituto Universitario de Estudios Avanzados en Física Atómica, Molecular y Fotónica
- Instituto Universitario de Estudio de las Mujeres
- Instituto Universitario de la Empresa
- Instituto Universitario de Neurociencia

## Institutos de Estudios Medievales y Renacentistas

Facultad de Humanidades  
Sección de Geografía e Historia, 4ª planta  
C/ Profesor José Luis Moreno Becerra  
38200 La Laguna  
Tfno. 922317794  
[cemyr@ull.edu.es](mailto:cemyr@ull.edu.es)

### Director

Eduardo Aznar Vallejo  
**Subdirectora**  
Beatriz Hernández Pérez  
**Secretario**  
Juan Manuel Bello León

## Instituto de Lingüística Andrés Bello

Facultad de Humanidades  
Sección de Filología  
C/ Profesor José Luis Moreno Becerra  
38206 La Laguna  
Tfno. 922317998  
[inulab@ull.edu.es](mailto:inulab@ull.edu.es)

### Directora

Juana L. Herrera Santana  
**Secretaria**  
Ana C. Díaz Galán

## Instituto de Materiales y Nanotecnología

Avenida Astrofísico Francisco Sánchez  
Campus de Anchieta  
38206 La Laguna  
Tfno. 922318501  
[imn@ull.edu.es](mailto:imn@ull.edu.es)

### Directora

Alfonso Muñoz González  
**Subdirector**  
Gonzalo García Silvestro  
**Secretario**  
Jorge Méndez Ramos

## Instituto de Tecnologías Biomédicas

Facultad de Ciencias de la Salud  
Sección de Medicina  
C/ Santa María Soledad, s/n  
38206 La Laguna  
Tfno. 922316385  
[infoiutb@ull.edu.es](mailto:infoiutb@ull.edu.es)

### Director

Diego Álvarez de la Rosa  
**Subdirectora**  
Carmen María Évora García

### Secretario

Ángel Aceves Vindel

## Instituto Universitario de Bio-Orgánica Antonio González

Avda. Astrofísico Francisco Sánchez  
Campus de Anchieta  
38206 La Laguna  
Tfno. 922318570  
[iubo@ull.edu.es](mailto:iubo@ull.edu.es)

### Director

Víctor Sotero Martín  
**Subdirectora**  
Isabel López Bazzocchi  
**Secretario**  
[José M. Padrón Carrillo](mailto:José M. Padrón Carrillo)

## Instituto de Investigación Social y Turismo

Facultad de Derecho. Módulo D-02.  
Camino La Hornera, 37  
38200 San Cristóbal de La Laguna  
Tfno. 922317306  
[istur@ull.es](mailto:istur@ull.es)

### Director

José Jaime Pascual Fernández  
**Subdirector**  
Francisco J. Ramos Real  
**Secretaria**  
María Olga González Morales



## Instituto Universitario de Desarrollo Regional

Facultad de Ciencias Económicas y Empresariales  
C/ Profesor José Luis Moreno Becerra, s/n  
38071 La laguna  
Tfno. 922377112  
[inuder@ull.edu.es](mailto:inuder@ull.edu.es)

### **Director**

José Andrés Moreno Pérez

### **Subdirector**

Ignacio José Abásola Alessón

### **Secretario**

Juan José Díaz Hernández

## Instituto Universitario de Enfermedades Tropicales y Salud Pública de Canarias

Avenida Astrofísico Francisco Sánchez  
Campus de Anchieta  
38206 La Laguna  
Tfno. 922318486  
[iuetpc@ull.edu.es](mailto:iuetpc@ull.edu.es)

### **Director**

Jacob Lorenzo Morales

### **Secretario**

Javier Hernández Borges

## Instituto Universitario de Estudios Avanzados en Física Atómica, Molecular y Fotónica

Avenida Astrofísico Francisco Sánchez  
Facultad de Ciencias, Sección de Física  
38206 La Laguna  
Tfno. 922318321  
[vlavin@ull.edu.es](mailto:vlavin@ull.edu.es)

### **Coodinador**

Javier Hernández Rojas

### **Secretaria**

Antonia Ruiz García

## Instituto Universitario de Estudios de las Mujeres

C/ Pedro Zerolo, s/n  
Edificio Central, planta 0  
38200 La Laguna  
Tfno. 922317798  
[iuemdir@ull.edu.es](mailto:iuemdir@ull.edu.es)

### **Directora**

Carina Soledad González González

### **Subdirectora**

Lara Carrascosa Puertas

### **Secretaria**

Jezabel Molina Gil

## Instituto Universitario de la Empresa

Avenida 25 de julio, 9 Planta 1ª  
38200 La Laguna  
Tfno. 922319708  
[iude@ull.edu.es](mailto:iude@ull.edu.es)

### **Directora**

Francisco Javier García Rodríguez

### **Secretaria**

Yaiza del Mar Armas Cruz

## Instituto Universitario de Neurociencia

C/ Profesor José Luis Moreno Becerra, s/n.  
Edificio de Neurología  
38200 La Laguna  
Tfno. 922319708  
[iuneuro@ull.edu.es](mailto:iuneuro@ull.edu.es)

### **Director**

Hipólito Marrero Hernández

### **Subdirector científico**

José Luis Mora

### **Subdirector de recursos**

Raquel Marín Cruzado

### **Secretario**

Alberto Domínguez Martínez

# 3.4

## Departamentos

- Análisis Matemático
- Astrofísica
- Bellas Artes
- Biología Animal, Edafología y Geología
- Bioquímica, Microbiología, Biología Celular y Genética
- Botánica, Ecología y Fisiología Vegetal
- Ciencias de la Comunicación y Trabajo Social
- Ciencias Médicas Básicas
- Cirugía
- Derecho Constitucional, Ciencia Política y Filosofía del Derecho
- Derecho Público y Privado Especial y Derecho de la Empresa
- Didáctica e Investigación Educativa
- Didácticas Específicas
- Dirección de Empresas e Historia Económica
- Disciplinas Jurídicas Básicas
- Economía Aplicada y Métodos Cuantitativos



- Economía, Contabilidad y Finanzas
- Enfermería
- Filología Clásica, Francesa, Árabe y Románica
- Filología Española
- Filología Inglesa y Alemana
- Física
- Geografía e Historia
- Historia del Arte y Filosofía
- Historia y Filosofía de la Ciencia, la Educación y el Lenguaje
- Ingeniería Agraria y del Medio Natural
- Ingeniería Civil, Náutica, y Marítima
- Ingeniería Industrial
- Ingeniería Informática y de Sistemas
- Ingeniería Química y Tecnología Farmacéutica
- Matemáticas, Estadística e Investigación Operativa
- Medicina Física y Farmacología
- Medicina Interna, Dermatología y Psiquiatría

- Obstetricia y Ginecología, Pediatría, Medicina Preventiva y Salud Pública, Toxicología, Medicina Legal y Forense, y Parasitología
- Psicología Clínica, Psicobiología y Metodología
- Psicología Cognitiva, Social y Organizacional
- Psicología Evolutiva y de la Educación
- Química Orgánica
- Química
- Sociología y Antropología
- Técnicas y Proyectos en Ingeniería y Arquitectura
- Departamento de Análisis Matemático

## Departamento de Análisis Matemático

Apartado 456  
Avda. Astrofísico Francisco Sánchez, s/n  
38200 San Cristóbal de La Laguna  
Tfno. 922318193  
[anamat@ull.edu.es](mailto:anamat@ull.edu.es)

### Director

Antonio Lorenzo Bonilla Ramírez

### Secretaría

Josefa Perdomo Díaz

## Departamento de Astrofísica

Facultad de Ciencias. Sección de Física  
Apartado 456  
Avda. Astrofísico Francisco Sánchez, s/n.  
38200 San Cristóbal de La Laguna  
Tfno. 922318122  
[daastro@iac.es](mailto:daastro@iac.es)

### Director

Basilio Ruiz Cobo

### Secretario

Pablo Rodríguez Gil

## Departamento de Bellas Artes

Campus de Guajara  
Apartado 456  
C/ Radioaficionados, s/n  
38200 San Cristóbal de La Laguna  
Tfno. 922319737  
[dptobbaa@ull.es](mailto:dptobbaa@ull.es)

### Directora

Elisa María Díaz González

### Subdirector

Daniel Villegas González

### Secretario

Antonio Jesús Sánchez Fernández

## Departamento de Biología Animal, Edafología y Geología

Facultad Ciencias. Sección de Biología  
Apartado 456  
Avda. Astrofísico Francisco Sánchez, s/n  
38200 San Cristóbal de La Laguna  
Tfno. 922318365  
[banieg@ull.es](mailto:banieg@ull.es)

### Directora

Margarita Prunell Tuduri

### Subdirector

Ramón Casillas Ruiz

### Secretaría

Carmen Dolores Arbelo Rodríguez

## Departamento de Bioquímica, Microbiología, Biología Celular y Genética

Facultad de Ciencias. Sección de Biología  
Apartado 456  
Avda. Astrofísico Francisco Sánchez, s/n  
38200 San Cristóbal de La Laguna  
Tfno. 922318353  
[bqmbg@ull.es](mailto:bqmbg@ull.es)

### Directora

Ana Lancha Bernal

### Secretaría

Milagros León Barrios

### Coordinador del Área de Bioquímica

Julio Ávila Marrero

### Coordinadora del Área de Microbiología

Milagros León Barrios

### Coordinadora del Área de Biología Celular

Ana Lancha Bernal

### Coordinador del Área de Genética

Mariano Hernández Ferrer

## Departamento de Botánica, Ecología y Fisiología Vegetal

Facultad de Farmacia  
Apartado 456  
Avda. Astrofísico Francisco Sánchez, s/n  
38200 San Cristóbal de La Laguna  
Tfno. 922318454  
[bioveg@ull.es](mailto:bioveg@ull.es)

### Director

José Ramón Arévalo Sierra

### Secretaría

Irene E. la Serna Ramos

## Departamento de Ciencias de la Comunicación y Trabajo Social

Facultad de Ciencias Sociales y de la Comunicación. Edificio Pirámide  
Apartado 456  
Camino La Hornera, 37  
38200 San Cristóbal de La Laguna  
[dptocets@ull.edu.es](mailto:dptocets@ull.edu.es)  
Tfno. 922317261

### Director

Luis Fernando Iturrate Cárdenes

### Secretario

David Fuentesfría Rodríguez

## Departamento de Ciencias Médicas Básicas

Facultad de Ciencias de la Salud. Sección de Medicina  
Apartado 456  
C/ Santa María Soledad, s/n  
38200 San Cristóbal de La Laguna  
Tfno. 922319 421  
[cmb@ull.edu.es](mailto:cmb@ull.edu.es)

### Directora

Herminia Pérez González

### Secretaría

Emma Rosa Hernández Díaz

## Departamento de Cirugía

Facultad de Ciencias de la Salud. Sección de Medicina  
Apartado 456  
C/ Santa María Soledad, s/n  
38200 San Cristóbal de La Laguna  
Tfno. 922319306  
[cirugi@ull.edu.es](mailto:cirurgi@ull.edu.es)

### Director

Pedro Ramón Gutiérrez Hernández

### Subdirector

Mario Alberto Gómez Culebras

### Secretario

Manuel Sánchez Méndez

## Departamento de Derecho Constitucional, Ciencia Política y Filosofía del Derecho

Facultad de Derecho  
Apartado 456  
Camino La Hornera, 37  
38200 San Cristóbal de La Laguna  
Tfno. 922317309  
[dccpfd@ull.es](mailto:dccpfd@ull.es)

### Director

Ignacio Ara Pinilla

### Secretario

Vicente Navarro Marchante

## Departamento de Derecho Público y Privado Especial y Derecho de la Empresa

Facultad de Derecho  
Apartado 456  
Camino de La Hornera, 37  
38200 San Cristóbal de La Laguna  
Tfno. 922 317312  
[dpede@ull.edu.es](mailto:dpede@ull.edu.es)

### Directora

Adriana Fabiola Martín Cáceres

### Secretario

Juan Miguel Díaz Rodríguez

## Departamento de Didáctica e Investigación Educativa

Edificio Central. Planta 2  
Apartado 456  
C/ Pedro Zerolo, s/n  
38200 San Cristóbal de La Laguna  
Tfno: 922319114  
[didinv@ull.edu.es](mailto:didinv@ull.edu.es)

### Directora

Esperanza María Ceballos Vacas

### Subdirectora

Olga Cepeda Romero

### Secretario

Yaritza Garcés Delgado

## Departamento de Didácticas Específicas

Edificio Central. Planta 2  
Apartado 456  
C/ Pedro Zerolo, s/n  
38200 San Cristóbal de La Laguna  
Tfno. 922319665  
[didesp@ull.edu.es](mailto:didesp@ull.edu.es)

### Director

Antonio Eff-Darwich Peña

### Secretario

Antonio Ortega Rivas

## Departamento de Dirección de Empresas e Historia Económica

Facultad de Economía, Empresa y Turismo  
Apartado 456  
Camino de la Hornera, 37  
38200 San Cristóbal de La Laguna  
Tfno. 922317133  
[diremhec@ull.edu.es](mailto:diremhec@ull.edu.es)

### Director

Antonio Arbelo Álvarez

### Subdirectora

Ángeles Sanfiel Fumero

### Secretario

Luis G. Cabrera de Armas

## Departamento de Disciplinas Jurídicas Básicas

Facultad de Derecho  
Apartado 456  
Camino de La Hornera, 37  
38200 San Cristóbal de La Laguna  
Tfno. 922317310  
[disjur@ull.edu.es](mailto:disjur@ull.edu.es)

### Director

Francisco Lorenzo Hernández González

### Subdirectora

Fátima Flores Mendoza

### Secretario

Aurelio Santana Rodríguez

## Departamento de Economía Aplicada y Métodos Cuantitativos

Facultad de Economía Empresa y Turismo. Planta 1  
Apartado 456  
Camino la Hornera, 37  
38200 San Cristóbal de La Laguna  
Tfno. 922317855  
[ecapmecu@ull.es](mailto:ecapmecu@ull.es)

### Director

Francisco Javier Martín Álvarez

### Subdirectora

Marianela Carrillo Fernández

### Secretaria

María Candelaria Barrios González

### Vicesecretario

Marcos Afonso Casado

## Departamento de Economía, Contabilidad y Finanzas

Facultad de Economía, Empresa y Turismo  
Sección de Ciencias Económicas y Empresariales. Planta 1  
Apartado 456  
Camino de la Hornera, 37  
38200 San Cristóbal de La Laguna  
Tfno. 922317152  
[aefec@ull.edu.es](mailto:aefec@ull.edu.es)

### Director

Olga María Rodríguez Rodríguez

### Subdirectora

María del Pilar Osorno del Rosal

### Secretaria

Carmen Inés Ruiz de La Rosa

## Departamento de Enfermería

Facultad de Ciencias de la Salud. Sección de Enfermería y Fisioterapia  
Apartado 456  
C/ Santa María Soledad, s/n  
38200 San Cristóbal de La Laguna  
Tfno. 922319288  
[enferm@ull.edu.es](mailto:enferm@ull.edu.es)

### Director

José Ángel Rodríguez Gómez

### Subdirectora

María del Cristo Robayna Delgado

### Secretaria

María Mercedes Novo Muñoz

## Departamento de Filología Clásica, Francesa, Árabe y Románica

Facultad de Humanidades. Sección de Filología. Planta 3  
Apartado 456  
C/ Profesor José Luis Moreno Becerra, s/n  
38200 San Cristóbal de La Laguna  
Tfno. 922317695  
[filcla@ull.edu.es](mailto:filcla@ull.edu.es)

### Director

Tomás Hernández Cabrera

### Secretaria

Clara Curell Aguilá



## Departamento de Filología Española

Facultad de Humanidades. Sección de Filología. Planta 2  
Apartado 456  
C/ Profesor José Luis Moreno Becerra, s/n  
38200 San Cristóbal de La Laguna  
Tfno. 922317666  
[filesp@ull.edu.es](mailto:filesp@ull.edu.es)

### Director

Antonio Cano Ginés

### Secretario

Javier Rivero Grandoso

## Departamento de Filología Inglesa y Alemana

Facultad de Humanidades. Sección de Filología. Planta 1  
Apartado 456  
C/ Profesor José Luis Moreno Becerra, s/n  
38200 San Cristóbal de La Laguna  
Tfno. 922317619  
[filina@ull.edu.es](mailto:filina@ull.edu.es)

### Directora

Ana Candelaria Díaz Galán

### Secretario

Fabián Oran Llarena

## Departamento de Física

Facultad de Ciencias. Sección de Física  
Apartado 456  
Avda. Astrofísico Francisco Sánchez, s/n.  
38200 San Cristóbal de La Laguna  
Tfno. 922318314  
[fisica@ull.edu.es](mailto:fisica@ull.edu.es)

### Director

Inocencio R. Martín Benenzuela

### Subdirector

Juan Pedro Díaz González

### Secretario

Javier González Platas

## Departamento de Geografía e Historia

Facultad de Humanidades. Sección de Geografía e Historia. Planta 2  
Apartado 456  
C/ Profesor José Luis Moreno Becerra, s/n  
38200 San Cristóbal de La Laguna  
Tfno. 922317747  
[geoghist@ull.edu.es](mailto:geoghist@ull.edu.es)

### Director

José León García Rodríguez

### Subdirectora

María Esther Chávez Álvarez

### Secretario

Javier Dóniz Páez

## Departamento de Historia del Arte y Filosofía

Facultad de Humanidades. Sección de Geografía e Historia. Planta 3  
Apartado 456  
C/ Profesor José Luis Moreno Becerra, s/n  
38200 San Cristóbal de La Laguna  
Tfno. 922317769  
[hartefil@ull.edu.es](mailto:hartefil@ull.edu.es)

### Director

Gonzalo Moisés Pavés Borges

### Secretario

Enrique Ramírez Guedes

## Departamento de Historia y Filosofía de la Ciencia, la Educación y el Lenguaje

Edificio Central. Planta 2  
Apartado 456  
C/ Pedro Zerolo, s/n  
38200 San Cristóbal de La Laguna  
Tfno. 922319201  
[hisyfilo@ull.edu.es](mailto:hisyfilo@ull.edu.es)

### Director

Manuel Ledesma Reyes

### Secretario

Andrés González Novoa

## Ingeniería Agraria y del Medio Natural

Escuela Politécnica Superior de Ingeniería. Sección de Ingeniería Agraria  
Carretera General de Geneto, 2  
38200 San Cristóbal de La Laguna  
Tfno. 922318532  
[depiamn@ull.edu.es](mailto:depiamn@ull.edu.es)

### Director

Luis Alberto Bermejo Asensio

### Secretario

Juan Carlos Santamarta Cerezal

## Departamento de Ingeniería Civil, Náutica, y Marítima

Escuela Politécnica Superior de Ingeniería. Sección de Ingeniería Agraria  
Apartado 456  
Carretera General de Geneto, 2  
38200 San Cristóbal de La Laguna  
Tfno. 922318532  
[ingenm@ull.edu.es](mailto:ingenm@ull.edu.es)

### Director

Felipe San Luis Gutiérrez

### Subdirectora

María Candelaria Vera Batista

### Secretario

José Ángel Rodríguez Hernández

## Departamento de Ingeniería Industrial

Escuela Superior de Ingeniería y Tecnología  
Camino San Francisco de Paula, s/n  
Apartado 456  
38200 San Cristóbal de La Laguna  
Tfno. 922318220  
[iindustr@ull.es](mailto:iindustr@ull.es)

### Director

Fernando Luis Rosa González

### Secretaria

Beatriz Rodríguez Mendoza



## Departamento de Ingeniería Informática y de Sistemas

Facultad de Ciencias. Sección de Matemáticas  
Apartado 456  
Avenida Astrofísico Francisco Sánchez, s/n  
38200 San Cristóbal de La Laguna  
Tfno. 922318169  
[informat@ull.edu.es](mailto:informat@ull.edu.es)

### Director

José Luis Sánchez de la Rosa

### Subdirectora

Isabel Sánchez Berriel

### Secretaria

María Isabel Dorta González

## Departamento de Ingeniería Química y Tecnología Farmacéutica

Facultad de Ciencias. Sección de Química  
Apartado 456  
Avenida Astrofísico Francisco Sánchez, s/n  
38200 San Cristóbal de La Laguna  
Tfno. 922318081  
[inqtf@ull.edu.es](mailto:inqtf@ull.edu.es)

### Director

Luis Antonio González Mendoza

### Secretario

Karina Elvira Rodríguez Espinoza

## Departamento de Matemáticas, Estadística e Investigación Operativa

Facultad de Ciencias. Sección de Matemáticas  
Apartado 456  
Avenida Astrofísico Francisco Sánchez, s/n  
38200 San Cristóbal de La Laguna  
Tfno. 922318660  
[matestio@ull.edu.es](mailto:matestio@ull.edu.es)

### Director

Juan José Salazar González

### Secretario

Carlos González Alcón

## Departamento de Medicina Física y Farmacología

Facultad de Ciencias de la Salud. Sección de Medicina  
C/ Santa María Soledad, s/n  
Apartado 456  
38200 San Cristóbal de La Laguna  
Tfno. 922319296  
[medfisc@ull.edu.es](mailto:medfisc@ull.edu.es)

### Director

Ricardo Borges Jurado

### Subdirectora

Ana Julia Allende Riera

### Secretaria

Candelaria del Carmen Sánchez Mateo

## Departamento de Medicina Interna, Dermatología y Psiquiatría

Facultad de Ciencias de la Salud. Sección de Medicina  
Apartado 456  
C/ Santa María Soledad, s/n  
38200 San Cristóbal de La Laguna  
Tfno. 922319313  
[medint@ull.edu.es](mailto:medint@ull.edu.es)

### Director

José Federico Díaz González

### Subdirector

Armando Torres Ramírez

### Secretaria

Marta Carmen García Bustinduy

## Departamento de Obstetricia y Ginecología, Pediatría, Medicina Preventiva y Salud Pública, Toxicología, Medicina Legal y Forense y Parasitología

Facultad de Ciencias de la Salud. Sección de Medicina  
Apartado 456  
C/ Santa María Soledad, s/n  
38200 San Cristóbal de La Laguna  
Tfno. 922319307  
[obsigin@ull.edu.es](mailto:obsigin@ull.edu.es)

### Director

Arturo Hardisson de la Torre

### Secretaria

Delia Rosa Báez Quintana

## Departamento de Psicología Clínica, Psicobiología y Metodología

Facultad de Psicología y Logopedia  
C/ Profesor José Luis Moreno Becerra, s/n  
Apartado 456  
38200 San Cristóbal de La Laguna  
Tfno. 922317473  
[pcpbyme@ull.edu.es](mailto:pcpbyme@ull.edu.es)

### Director

Juan Manuel Bethencourt Pérez

### Subdirectora

Teresa Olivares Pérez

### Secretaria

Stephany Hess Medler

## Departamento de Psicología Cognitiva, Social y Organizacional

Facultad de Psicología y Logopedia  
Apartado 456  
C/ Profesor José Luis Moreno Becerra, s/n  
38200 San Cristóbal de La Laguna  
Tfno. 922317500  
[psicog@ull.es](mailto:psicog@ull.es)

### Directora

Adelina Estévez Monzó

### Secretaria

Helena Bonache Recio

## Departamento de Psicología Evolutiva y de la Educación

Facultad de Psicología y Logopedia  
Apartado 456  
C/ Profesor José Luis Moreno Becerra, s/n  
38200 San Cristóbal de La Laguna  
Tfno. 922317848  
[psievo@ull.es](mailto:psievo@ull.es)

### Director

Heriberto Jiménez Betancort

### Subdirectora

Raquel Domínguez Medina

### Secretaria

Sonia Byrne

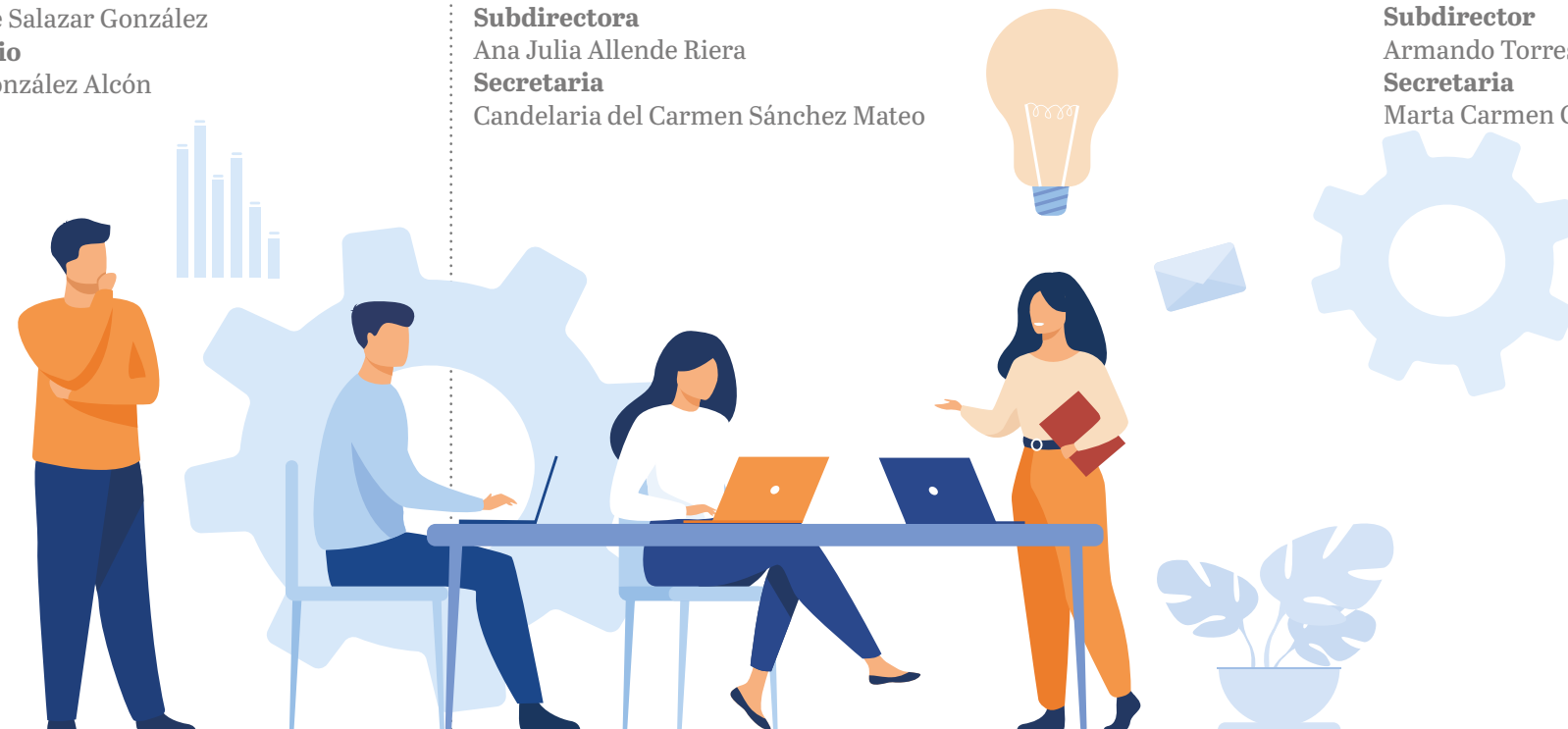

## Departamento de Química

Facultad de Ciencias. Sección de Química  
Apartado 456  
Avenida Astrofísico Francisco Sánchez,  
s/n  
38200 San Cristóbal de La Laguna  
Tfno. 922318458  
[quimica@ull.edu.es](mailto:quimica@ull.edu.es)

### Director

Alberto Hernández Creus

### Subdirectora

Ana Isabel Jiménez Abizanda

### Secretario

Antonio Diego Lozano Gorrín

## Departamento de Química Orgánica

Facultad de Farmacia  
Apartado 456  
Avenida Astrofísico Francisco Sánchez,  
s/n  
38200 San Cristóbal de La Laguna  
Tfno. 922318446  
[quiorg@ull.edu](mailto:quiorg@ull.edu)

### Director

José María Palazón López

### Secretaria

Lucía San Andrés Tejera

## Departamento de Sociología y Antropología

Facultad de Educación. Módulo B  
Apartado 456  
C/ Pedro Zerolo  
38200 San Cristóbal de La Laguna  
Tfno. 922319117  
[socantr@ull.es](mailto:socantr@ull.es)

### Directora

Carmen Nieves Pérez Sánchez

### Secretario

Josué Gutiérrez Barroso

## Departamento de Técnicas y Proyectos en Ingeniería y Arquitectura

Escuela Politécnica Superior de  
Ingeniería. Sección de Arquitectura  
Técnica  
Avenida Ángel Guimerá Jorge, s/n  
38200 San Cristóbal de La Laguna  
Tfno. 922319867  
[dptotpai@ull.edu.es](mailto:dptotpai@ull.edu.es)

### Director

José Manuel Alonso López

### Subdirectora

Marta María Domínguez Herrera

### Secretario

Felipe Santiago Alcover Brito

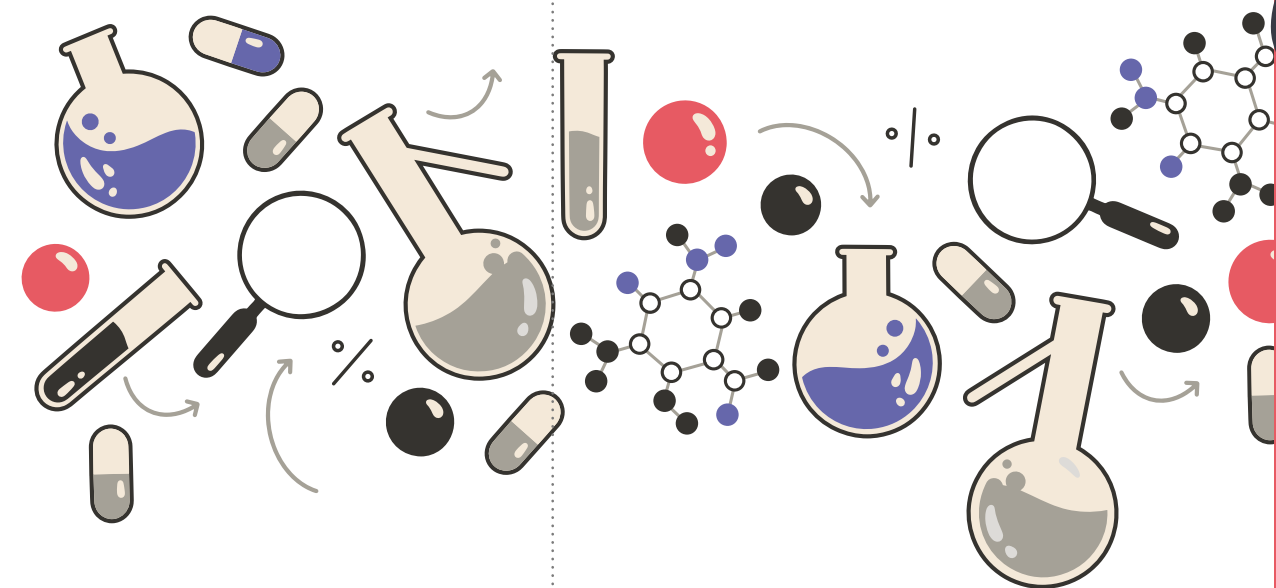

# 3.5

## Centros de Estudios

- Centro de Estudios Ecosociales
- Centro de Estudios Canadienses
- Centro de Estudios Interdisciplinarios Latinoamericanos (Ceilam)
- Centro de Estudios Criminológicos de Canarias
- Centro de Estudios Sexológicos
- Centro de Documentación Europea
- Centro de Estudios de Ciencias del Deporte
- Centro de Estudios de Desigualdad Social y Gobernanza
- Centro de Estudios de Economía Latinoamericana
- Centro de Estudios Universitarios de la Mediación y la Convivencia (Cumeco)
- Centro de Estudios Universitarios para la Educación en la Diversidad
- Centro de Estudios Africanos

## Centro de Estudios Ecosociales

C/ Prof. José Luis Moreno Becerra, s/n.  
Facultad de Humanidades. Sección de Filosofía  
Apartado 456  
38200 San Cristóbal de La Laguna  
Tfno. 922317909  
[jcozar@ull.es](mailto:jcozar@ull.es)

### Directora

M<sup>a</sup> José Guerra Palmero

### Secretaria

Alicia González Navarro

## Centro de Estudios Canadienses

Camino La Hornera, 37. Facultad de Ciencias Sociales y de la Comunicación  
Apartado 456  
38200 San Cristóbal de La Laguna  
Tfno. 922317276  
[cecanad@ull.es](mailto:cecanad@ull.es)

### Director honorario

Berhard Dietz Guerrero

### Director

Juan Ignacio Oliva Cruz

### Subdirectora

M<sup>a</sup> Elena Sánchez Hernández

## Centro de Estudios Interdisciplinarios Latinoamericanos (Ceilam)

C/ Prof. José Luis Moreno Becerra, s/n.  
Facultad de Humanidades. Sección de Filosofía  
Apartado 456  
38200 San Cristóbal de La Laguna.  
Tfno. 922317882  
[asierrgo@ull.es](mailto:asierrgo@ull.es)

### Directora

Ángela Sierra González

### Subdirectora

M<sup>a</sup> Lourdes C. González-Luis

### Secretario

Pedro Perera Méndez

## Centro de Estudios Criminológicos de Canarias

Camino La Hornera, 37. Facultad de Derecho  
Apartado 456  
38200 San Cristóbal de La Laguna  
Tfno. 922317377  
[cecrim@ull.es](mailto:cecrim@ull.es)

### Director

Fernando Guanarteme Sánchez Lázaro

### Secretario

Iker Conal Fuentes

## Centro de Estudios Sexológicos

C/ Sta. María Soledad, s/n. Facultad de Ciencias de la Salud. Departamento de Ciencias Médicas Básicas  
Apartado 456  
38200. San Cristóbal de La Laguna  
Tfno. 922319354  
[mmas@ull.es](mailto:mmas@ull.es)

### Director

Manuel Mas García

### Subdirector

Pedro Ramón Gutiérrez Hernández

### Secretaria

Delia Báez Quintana

## Centro de Documentación Europea

Facultad de Derecho. Apdo. 456  
Camino La Hornera, 37.  
38200 San Cristóbal de La Laguna.  
S/C de Tenerife  
Tfno. 922317361  
[cdeurop@ull.es](mailto:cdeurop@ull.es)

### Directora

Ruth Martinón Quintero

## Centro de Estudios de Ciencias del Deporte

C/ Sta. María Soledad, s/n. Facultad de Ciencias de la Salud. Dpto. de Ciencias Médicas Básicas  
Apartado 456  
38200 San Cristóbal de La Laguna  
Tfno. 922319436  
[nmarrero@ull.es](mailto:nmarrero@ull.es)

### Director

Norberto Marrero Gordillo

### Subdirector

Adelto Hernández Álvarez

### Secretario

Manuel Eduardo González Ramallal

## Centro de Estudios de Desigualdad Social y Gobernanza

Camino La Hornera, 37 Facultad de Economía, Empresa y Turismo  
Apartado 456  
38200 San Cristóbal de La Laguna  
Tfno. 922317123  
[cedesog@ull.es](mailto:cedesog@ull.es)

## Centro de Estudios de Economía Latinoamericana

Camino La Hornera, 37. Facultad de Economía, Empresa y Turismo. Planta 3.  
Apartado 456  
38200 San Cristóbal de La Laguna  
Tfno. 922317085  
[cedel@ull.es](mailto:cedel@ull.es)

### Directora

Carmen Dolores Wehbe Herrera

### Subdirector

Jose L. Rivero Ceballos

### Secretario

Cristino Barroso Ribal

## Centro de Estudios Universitarios de la Mediación y la Convivencia (Cumeco)

Camino La Hornera, 37. Facultad de Ciencias Sociales y de la Comunicación  
Apartado 456.  
38200 San Cristóbal de La Laguna  
Tfno. 922319354  
[cumeco@ull.es](mailto:cumeco@ull.es)

### Director

Manuel Rosales Álamo

### Coordinadoras de áreas

María Aránzazu Calzadilla Medina

María Reyes Henríquez Escuela

### Secretaria

María Elvira Afonso Rodríguez

## Centro de Estudios Universitarios para la Educación en la Diversidad

C/ Pedro Zerolo. Facultad de Educación.  
Módulo B  
Apartado 456  
38200 San Cristóbal de La Laguna  
Tfno. 922319026  
[oaegre@ull.es](mailto:oaegre@ull.es)

### Directora

Olga M<sup>a</sup>. Alegre De La Rosa

### Secretaria

Nieves Rodríguez González

## Centro de Estudios Africanos

C/ Prof. José Luis Moreno Becerra, s/n  
Facultad de Humanidades.  
Apartado 456  
38200 San Cristóbal de La Laguna  
Tfno. 922317092  
[ceau@ull.es](mailto:ceau@ull.es)

### Directora

Carmen Marina Barreto Vargas

### Secretaria

Violeta Jojo Verge

### Subdirector

Domingo Garí Hayek



# 3.6

## Centros adscritos

### Escuela de Enfermería Nuestra Señora de Candelaria

Carretera del Rosario, 145  
38010 Santa Cruz de Tenerife  
Tfno. 922600606  
[euehunsc.scs@gobiernodecanarias.org](mailto:euehunsc.scs@gobiernodecanarias.org)

#### Directora

María Elisa de Castro Peraza

#### Secretaria

Ana María Perdomo Hernández

#### Administrador

Juan Miguel Segovia Bonnet

### Escuela de Turismo de Tenerife

C/ Plaza José Zárate y Penichet, 5. Planta 1  
Residencial Anaga  
38001 Santa Cruz de Tenerife  
Tfno. 922225006  
[info@eutur.es](mailto:info@eutur.es)

#### Directora académica y gerente

Natalia Rodríguez de Armas

#### Responsable de Calidad

Ana Berdejo Fariña

#### Secretario

Juan Israel García Cruz

#### Administradora

Nancy Rodríguez de Armas

### Escuela de Turismo Iriarte

Paseo Santo Tomás s/n  
La Asomada  
38400 Puerto de La Cruz  
Tfno. 922372045  
[info@iriarteuniversidad.es](mailto:info@iriarteuniversidad.es)

#### Director académico y gerente

Ángel Oliva González

#### Secretario

Borja de la Rocha

#### Administrativo

Yasmín Casas Alcarazo

# 3.7

## Fundación General de la Universidad de La Laguna

Aulario Torre Profesor Agustín Arévalo.  
Planta 0. Campus central  
Avenida Trinidad, 61  
38071 La Laguna  
Tfno. 922319200  
[info@fg.ull.es](mailto:info@fg.ull.es)  
[www.fg.ull.es](http://www.fg.ull.es)

#### Director gerente

Juan Diego Betancor Ortiz

#### Subdirector

Vacante desde 01/02/2021

#### Interventora

María Montserrat Mestres Jiménez

### Miembros del patronato

#### Presidenta

Rosa María Aguilar China, rectora de la  
Universidad de La Laguna

#### Vicepresidenta

M<sup>a</sup> Dolores Pelayo Duque, presidenta del  
Consejo Social

#### Vocales de la Universidad de La Laguna

Ernesto Pereda de Pablo, vicerrector de  
Investigación, Transferencia y Campus Santa  
Cruz y Sur

Lastenia Hernández Zamora, vicerrectora  
de Estudiantes, Empleabilidad y Campus  
Guajara

Lidia Dolores Cabrera Pérez, vicerrectora  
de Proyección, Internacionalización y  
Cooperación

#### Vocales de las instituciones públicas colaboradoras

Luis Yeray Gutiérrez Pérez, alcalde del  
municipio de San Cristóbal de La Laguna

Enrique Arriaga Álvarez, vicepresidente del  
Cabildo de Tenerife

Susana Machín Rodríguez, consejera del  
Cabildo de La Palma

José Miguel Rodríguez Fraga, alcalde del  
municipio de Adeje



4

Estudios y  
estudiantes

# 4.1

## Titulaciones

La Universidad de La Laguna cuenta actualmente con un total de 115 titulaciones: 45 títulos oficiales de grado, 35 títulos de máster, 20 programas de doctorado y 15 títulos propios.

Durante el curso 2021/2022 se aprobaron 3 nuevas titulaciones oficiales de máster y 1 de grado, se renovó la acreditación de 12 grados, 7 másteres, y 8 doctorados en 2021 y la de 12 grados, 7 másteres y 1 doctorado a lo largo de 2022.

En lo que respecta al seguimiento de titulaciones oficiales, se ejerció el control y mejora de calidad de 24 títulos (17 grados y 7 materias), se realizaron modificaciones de planes de estudio en 2 titulaciones de grado, se reeditaron 14 títulos propios y se dieron de alta 5 nuevos títulos.

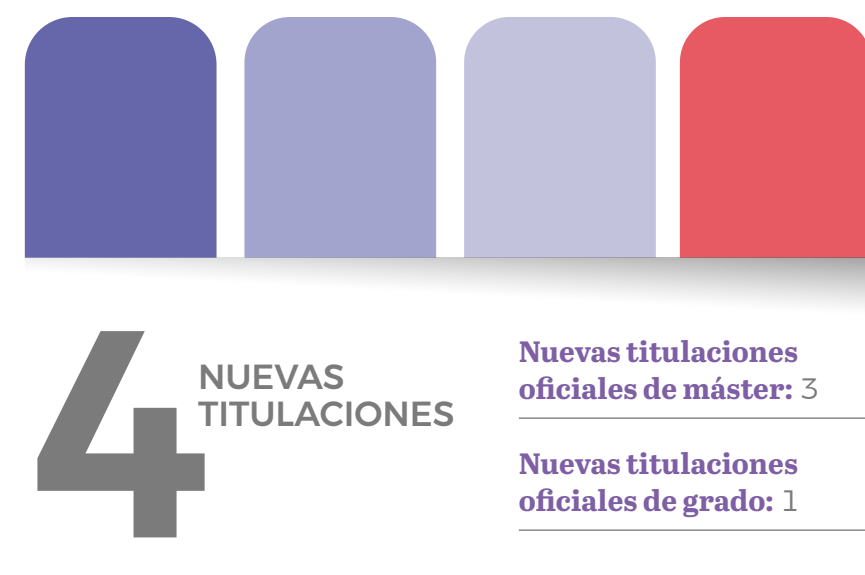

### La Universidad de La Laguna incorpora a sus titulaciones oficiales tres másteres y un nuevo grado

# 115

## Número de titulaciones



## Titulaciones oficiales de grado (45)

• Administración y Dirección de Empresas

• Antropología Social y Cultural

• Arquitectura Técnica

• Bellas Artes

• Biología

• Ciencias Ambientales

• Conservación y Restauración de Bienes Culturales

• Contabilidad y Finanzas

• Derecho

• Diseño

• Economía

• Enfermería

• Español: Lengua y Literatura

• Estudios Clásicos

• Estudios Francófonos Aplicados

• Estudios Ingleses

• Farmacia

• Filosofía

• Física

• Fisioterapia

• Geografía y Ordenación del Territorio

• Historia

• Historia del Arte

• Ingeniería Agrícola y del Medio Rural

• Ingeniería Civil

• Ingeniería Electrónica Industrial y Automática

• Ingeniería Informática

• Ingeniería Mecánica

• Ingeniería Química Industrial

• Ingeniería Radioelectrónica Naval (a extinguir)

• Logopedia

• Maestro en Educación Infantil

• Maestro en Educación Primaria

• Matemáticas

• Medicina

• Náutica y Transporte Marítimo

• Nutrición Humana y Dietética

• Pedagogía

• Periodismo

• Psicología

• Química

• Relaciones Laborales

• Sociología

• Tecnologías Marinas

• Trabajo Social

• Turismo

4,5  
grados

## Titulaciones oficiales de máster (35)

- Abogacía
- Aprendizaje Integrado de Contenidos en Lengua Extranjera (Inglés)
- Astrofísica
- Biodiversidad Terrestre y Conservación en Islas
- Bioética y Bioderecho
- Biología Marina: Biodiversidad y Conservación
- Biomedicina
- Ciberseguridad e Inteligencia de Datos
- Ciencia de las Religiones: Historia y Sociedad
- Desarrollo de Videojuegos
- Desarrollo Regional
- Desarrollo y Gestión de Recursos Humanos
- Dirección de Recursos Humanos
- Dirección y Planificación del Turismo
- Educación y Tecnologías de la Información y Comunicación
- Energías Renovables
- Estudios de Género y Políticas de Igualdad
- Estudios Pedagógicos Avanzados
- Formación del Profesorado en Enseñanza Secundaria Obligatoria, Bachillerato, Formación Profesional y Enseñanza de Idiomas
- Gestión e Innovación Tecnológica en la Construcción
- Ingeniería Industrial
- Ingeniería Informática
- Innovación Comunicativa de las Organizaciones
- Intervención Psicopedagógica en Contextos de Educación Formal y No Formal
- Intervención y Mediación Familiar, Social y Comunitaria
- Investigación en Filosofía
- Investigación y Diagnóstico en Enfermedades Tropicales
- Investigación, Gestión y Calidad en Cuidados para la Salud
- Modelización e Investigación Matemática, Estadística y Computación
- Nanociencia y Nanotecnología Molecular
- Psicología General Sanitaria
- Química
- Seguridad y Calidad de los Alimentos
- Teoría e Historia del Arte y Gestión Cultural
- Uso y Gestión del Patrimonio Cultural

El próximo curso comienzan a impartirse los másteres en Gestión Náutica y Transporte Marítimo y Gestión en Tecnologías Marinas que habilitan a los estudiantes de Náutica para ser capitán de barco y jefe de máquinas

35  
másteres

## Programas de Doctorado (20)

- Arte y Humanidades
- Astrofísica
- Biodiversidad y Conservación
- Ciencias de la Salud
- Ciencias Médicas y Farmacéuticas, Desarrollo y Calidad de Vida
- Derecho, Sociedad y Turismo
- Desarrollo Regional
- Educación
- Estudios Interdisciplinarios de Género
- Filosofía
- Ingeniería Industrial, Informática y Medioambiental
- Ingeniería Náutica, Marina y Radioelectrónica Naval
- Islas Atlánticas: Historia, Patrimonio y Marco Jurídico Institucional
- Lógica y Filosofía de la Ciencia
- Matemáticas y Estadística
- Nanociencia y Nanotecnología
- Psicología
- Química e Ingeniería Química
- Territorio y Sociedad. Evolución Histórica de un Espacio Tricontinental (África, América y Europa)
- Turismo

20  
doctorados

## Arranca el nuevo Grado de Ciencias de la Actividad Física y del Deporte

La rectora de la Universidad de La Laguna, Rosa Aguilar, hacía público en mayo de este año, y ante el Claustro de la institución, la inmediata puesta en marcha del primer curso del Grado en Ciencias de la Actividad Física y del Deporte en 2022/2023, una vez otorgado el visto bueno por parte de la ANECA, un hecho que hacía realidad una petición de muchos años que se ha visto refrendada por una buenísima acogida. El nuevo grado

registraba en el mes de julio alrededor de 460 peticiones para lograr el acceso al primer curso, que oferta un total de 60 plazas. Unas cifras que dejan bien patente la gran demanda social que siempre ha suscitado y evidencian la necesidad de su implantación.



## Títulos Propios (15)

- Máster Propio en Agroecología, Soberanía Alimentaria, Ecología Urbana y Cooperación al Desarrollo Rural
- Máster Propio en Asesoría Fiscal y Contable
- Máster Propio en Derecho Urbanístico
- Máster Propio en Interpretación de Conferencias
- Máster Propio Interuniversitario en Ingeniería de Puertos y Costas
- Experto Universitario Asesor Profesional en la Oficina de Farmacia
- Experto Universitario en Docencia Universitaria
- Experto Universitario en Dirección de Intervención Policial (EUDIP)
- Experto Universitario Parentalidad Positiva y Convivencia Familiar
- Experto Universitario Psicomotricidad Relacional y Atención Temprana
- Experto Interuniversitario Internacional en Descarbonización Eléctrica y de Combustibles
- Experto Interuniversitario Internacional en Regulación e Integración Energética en Sistemas Insulares y Países Emergentes
- Experto Interuniversitario Internacional en Tecnología para la Descarbonización Eléctrica
- Certificado de Formación Específica en Competencias Digitales para la Docencia Universitaria
- Diploma Universitario en Formación Pedagógica Didáctica Equivalente, Nivel Inicial

15  
títulos  
propios

## Nuevos másteres habilitantes en Náutica

El Ministerio de Universidades incorporaba en el mes de marzo de este año dos propuestas de másteres presentadas por la Universidad de La Laguna: el Máster Universitario en Gestión Náutica y Transporte Marítimo, que habilita para ser capitán de la Marina Mercante, y el Máster Universitario en Gestión en Tecnologías Marinas, imprescindible para aquellas personas que quieran convertirse en jefes de máquinas. Un paso importantísimo si se tiene en cuenta que hasta ahora solo se podía ser piloto de la Marina Mercante, que no capitán, y oficial de máquinas, que no jefe, cursando los estudios que se imparten en la Sección de Náutica, Máquinas y Radioelectrónica Naval de la Escuela Politécnica Superior de Ingeniería de la ULL. Los másteres que comienzan a impartirse el curso 2022/2023 suponen un escalafón más que permitirá, en ambos casos, hacer el doctorado.



Curso 2021 / 2022

## Alumnado de nuevo ingreso

Mujeres	2.477
Hombres	1.998

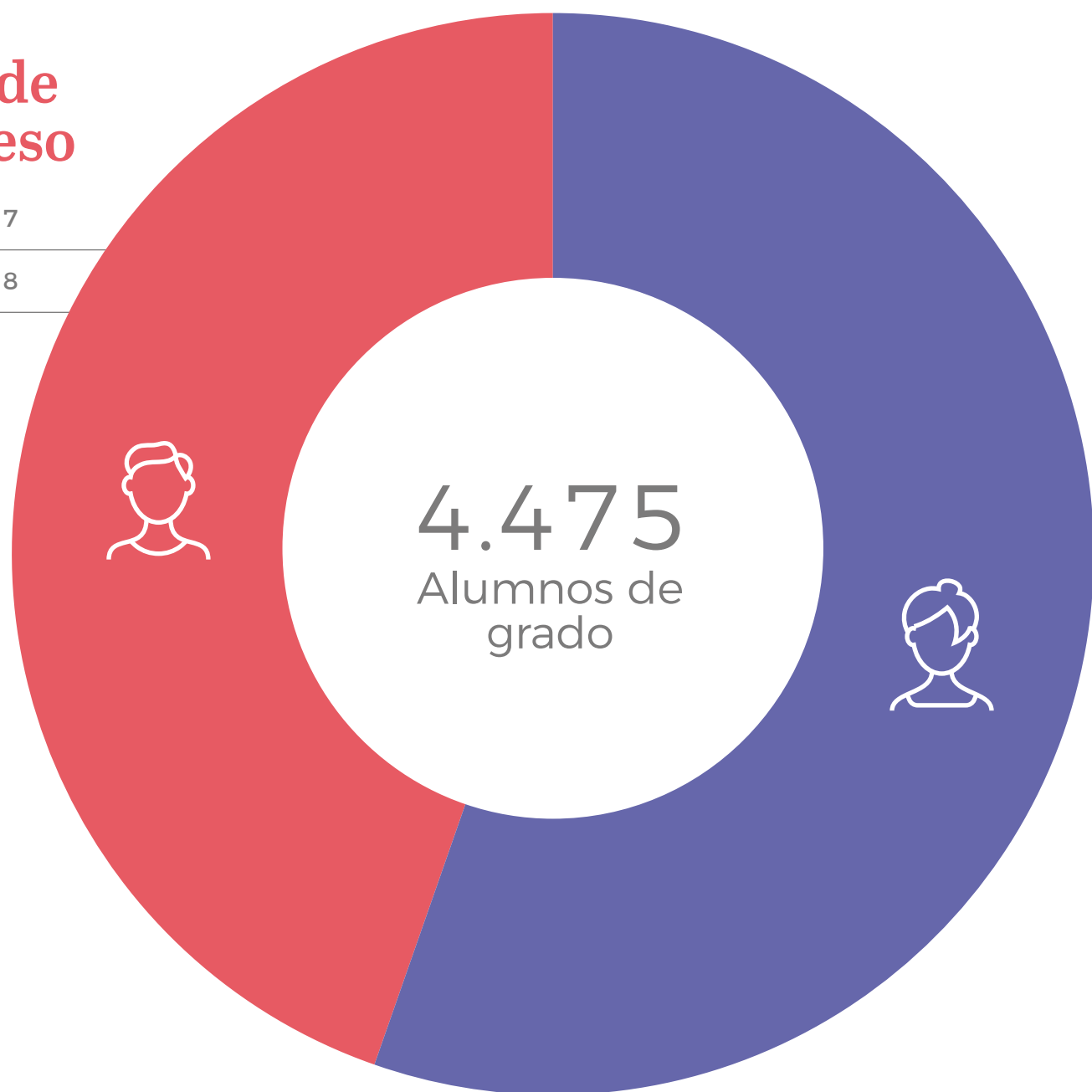

Curso 2021 / 2022

## Alumnado matriculado por especialidades

### ARTES Y HUMANIDADES

Mujeres	382
Hombres	227

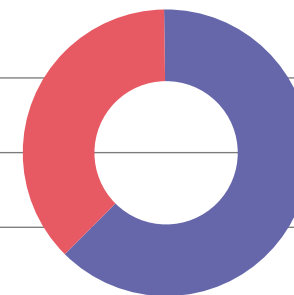

### CIENCIAS

Mujeres	173
Hombres	199

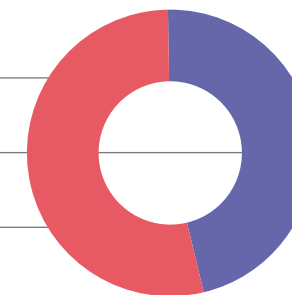

### CIENCIAS DE LA SALUD

Mujeres	599
Hombres	232

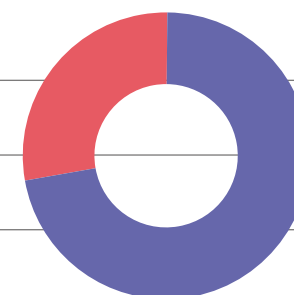

### CIENCIAS SOCIALES Y JURÍDICAS

Mujeres	1.191
Hombres	769

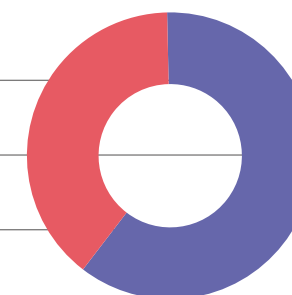

### INGENIERÍA

Mujeres	132
Hombres	571

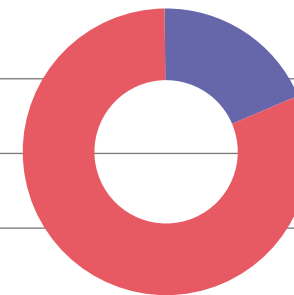



Curso 2021 / 2022

## Alumnado matriculado por estudios

### GRADOS

Mujeres	10.288
Hombres	7.578

### MÁSTERES

Mujeres	747
Hombres	529

### DOCTORADOS

Mujeres	662
Hombres	612

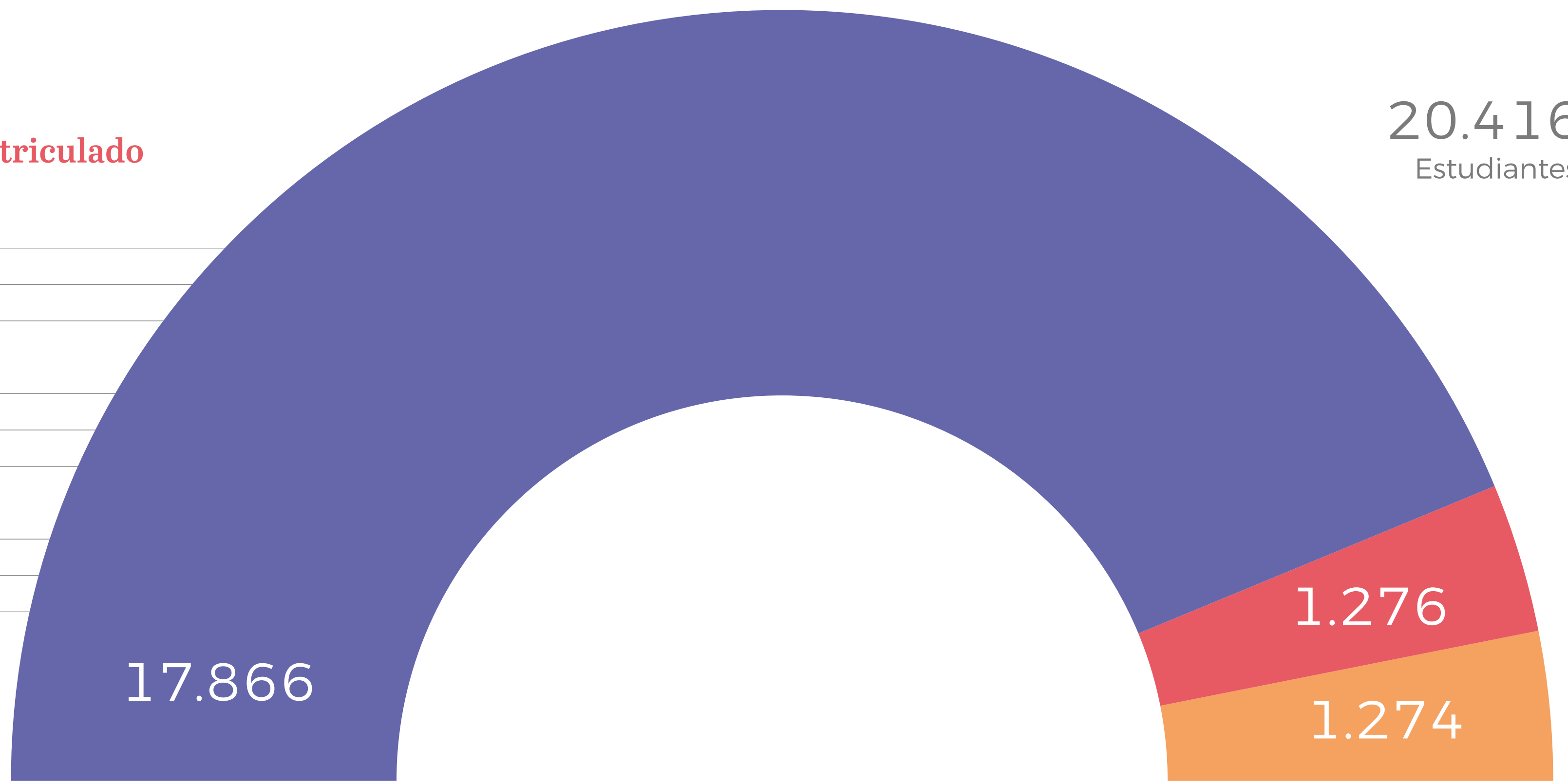

Curso 2021 / 2022

## Alumnado egresado por estudios

### GRADOS

Mujeres	1.839
Hombres	1.015

### MÁSTERES

Mujeres	483
Hombres	275

### DOCTORADOS

Mujeres	50
Hombres	51

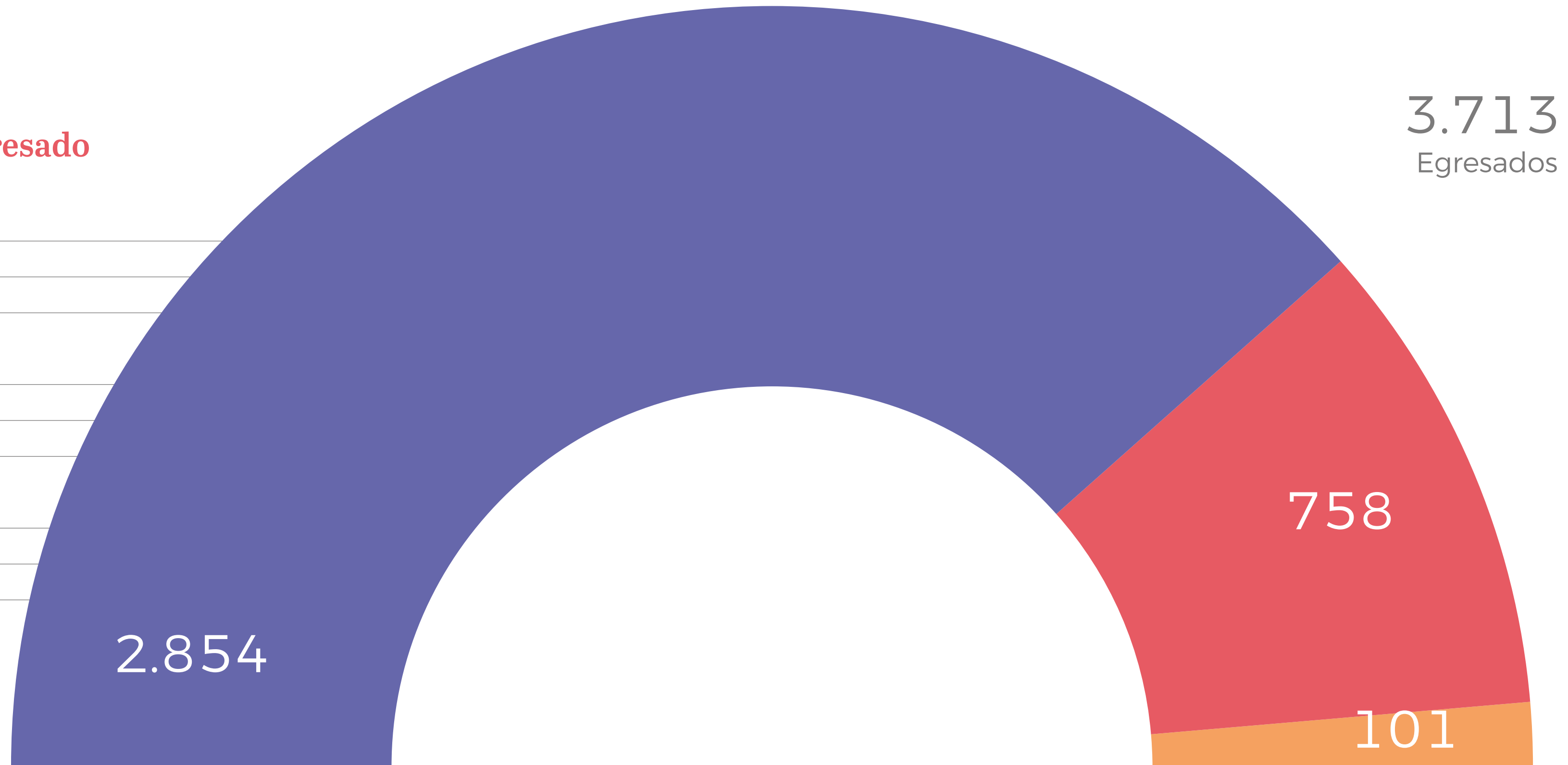

Curso 2021 / 2022

**PDI**

Mujeres	670
Hombres	965

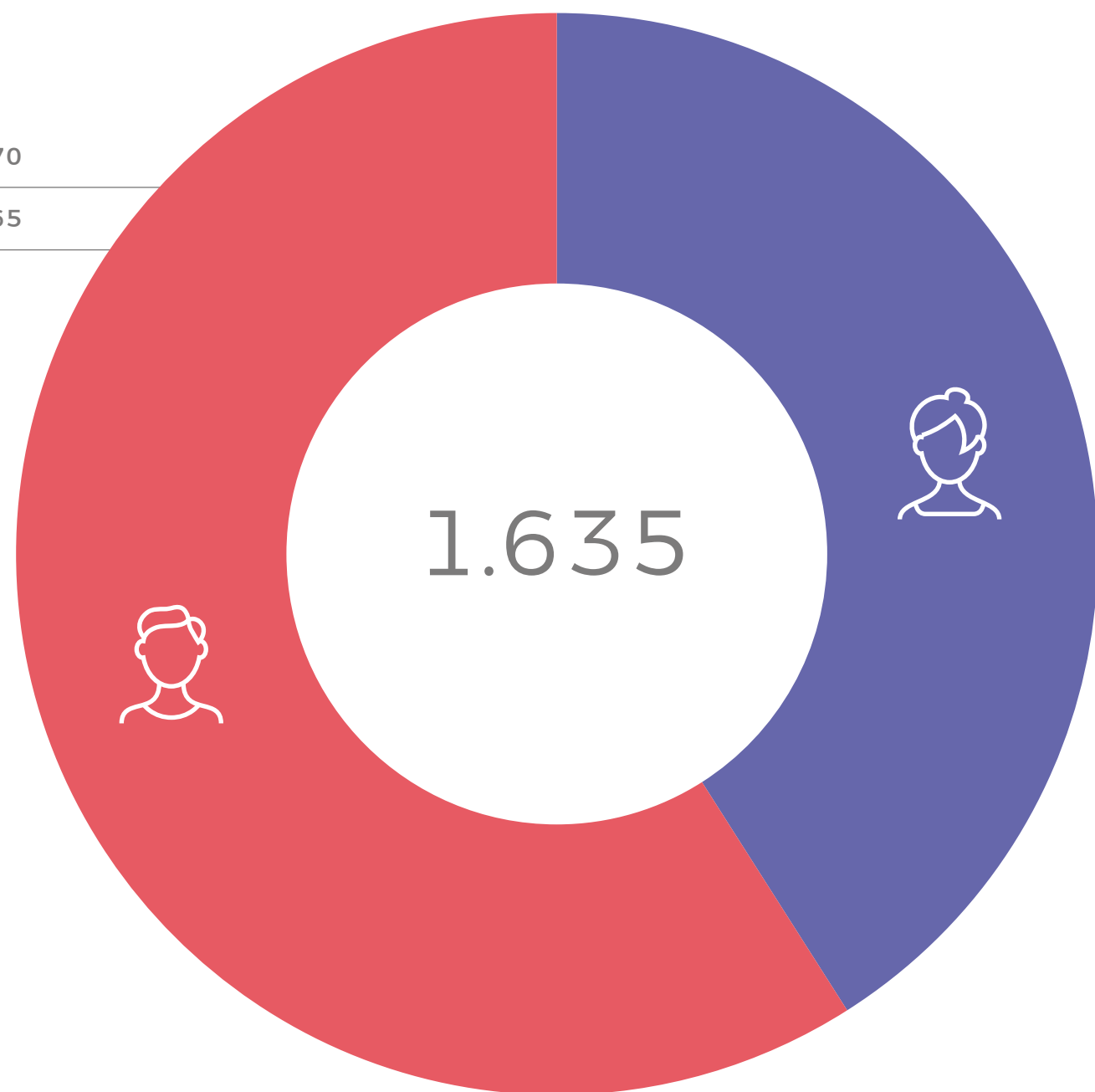

Curso 2021 / 2022

**PAS**

Mujeres	451
Hombres	346

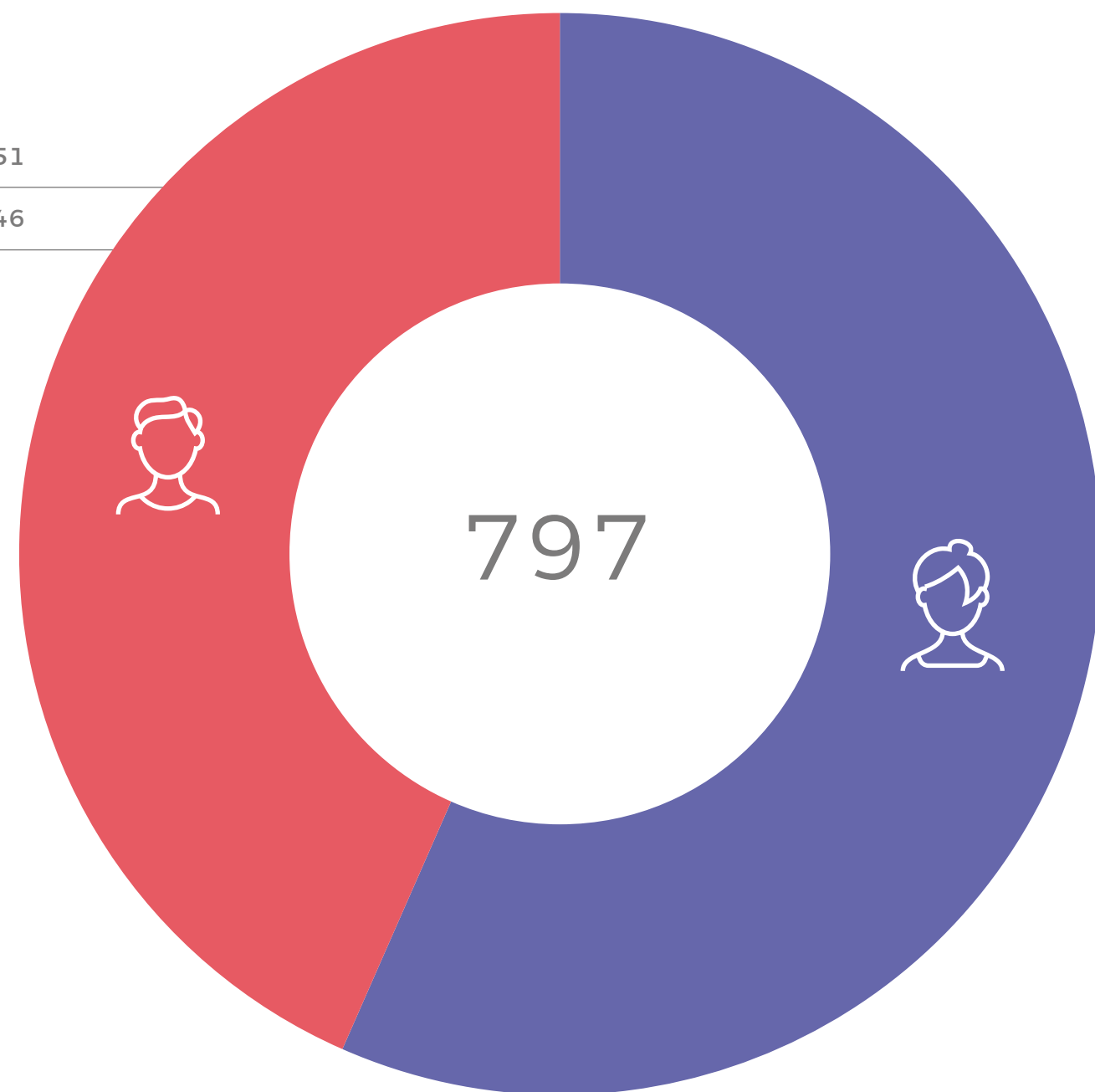

## EBAU

Un total de 4.692 personas aprobó la convocatoria ordinaria de la EBAU en la provincia de Santa Cruz de Tenerife, celebrada en el mes de junio, lo que equivale al 92,15 % del total de inscritos (4.271) mientras, que 364 no lograron superar la prueba y 57 dejaron de presentarse.

Por islas, de las 4.173 personas inscritas en Tenerife, aprobaron 3.779, 340 resultaron aptas y 54 no se presentaron; en La Palma, de 406 inscritos aprobaron 382, suspendieron 21 y no se presentaron 3; en La Gomera aprobaron 87 de los 89 inscritos, y en Hierro pasaron la prueba 23 de 24 personas.

La modalidad con el porcentaje de aprobados más alto ha sido la de Humanidades y Ciencias Sociales, itinerario de Ciencias Sociales, con un 92,41% de aprobados, seguida por la de Ciencias, con un 92,32 %; Artes, con un 91,23 % y Humanidades y Ciencias Sociales, itinerario de Humanidades, con un 91,03 %.

En lo que respecta a las pruebas celebradas en el mes de julio, de las 752 personas matriculadas, 438 resultaron aptas, 282 no aptas y 32 no se presentaron. Si se atiende a las modalidades, en la de Artes resultaron aptas 17 personas, en Ciencias 2.295, en el itinerario de Humanidades y Ciencias Sociales (itinerario Sociales) 1.291 y en el itinerario de Humanidades 477.

De las 5.444 personas presentadas a las convocatorias de junio y julio de la EBAU en la provincia de Santa Cruz de Tenerife aprobaron 4.709, un total de 646 resultaron no aptas y 89 no se presentaron

### EBAU Convocatoria junio 2022

<b>TOTAL MATRICULADOS</b>	4.692
<b>Aptos</b>	4.271
<b>No aptos</b>	364
<b>No presentados</b>	57

### EBAU Convocatoria julio 2022

<b>TOTAL MATRICULADOS</b>	752
<b>Aptos</b>	438
<b>No aptos</b>	282
<b>No presentados</b>	32

## EBAU 2022

Alumnado matriculado EBAU	5.444
Alumnado apto EBAU	4.709
Suspendidos	646
No presentados	89

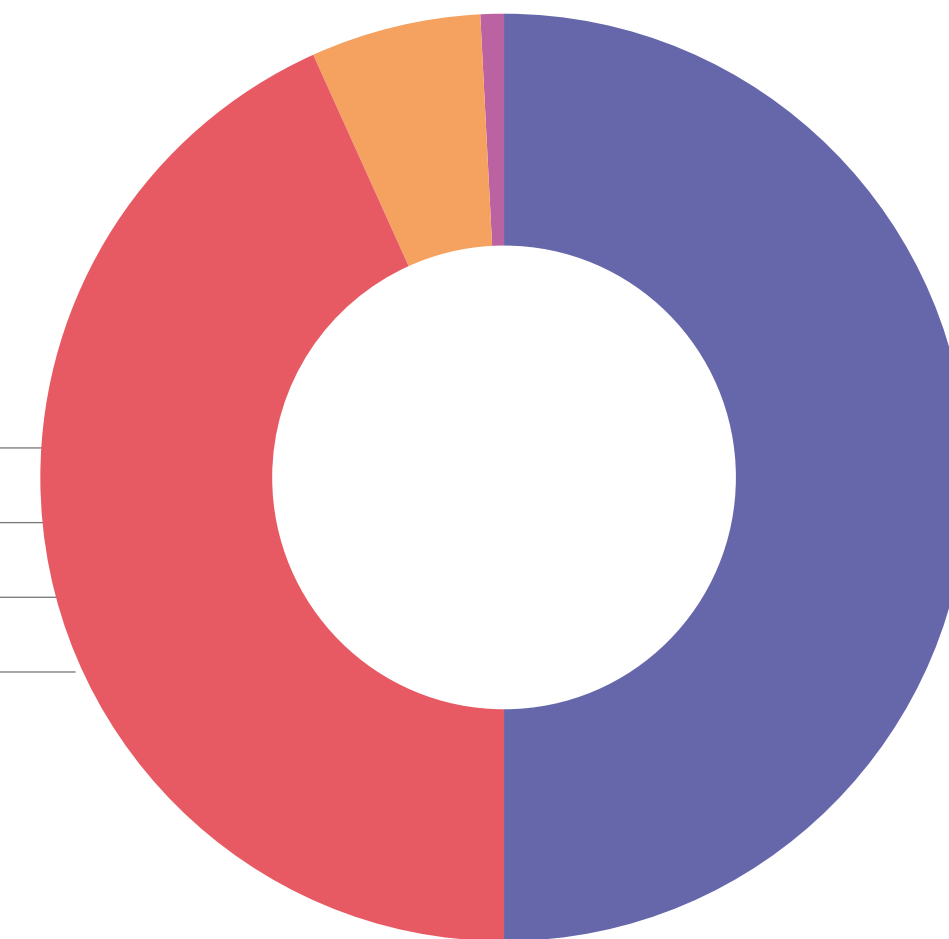

### EBAU CONVOCATORIA JUNIO 2022 / TOTAL MATRICULADOS 4.692

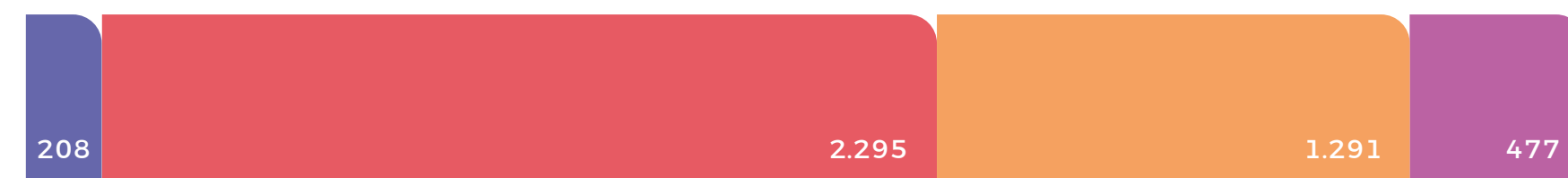

### EBAU CONVOCATORIA JULIO 2022 / TOTAL MATRICULADOS 752



Artes Ciencias Itinerario Sociales Itinerario Humanidaes

# 4.2

## Calidad docente

Un curso más el programa Docentia ULL, que en el curso 2020/2021 evaluó a 166 profesores, que mayoritariamente tuvieron una valoración de excelente, volvió a ejecutarse en el curso 2021/2022, con dos modelos de evaluación (uno nuevo y el transitorio) para los que se seleccionaron 111 profesoras y profesores, de los que 50 participaron de forma voluntaria.

### Programa DOCENTIA-ULL 2021/2022

<b>Modelo Transitorio</b>	63 profesores/as
<b>Nuevo modelo DOCENTIA-ULL</b>	98 profesores/as
<b>Encuesta anual</b>	1.249 profesores/as
<b>Total Profesorado seleccionado para evaluación de oficio</b>	111
<b>Total Profesorado que ha solicitado participación voluntaria</b>	50

Encuestas realizadas al profesorado evaluado:



### Informes de responsables realizados

32.324 (dos por docente)

La ANECA daba el pasado mes de agosto el visto bueno al nuevo Docentia, que se implantará gradualmente en un plazo de cuatro años, y con el que se valora la actividad del profesorado



\* Los datos que se muestran en esta memoria sobre las encuestas al profesorado evaluado son provisionales, a falta de los resultados definitivos de los modelos de evaluación.

### Sistema de Garantía de Calidad del Título (SAIC)

Durante el pasado curso se procedió a la revisión y simplificación de la documentación del Sistema de Garantía de la Calidad del Título, SAIC –según el nuevo modelo del programa AUDIT, en la versión 2019 de la ANECA– que aún está en proceso, y se trabajó en alineación con los programas de evaluación y calidad institucionales, procedimiento que también sigue en proceso.

En lo que respecta a la consolidación de la calidad interna de los centros de la Universidad de La Laguna, se han establecido varios objetivos de cara al curso académico 2022/2023:

- Adopción e implementación de una herramienta de soporte (BPM: gestión por procesos, gestión de informes, evidencias, indicadores, etc.) para el desarrollo efectivo de los SAIC de centros y títulos.
- Mejora de la plataforma de evaluación del profesorado para conseguir la simplificación y agilización de procedimientos.
- Rediseño de la totalidad de los procedimientos del SAIC en todos los centros.
- Mejora de los sistemas de información y visualización de datos e indicadores.



## Encuestas institucionales

El curso 2021/2022 se realizaron 21 campañas de encuestas institucionales a 5 grupos de interés. Los más encuestados fueron el alumnado (10) y el PDI (6).

Una vez finalizada la campaña de encuestas del curso 2021/ 2022 y de proceder al diseño y metodología utilizados, los objetivos planteados de cara al próximo año académico se centran en el comienzo de la siguiente campaña, en la continuación de la aplicación de la encuesta de egresados y empleadores en coordinación con la UADR-FGULL, y en dar pasos importantes en la mejora del protocolo de planificación de encuestas institucionales.

Durante el curso 2021/2022 se lanzaron 21 campañas de encuestas institucionales a 5 grupos de interés



El curso pasado se elaboraron 2.669 guías docentes y se realizaron 30 actividades formativas dirigidas al PDI

## Portal Eguía

Las actuaciones más destacadas del curso 2021/2022 supusieron la mejora y gestión de la plataforma institucional de Guías Docentes de la Universidad de La Laguna para las 2.669 guías docentes elaboradas, el asesoramiento en el proceso de su cumplimentación y publicación, y la elaboración de la instrucción de guías para el curso académico 2022/2023.

Cabe destacar también la actualización de las guías de ayuda del profesorado y administradores de los centros académicos.

Universidad de La Laguna

Inicio / Información Académica / Plan de estudios / Profesorado y recursos / Calidad y resultados

### Grado en Derecho

Grado en Derecho > Plan de estudios > Guías docentes

#### Guías docentes

Acceso a las guías docentes en el Portal e-guia ULL (una vez seleccionada la asignatura, haga clic en curso académico para visualizar cursos anteriores).

- Plan de estudios
- Estructura del Plan de Estudios
- Guías docentes
- Competencias
- Trabajo Fin de Grado
- Prácticas Externas

FACULTAD DE DERECHO  
Camino La Hornera, 37  
Facultad de Derecho.  
Apartado 456. Código postal 38200. San Cristóbal de La Laguna.  
S/C de Tenerife  
(+34) 922 31 85 10

# 4.3

## Formación e innovación docente

### Formación

Dentro del Plan de Formación del Personal Docente e Investigador del curso 2021/2022 se realizaron 30 actividades formativas en las siguientes competencias:

- Estrategias de enseñanza y metodologías docentes activas
- Innovación docente.
- Idiomas e Idiomas para la docencia.
- Orientación y acción Tutorial.
- Formación en competencias digitales docentes.
- Enseñanza y aprendizaje entre iguales (género, diversidad, tolerancia).
- Redes Sociales y aprendizaje en el aula.
- Evaluación.
- Recursos Docencia Aulas Virtuales.
- Competencias digitales.

## Innovación y transferencia educativa

La Universidad de La Laguna presentó el pasado curso 2021/2022 un total de 58 proyectos de innovación educativa de los que se admitieron 50 y se excluyeron 8. Para el curso 2022/2023 se han presentado 72 que se encuentran en proceso de evaluación externa por parte de la ACCUEE.

De los 58 proyectos de innovación docente presentados por la Universidad de La Laguna el pasado curso se adjudicaron 50 y se excluyeron 8

### PROYECTOS DE INNOVACIÓN EDUCATIVA 2021/2022

○ Presentados ○ Admitidos ○ Excluidos

58

50

8

## Luz verde al nuevo Docentia

En noviembre de 2021 el Consejo de Gobierno de la Universidad de La Laguna aprobaba el nuevo Manual de Evaluación de la Actividad Docente, conocido como Docentia, al que la ANECA daba el visto bueno en agosto de 2022. El cometido con el que nace este documento es el de valorar la actividad realizada por el profesorado. Con este documento, que se ofrecerá de forma gradual, se quiere alinear el modelo de enseñanza universitaria

para que esté centrado en el estudiantado. Y en el cometido de hacer más llevadera esa adaptación, para la que se ha establecido un plazo de cuatro años, se desplegará un programa de acompañamiento al profesorado que le procure ayuda institucional con la que pueda asumir el proceso de evaluación.



# 4.4

## Becas y ayudas

### Ayudas asistenciales asignadas al alumnado 2021/2022

El Negociado de Servicios Asistenciales de la Universidad de La Laguna concedió el curso académico 2021/2022 un total de 1.485 bonos de comedor para el alumnado y 107 ayudas a estudiantes con dificultades económicas. El presupuesto destinado a cubrir las distintas necesidades del estudiantado con diversidad funcional fue de 15.000 euros; se concedieron 337 ayudas al estudio por valor de 43.000 €, la cantidad de 40.936,40 para discapacidad, 18.920 para guardería y 11.954 destinados a tratamientos especiales.

La Universidad de La Laguna destinó el pasado año un presupuesto de 465.376 euros a ayudas asistenciales para el estudiantado y personal



### Ayudas asistenciales

Tipo de ayuda	Concedidas	Presupuesto	Gasto
<b>Guardería</b>	5	8.000,00 €	2.295,00 €
<b>Bolsas de viaje</b>			(no se convocaron)
<b>Circuito Universitario</b>	----	60.000,00 €	26.693,00 €
<b>Bonos de Comedor</b>	1.485	72.000,00 €	12.313,30 €
<b>Asociacionismo estudiantil</b>	2	14.000,00 €	1.523,68 €
<b>Ayudas matrículas posgrado</b>	61	23.000,00 €	23.000,00 €
<b>Grupos claustrales</b>	7	7.000,00 €	6.179,13 €
<b>Delegaciones de Estudiantes</b>	3	2.400,00 €	394,51 €
<b>Consejo de Estudiantes</b>	1	2.500,00 €	2.497,01 €
<b>Especiales dificultades económicas</b>	107	208.000,00 €	88.572,82 €
<b>Participación eventos representación Estudiantil</b>	0	3.500,00 €	0 €
<b>Asignaturas en 2ª, 3ª y 4ª matrícula</b>	164	100.000,00 €	39.379,43 €

**Negociado de Servicios Asistenciales**  
Edificio Principal del Campus Central  
Universidad de La Laguna  
Apartado de Correos 456  
38200 La Laguna



El curso académico 2021/2022 se otorgaron 1.485 bonos de comedor al alumnado y se concedieron 107 becas a estudiantes con dificultades económicas especiales

### Programa de Atención a Estudiantes con Discapacidad 2021/2022

Periodo	Censo	Presupuesto	Gasto
2015 / 2016	205	40.000,00 €	36.098,51 €
2016 / 2017	229	40.000,00 €	37.200,00 €
2017 / 2018	240	39.000,00 €	30.811,88 €
2018 / 2019	244	39.000,00 €	32.725,99 €
2019 / 2020	244	39.000,00 €	35.331,26 €
2020 / 2021	177	15.000,00 €	1.814,65 €
2021 / 2022	188	15.000,00 €	2.799,30 €

\*El gasto corresponde al transporte en vehículo adaptado para estudiantes con movilidad reducida, transporte público y recursos de apoyo materiales.

\*Los servicios prestados por los intérpretes de lengua de signos para estudiantes con discapacidad auditiva fueron gestionados por la Fundación General de la Universidad de La Laguna.



**Negociado de Becas**  
Avenida de la Trinidad, s/n  
38071- La Laguna  
Tfno. 922319005/06/ 07  
becas@ull.es

### Ayudas Asistenciales al Personal 2021/2022

Tipo de ayuda	Concedidas	Gasto
Guardería	161	18.920,00 €
Ayudas de Estudios	337	43.000,00 €
Natalidad y adopción	5	750,00 €
Discapacidad	218	40.936,40 €
Tratamientos de salud	1.786	134.518,52 €
Tratamientos especiales	167	11.954,00 €
Subsanaciones	Total	342,00 €

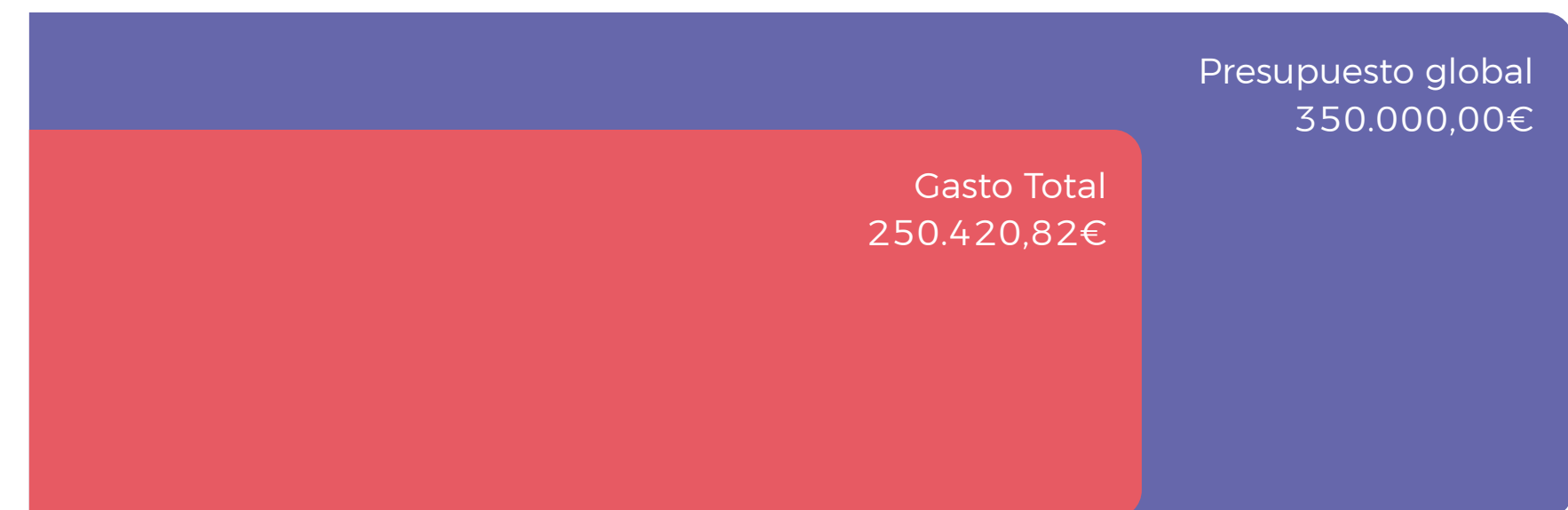

## Becas del Ministerio de Educación y Formación Profesional

Las becas de carácter general concedidas el pasado curso por el Ministerio de Educación y Formación Profesional fueron 7.936, se concedieron 453 de intercambio a través del programa SICUE (Sistema de Intercambio entre Centros Universitarios Españoles) y 56 de colaboración.

<b>Concedidas:</b>	7.936
<b>Denegadas:</b>	3.910
<b>Total:</b>	11.846

La Universidad de La Laguna tramitó el pasado curso 8.445 becas otorgadas por el Ministerio de Educación y Formación Profesional: 7.936 de carácter general, 453 de intercambio y 56 de colaboración

○ SOLIC ○ BECON ○ BEDEN

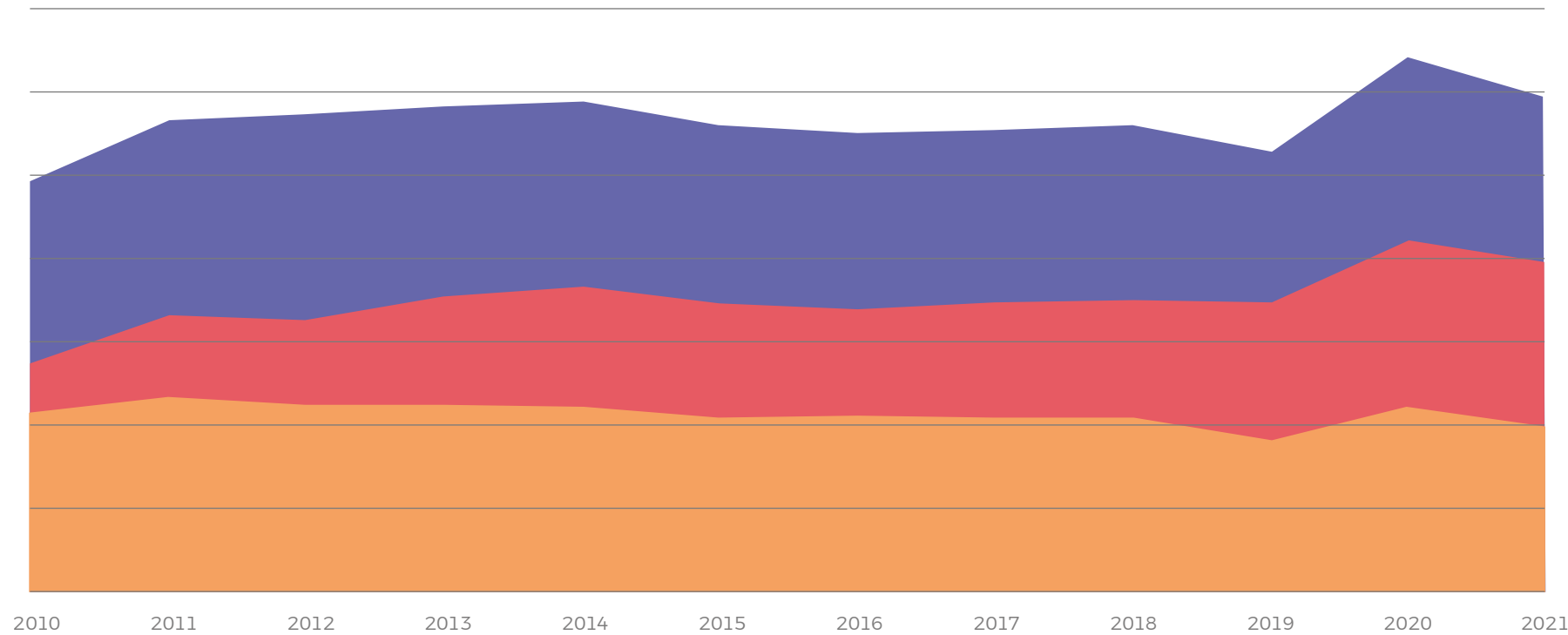

## Sistema de Intercambio entre Centros Universitarios Españoles (SICUE)

<b>Universidades:</b>	54
<b>Plazas:</b>	1.275

### Solicitudes de intercambios SICUE

<b>Concedidas:</b>	453
<b>Denegadas:</b>	51
<b>Total solicitudes:</b>	504

### Becas de colaboración del Ministerio de Educación y Formación Profesional

<b>Aceptadas:</b>	56
<b>Denegadas:</b>	44
<b>Total solicitudes:</b>	100



## SOLICITUDES DE BECAS DE COLABORACIÓN

○ Concedidas ○ Denegadas

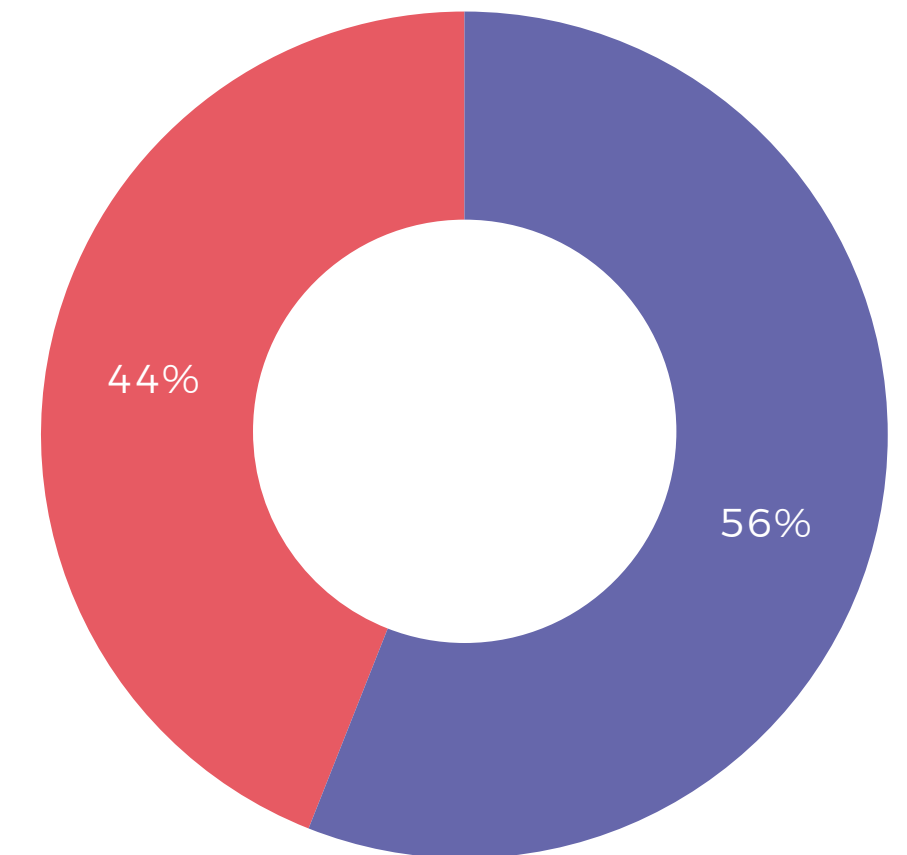

5

Investigación

# 5.1

## Producción científica

### Publicaciones

El número de publicaciones de la ULL ha continuado su progresión al alza, siguiendo la línea ascendente de los últimos años, que muestran el incremento en el número de artículos publicados entre los años 2020 y 2021, que se situó en el 22%. Otro indicador relevante de esta alza es la proporción de publicaciones en abierto, que pasó del 55% en 2020 al 76% en 2021.

Las publicaciones en abierto WOS, una de las web científicas más prestigiosas y con la que se valora la calidad de las divulgaciones, dieron un enorme salto de 2020 a 2021, pasando de 727 a 1.216.

	Scopus	WOS	Citas
<b>2021</b>	1.520	1.596(1.216)	5.698
<b>2020</b>	1.251	1.306(727)	4.181
<b>2019</b>	1.341	1.251(679)	4.289
<b>2018</b>	1.215	1.176(549)	3.115
<b>2017</b>	1.204	1.207(413)	3.527
<b>2016</b>	1.233	1.172	
<b>2015</b>	1.164	1.108	
<b>2014</b>	1.205	1.010	
<b>2013</b>	1.129	930	
<b>2012</b>	1.057	924	
<b>2011</b>	1.092	927	

Las publicaciones en abierto de la Universidad de La Laguna han pasado del 55% en 2020 al 76% en 2021, confirmando un curso más la tendencia ascendente mantenida por la institución académica durante los últimos años

○ CITAS ○ WOS ○ SCOPUS

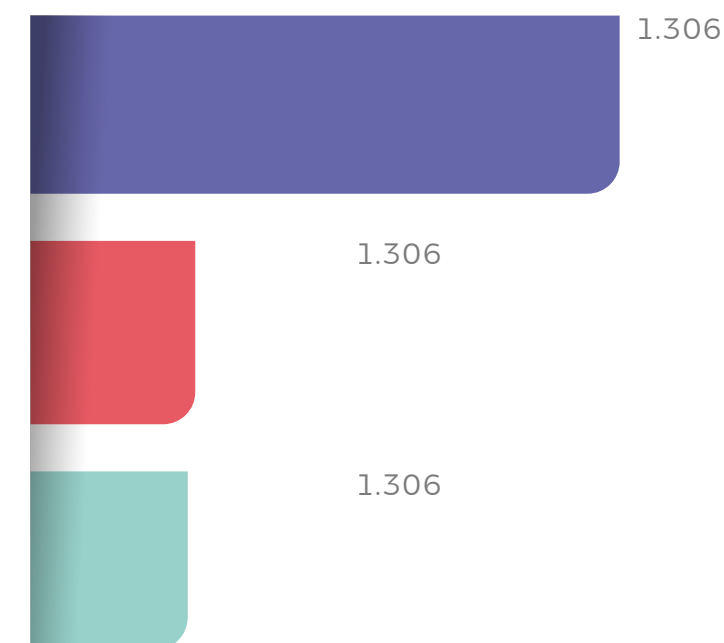

# 5.2

## Proyectos y contratos de investigación

### Proyectos nacionales solicitados y concedidos 2021/2022

Organismo	Proyectos solicitados	Proyectos concedidos	Importe €
<b>Ministerio de Ciencia e Innovación, convocatoria 2020</b>	58	16	1.386.781,00
<b>Ministerio de Ciencia e Innovación, convocatoria 2021</b>	66	3 <sup>(1)</sup>	208.150,00
<b>Gobierno de Canarias</b>		17	1.086.183,79
<b>Fundación Cajacanarias</b>		8	293.727,00
<b>Otros proyectos nacionales</b>	8	1	89.700,00
<b>Total</b>	<b>132</b>	<b>45</b>	<b>2.919.341,79</b>

1. Hay 2 convocatorias pendientes de resolución

El Gobierno de Canarias financió con 250.000 euros anuales (Campus de Excelencia Internacional) la contratación de investigadores doctores para preparar proyectos internacionales, la organización de estancias y cursos de investigación –como los organizados con el Instituto Pasteur y Campus América– y las estancias de profesores invitados, en el periodo 2015/2018.

La mayoría de los 45 contratos predoctorales formalizados en 2021 se financian con fondos de la Agencia Canaria de Investigación del Gobierno regional

### Proyectos concedidos 2013/2020

	Solicitados	Concedidos	Denegados
<b>Retos 2013</b>	29	15	14
<b>Retos 2014</b>	28	11	17
<b>Retos 2015</b>	33	17	16
<b>Retos 2016</b>	30	10	20
<b>Retos 2017</b>	32	12	20
<b>Retos 2018</b>	28	13	15
<b>Retos 2019</b>	34	12	22
<b>Retos 2020</b>	30	5	25
<b>Excelencia 2013</b>	29	18	11
<b>Excelencia 2014</b>	21	8	13
<b>Excelencia 2015</b>	21	7	14
<b>Excelencia 2016</b>	30	20	10
<b>Excelencia 2017</b>	22	11	11
<b>Generación de Conocimiento 2018</b>	18	5	13
<b>Generación de Conocimiento 2019</b>	27	11	16
<b>Generación de Conocimiento 2020</b>	28	11	17

### Contratos predoctorales

El pasado curso académico se formalizaron 45 contratos predoctorales, la mayoría de ellos con cargo al programa de la Agencia Canaria de Investigación, Innovación y Sociedad de la Información y el resto, en menor medida, a los programas de formación del personal investigador (FPI) y profesorado universitario (FPU), así como al del Banco Santander.

### Contratos predoctorales: desarrollo de tesis

Los contratos predoctorales formalizados con cargo al convenio establecido con el Ministerio de Ciencia e Innovación ascendieron a 15, a los que se suman otros 5 adscritos al acuerdo mantenido con el Banco Santander, que se adjudicarán próximamente.

- Contratos predoctorales
- Contratos predoctorales (tesis)

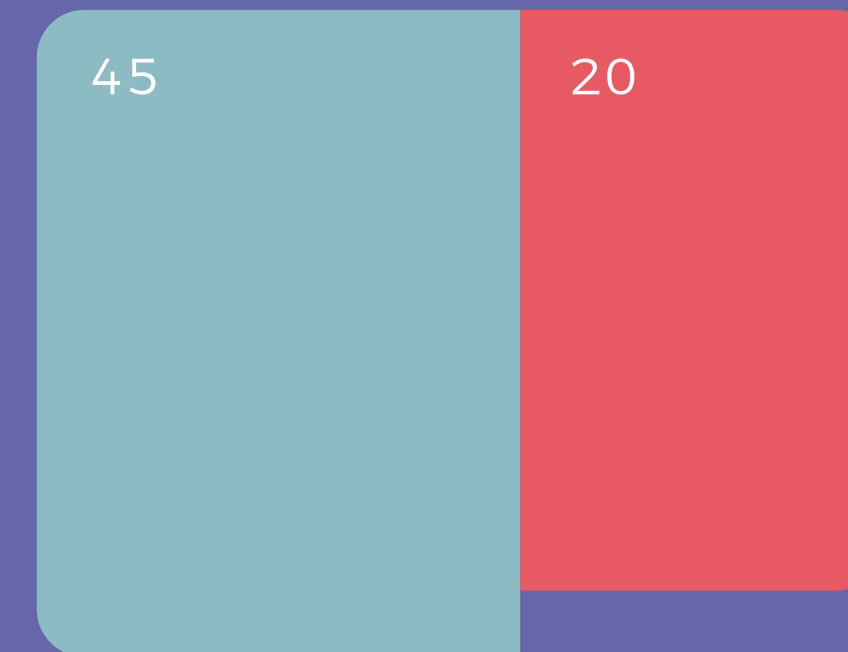

- 34** Agencia Canaria de Investigación, Innovación y Sociedad de la Información
- 6** Programa de formación del Personal Investigador (FPI)
- 3** Programa de formación del Profesorado Universitario (FPU)
- 5** Banco Santander





## 4 PROYECTOS FINANCIADOS EN EL CURSO 2021/2022

CIDIHUB (Digital Europe Programme)  
 DOKI (HORIZONTE EUROPA)  
 AEQUITAS (HORIZONTE EUROPA)  
 IDEATION (EIT HEI Initiative)

## 27 PROYECTOS HORIZONTE EUROPA FINANCIADOS DESDE 2014

### Proyectos internacionales

La Universidad de La Laguna solicitó el pasado curso 25 proyectos internacionales (algunos aún en proceso de evaluación) de los que por el momento se han financiado 4 por un importe total que asciende a 1.441.367,50€. La mayoría de los proyectos presentados por el centro académico durante estos últimos años han recibido fondos a través de la convocatoria Horizonte Europa (HE), aunque también de otras.

Entre ellas destacan LIFE, el programa europeo de financiación de la I+D+i dedicado exclusivamente a sufragar actividades con objetivos medioambientales y climáticos, el programa EDIH, que cuenta con un presupuesto de más de 9.000 millones de euros destinados a la transformación digital en Europa, la iniciativa ERANET, que complementa la de HE o NIH, destinada a fomentar la creatividad científica.

A pesar de que la Oficina de Proyectos Europeos (OPE) que el Gobierno regional puso en marcha en 2018 cesó su actividad en 2021 –que dotaba de financiación a los proyectos mediante los Fondos de Desarrollo del Gobierno de Canarias (FDCAN)– aún se siguen llevando a cabo acciones correspondientes a FORWARD, uno de los proyectos concedidos en 2018.

Gracias a esta iniciativa, en el contexto del H2020, el más competitivo en el ámbito de la Unión Europea (UE) se incrementaron, tanto el número de solicitudes como la calidad de propuestas presentadas desde que la Universidad de La Laguna comenzó a participar, en 2014, en este tipo de convocatorias.





### La ULL en los ranking

Los ranking internacionales más importantes en los que se refleja la posición de la Universidad de La Laguna son el Shanghai Academic Ranking of World Universities, el U-Multirank y el Times Higher Education, aunque en la actualidad hay otros muchos que también valoran los centros académicos.

La Universidad de La Laguna aparece en la edición 2022 en cuatro áreas de investigación de los ranking internacionales: física, psicología, educación y, por primera vez, gestión hotelera y turística. En el área de Física, la ULL se sitúa en el intervalo 201-300 de las 500 mejores universidades del mundo que aparecen en esta área; en el área de Gestión hotelera y turística, también en el intervalo 201-300 de las 300 universidades que aparecen en el ranking; y en el área de Educación y psicología, está localizada en el intervalo 401-500 de las 500 universidades que aparecen en el ranking.

En el ranking de Shanghai la ULL permanece entre las 1.000 mejores universidades del mundo, ocupando una posición en el rango entre las 701-800 mejores del mundo, mientras que en el ámbito nacional se posiciona en la horquilla 22 a 29 de las más de 70 que hay en nuestro país.

### LA UNIVERSIDAD DE LA LAGUNA EN LOS RANKING INTERNACIONALES QUE INCLUYEN POSICIONAMIENTO

	ARWU	THE	US News	NTU	CWUR	URAP	Leiden Frac Pos (Indic)	Leiden Total Pos (Indic)	SIR
2022		601-800			657	536	992 (1.257)		
2021	701-800	601-800	870	501-550	625	472	954 (1214)		
2020	601-700	601-800	638	501-550	623	434	912 (1.179)	720 (3.491)	644
2019	701-800	501-600	612	501-550	581	433	851 (1.209)	684 (3.436)	622
2018	601-700	601-800	742	477	446	427	827 (1.203)	663 (3.296)	624
2017	601-700	601-800		501-550	557	434	790 (1.182)	644 (3.153)	559
2016	-	501-600		451	569	444	764 (1.200)	622 (3.074)	573
2015	-	-		-	603	452	732 (1.179)	613 (2.938)	575
2014	-	-		-	641	538	705 (1.160)	602 (2.714)	573



# 5.3

## Transferencia de conocimiento

La Fundación General de la Universidad de La Laguna (FGULL) tramitó el curso pasado 120 proyectos de transferencia de conocimiento.



La Fundación General de la Universidad de La Laguna gestionó el curso pasado 120 proyectos de transferencia de conocimiento

# 120

## Proyectos

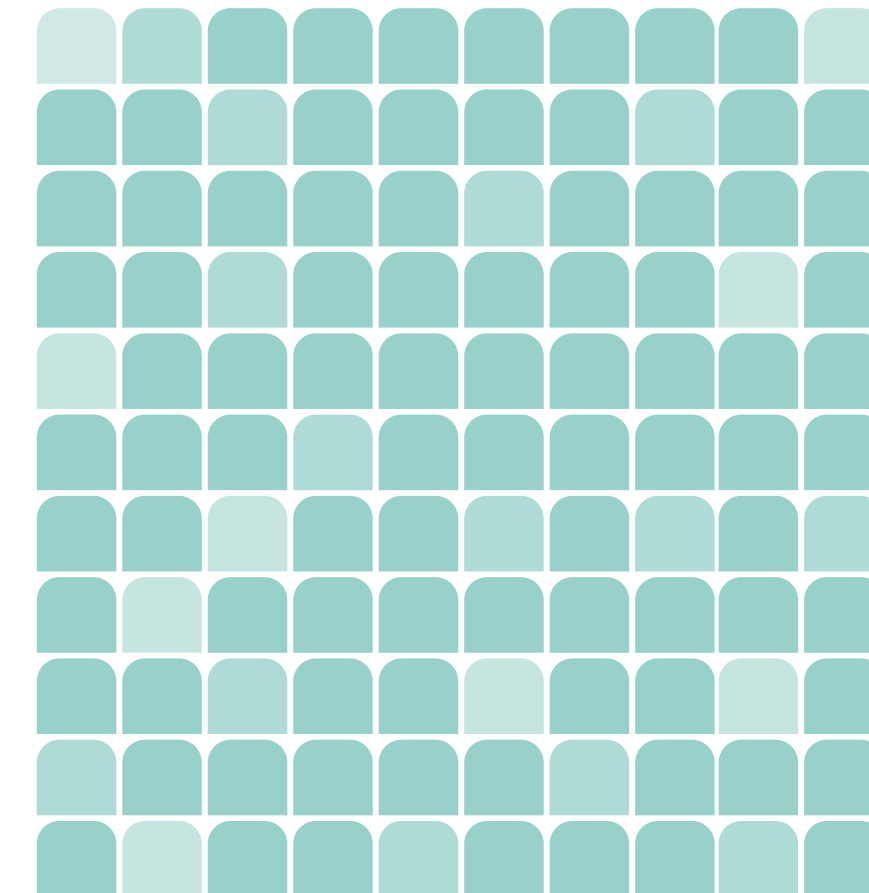

## Proyectos formalizados de septiembre a diciembre de 2021

1. El grado de autoabastecimiento alimentario de Canarias: tercera actualización de su medición estadística.
2. Programa de Prevención de la conducta suicida de Canarias.
3. La ejecución de las pruebas analíticas y la redacción de un informe que recoja los resultados obtenidos sobre los túnidos y pequeños pelágicos capturados por la flota litoral de Canarias.
4. Plan de Sensibilización para salvar de la extinción una especie de Teno, única en el mundo. Proyecto de re-evaluación del estado de conservación de la chuchanga de Teno (*Hemicycla mascaensis*).
5. Encapsulación de compuestos híbridos para su administración por vía nasal en el contexto del tratamiento de la enfermedad de Huntington.
6. Caracterización ecológica del sector noreste de la costa de Fuerteventura e islote de Lobos para la creación de una Reserva Marina de Interés Pesquero.
7. Programa de promoción del cooperativismo en la isla de la Palma.
8. Caracterización de variedades locales de chayotas y peras.
9. Dictamen jurídico sobre el alcance del artículo 123 de la Ley del Suelo de Canarias y el artículo 45 del anexo al Reglamento de Planeamiento de Canarias respecto de los proyectos de interés insular.
10. Acciones de Sensibilización para recuperar y poner en valor una especie de caracol terrestre de Candelaria.
11. Informe jurídico sobre las vías que pueden seguirse para la instalación de un centro de eventos en un suelo rústico agrario que no se encuentra en explotación.
12. Análisis de los indicadores económicos y turísticos de la isla de Tenerife y previsión del PIB y del tráfico de pasajeros en el aeropuerto Tenerife Sur.
13. Asistencia técnica para el estudio de los precios de la tierra de uso agrario y cánones de arrendamiento y estimación de los indicadores económicos de la actividad agraria y pesquera en Canarias.
14. Asistencia técnica para la implementación, desarrollo y evaluación del Plan Corresponsables Canarias 2021 de la Consejería de Derechos Sociales, Igualdad, Diversidad y Juventud. Viceconsejería de Igualdad y Diversidad.
15. Responsabilidad Social Deportiva (DGD).
16. Ciclo de cooperativismo en el sector primario de Canarias.
17. Estudio de necesidades y requerimientos, así como el apoyo en la dirección y planificación del desarrollo de un sistema de inteligencia de datos para la isla de Fuerteventura.





18. Estudio piloto sobre los motivos de abandono deportivo de la población femenina en la comunidad canaria 2021. El caso de la isla de Tenerife.

---

19. Revisión y mejora del estudio de impacto ambiental del proyecto de modernización y mejora del regadío en la zona centro sur de Fuerteventura, T.M. de Tuineje y Pájara.

---

20. Bases socio-jurídicas para el Plan de Igualdad de la Diputación del Común de la Comunidad Autónoma de Canarias.

---

21. Concentración de actividad de radón en Centros de Trabajo del Excelentísimo Cabildo Insular de Tenerife. Evaluación de riesgos aplicando la normativa vigente.

---

22. Estudio técnico de inclusión de un Hub de almacenamiento energético en Tenerife.

---

23. La Gomera 100% sostenible.

---

24. Asesoramiento jurídico: unidad de actuación en suelo urbano consolidado y concepto de solar.

---

25. Ansiedad y trastorno de ideas delirantes persistentes.

---

26. Estudio de evaluación de las actuaciones previstas en el Plan de Rehabilitación de las Infraestructuras Turísticas y desarrolladas en Plan de Modernización, Mejora e Incremento de la Competitividad de Puerto de la Cruz tras su sexto año de vigencia (julio de 2020/ junio de 2021).

---

27. Acciones de sensibilización para recuperar y poner en valor dos especies de caracol terrestres de Santa Cruz, únicas en el mundo. Proyecto de re-evaluación del estado de conservación de las chuchangas: la babosa de boina enana (*Plutonia reticulata*) y *Hemicycla modesta*.

---

28. Realización de un compendio de preguntas tipo test para su utilización por parte de Gestión Insular para el Deporte, la Cultura y el Ocio (IDECO) en ejercicios de oposiciones.

---

29. Dictamen sobre distintas cuestiones relativas al régimen jurídico-urbanístico aplicable a la bodega Stratus, sita en La Geria, Lanzarote.

---

30. Sobre la caducidad de la concesión de dominio público marítimo-terrestre de un hotel.

---

31. Propuesta-estudio de conservación y restauración de la fuente escultórica de la plaza Weyler. Santa Cruz de Tenerife.

---

32. Crecimiento y concentración de la población en Canarias (1980/2021). El reto demográfico de la dualidad sobrepoblación-concentración, despoblación-dispersión en ámbitos insulares.

---

33. Asistencia de investigación en materia de territorios y ciudades inteligentes para el Colegio Oficial de Ingenieros de Telecomunicación (COIT) de España.

---

34. Programa de vigilancia y control medioambiental de las aguas residuales vertidas al mar y del medio marino en Santiago del Teide 2021.

---

35. Caracterización de residuos Proyecto ATENEA.

---

36. Asistencia técnica en el análisis de los tipos de innovación de acuerdo al Manual de Oslo.

---

37. Proyecto de medición de radón y análisis de datos en la perforación de los túneles de la segunda fase del tramo Agaete-El Risco en la isla de Gran Canaria.

---

38. Estudio de necesidad, viabilidad y valoración para el despliegue de una red de cable submarino para el Gobierno de Canarias.

---

39. Elaboración del Plan de Igualdad de la Fundación Ataretaco y sus empresas asociadas.

---

40. Informe técnico: Análisis de criterios que conforman las entrevistas conductuales estructuradas en selección de personal.

---

41. Inventario de la flora arbórea y arbustiva del Parque Las Mesas.

---

42. Diagnóstico previo y análisis de herramienta orientada a la creación y difusión del Catálogo de símbolos, calles, monumentos y menciones franquistas de Santa Cruz de Tenerife.

---

43. Importancia e impacto económico y social del Club Deportivo Tenerife.

---

44. Asesoramiento científico y técnico permanente a la Federación Regional de Cofradías de Pescadores de Canaria.

---

45. Situación jurídico-urbanística del Puerto de Santa Águeda (Gran Canaria).

---

46. Elaboración de piezas de pequeño formato: Escultura en Metal. "Arquitectura Accesible 2021".

---

47. Reproducción de la escultura: volcán de oro 2021. Galardón oficial del premio anual de la academia de gastronomía de Santa Cruz de Tenerife.

---



- 
48. Elaboración de muestras de micromorfología de suelos y sedimentos arqueológicos (láminas delgadas arqueológicas) procedentes del yacimiento de Valencina de la Concepción (Sevilla).
- 
49. Desarrollo de un Nuevo Modelo Inteligente y Global de Diagnóstico Radiológico.
- 
50. Asesoramiento técnico sobre consumer electronic con tecnología lightfield, 2022.
- 
51. Asesoramiento, coordinación y análisis de datos del estudio de caracterización de las unidades productivas artesanales (UPAS) de la pesca de bajura de Canarias.
- 
52. Situación jurídico-urbanística del Caserío de Cofete (Fuerteventura).
- 
53. Servicio para el análisis de la distribución del modelo del uso del hábitat de los cachalotes con el fin de elaborar un programa de medidas para minimizar las colisiones de cetáceos con el tráfico marino en las demarcaciones marinas levantino-balear y canaria en el proyecto LIFE-IP-PAF INTERMARES.
- 
54. PÓNOS: orientación y primera oportunidad de empleo para jóvenes.
- 

- 
55. Programa de aprendizaje-servicio de la Universidad de La Laguna y el Servicio de Educación y Juventud del Cabildo de Tenerife (ApS-ULL).
- 
56. Programa Instituto Universitario de Estudios de las Mujeres de la ULL (IUEM 2021)
- 
57. II Jornadas de aproximación a las amenazas al patrimonio cultural.
- 
58. Incorporación de talento joven a las empresas y centros de investigación de canarias para fomentar la empleabilidad, la transición ecológica y digital de las organizaciones
- 
59. Formación y Mesa debate en el Ayuntamiento de Santa Úrsula por el Día Internacional de la Mujer Rural.
- 
60. Programa INGENIA-ULL 3: Agentes del cambio por los ODS.
- 
61. Organización de las Jornadas sobre la trashumancia y el pastoreo en Canarias.
- 
62. Desarrollo de un espacio formativo en la Casa Roja.
- 
63. Jornadas “Mujeres en privación de libertad: una mirada con perspectiva de género”.
-

## El racismo, la planificación urbanística, la igualdad de género o la recuperación de especies autóctonas en peligro de extinción son algunos de los asuntos que abordan los proyectos gestionados por la Fundación General de la Universidad de La Laguna

- 64. Servicio de tareas de apoyo para la realización de un diagnóstico insular sobre el estado de la participación ciudadana en los ayuntamientos de la isla de Tenerife.
- 65. Laboratorio para la Transición Igualitaria de Canarias - Igual+Lab<sup>®</sup>.
- 66. Laboratorio de Innovación Pública de Tenerife.
- 67. Contratación Pública Responsable para Empresas de Inserción.



### Proyectos formalizados de enero a junio de 2022

- 1. Implementación de un Sistema Dinámico de Adquisición en el ICHH.
- 2. Extracción y análisis de biomarcadores lipídicos de cuatro muestras de sedimento del yacimiento arqueológico de La Graja (Higueruela, Albacete).
- 3. Juntas En la misma dirección 2022.
- 4. Plan de actuación 2022 del Observatorio de la Inmigración de Tenerife OBITen.
- 5. Plan de Investigación de la Inmigración en Tenerife 2022.
- 6. Barrios por el empleo: Juntos más fuertes 2022.
- 7. Determinación de indicadores fisiológicos de estrés hídrico severo para la optimización de la frecuencia de riegos de socorro en reforestaciones.
- 8. Adenda nº2 al convenio de colaboración para el desarrollo de investigaciones relacionadas con la Estrategia Canaria de Transición Igualitaria. Anualidad 2022.
- 9. Convenio de colaboración Intervención comunitaria para la resiliencia social en el Valle de Aridane.
- 10. Situación jurídico-urbanística de planta de aglomerado asfáltico.

- 11. Diseño de marca gráfica y aplicaciones comunicativas para la Compañía Cervecera de Canarias.
- 12. Proyecto Marco de Restauración Ambiental de los Ecosistemas Forestales de Gran Canaria.
- 13. Estudio y restauración de un padrón general del año 1915, término municipal del Realejo Alto.
- 14. Colinas-Quisisana II: Asistencia técnica: redacción del Plan Especial Las Colinas-Quisisana.
- 15. Determinación de microplásticos en el Parque Nacional del Teide (MICROTEI).
- 16. Análisis del contenido radiológico en muestras de agua de consumo humano.
- 17. Caracterización genética de una muestra de la población reproductora del centro de cría de la especie Gallotia gomerana de la isla de La Gomera.
- 18. Etnografía participativa en la comunidad pesquera de El Pris.
- 19. Apoyo al desarrollo e implementación de acciones del IV Plan Municipal de Prevención de Adicciones (2019/2023) del Ayuntamiento de Candelaria a través de su Concejalía de Servicios Sociales, Igualdad y Sanidad.

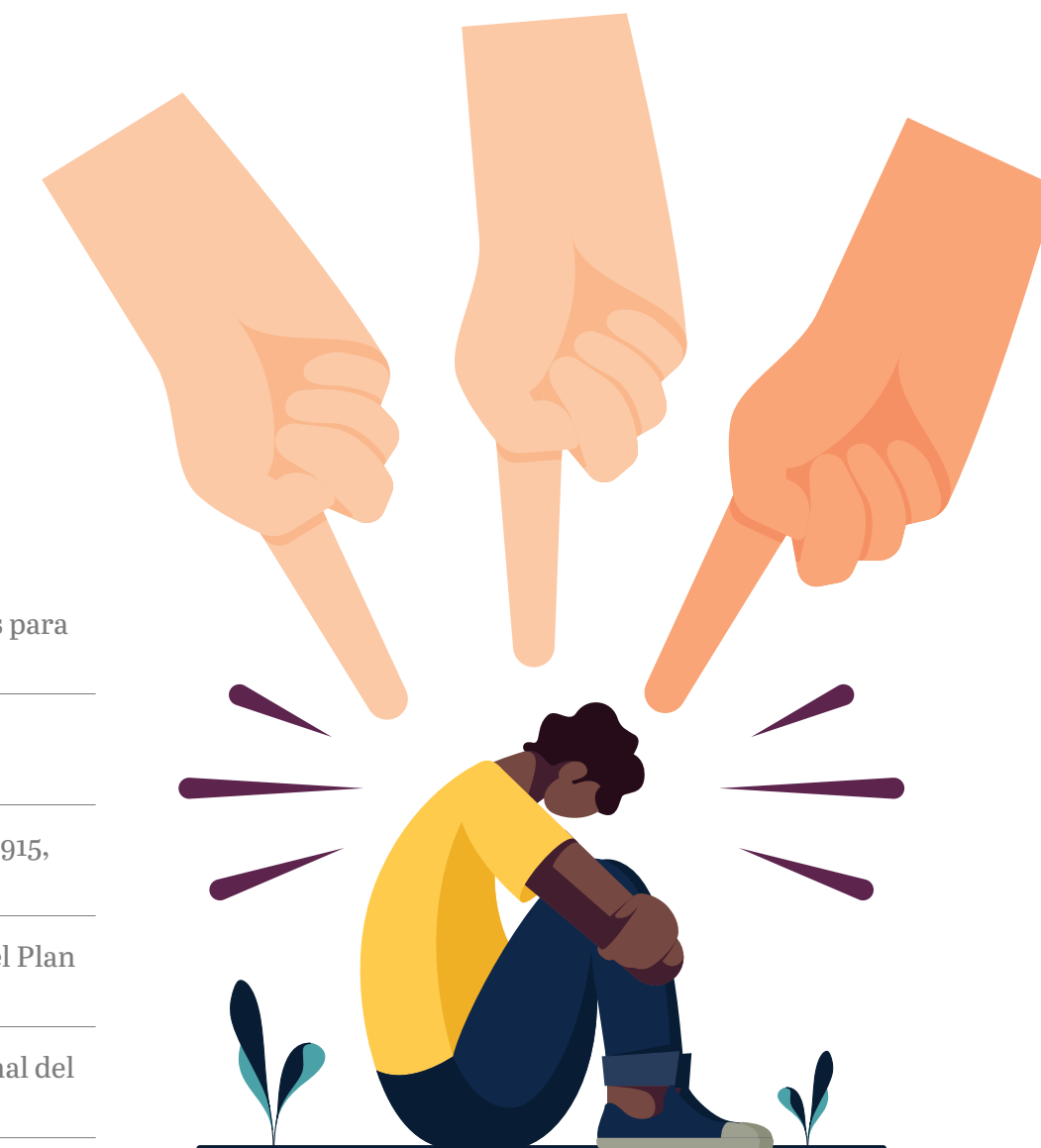

- 20. Asesoramiento continuado a jóvenes abogados y abogadas que forman parte del turno de oficio de violencia de género.
- 21. Formación especializada a jóvenes abogados y abogadas que forman parte del Turno de Oficio de Violencia de Género.
- 22. Análisis de compatibilidad de utilización del pastoreo controlado con la gestión sostenible del riesgo de incendio forestal el proyecto consistente en el servicio de gestión del riesgo y prevención de grandes incendios forestales en la isla de Gran Canaria.

23. Asesoramiento científico-técnico sobre la caracterización de las propiedades físico-químicas y de luminiscencia de los productos biocidas.

---

24. Análisis del Riesgo dentro de los Trabajos realizados en el Marco Territorial para la Recuperación de La Palma.

---

25. Medición de la economía azul en Canarias: propuesta metodológica y vinculación con el Sistema de Cuentas Económicas Regional.

---

26. Evaluación de solicitudes de proyectos de investigación.

---

27. Evaluación de la salud del suelo en palmerales de la isla de Fuerteventura.

---

28. Herramientas y métodos para la evaluación y seguimiento de políticas fiscales: un nuevo reto para Canarias.

---

29. Participación como Evaluador Experto Técnico con EQA Expertos.

---

30. Informe para Alegaciones del Gobierno de Canarias en el Recurso de Inconstitucionalidad presentado ante el Tribunal Constitucional contra la Ley canaria 2/2021.

---

31. Valoración y detección de la mujer migrante víctima de trata en Canarias.

---

32. Asistencia técnica dentro del Marco Territorial para la Recuperación de La Palma para la elaboración de cartografía temática de base (1:5000) y establecimiento de metodología de análisis para la caracterización geomorfológica del volcán de La Palma 2021.

---

33. Dictamen jurídico sobre la viabilidad urbanística de la ampliación del centro de visitantes del volcán de San Antonio.

---

34. Régimen jurídico constitucional, estatutario canario y de régimen local de las consultas populares municipales.

---

35. Recorridos virtuales con fines didácticos y de anticipación, a partir de fotografías en 360 grados.

---

36. Análisis de viabilidad para la reintroducción de la paloma turqué (*Columba bollii*) en Gran Canaria.

---

37. Apoyo en la elaboración del Estudio Ambiental Estratégico dentro de la Evaluación Ambiental Estratégica ordinaria del Plan Director de Infraestructuras del Puerto de Santa Cruz de La Palma.

---

38. Síntesis histórica del Centro de Investigación Atmosférica de Izaña.

---

39. Aplicación de técnicas de Inteligencia Artificial y robotización de procesos en las aapp: análisis y ‘prototipado’ de casos de uso.

---

40. Continuación del ‘proceso biogeográfico natura 2000’ en las regiones mediterránea y macaronésica de la U.E.

---

41. Dictamen jurídico sobre denegación de prórroga extraordinaria de concesión de dominio público marítimo-terrestre.

---

42. Informe técnico sobre un sistema de renderizado neural de escenarios dinámicos fotorrealistas para producción virtual, desarrollado por Bario Investigaciones, A.I.E.

---

43. Desarrollo de un sistema para el intercambio electrónico de datos.

---

44. Elaboración del borrador del Plan de recuperación del lagarto gigante del El Hierro (*Gallotia simonyi*).

---

45. Desarrollo de un sistema de descripción de puestos de trabajo en FUNCATRA.

---

46. Estudio exploratorio sobre masculinidades: Los hombres ante la igualdad y la diversidad en Las Palmas de Gran Canaria.

---

47. Plan de sensibilización y valorización de dos especies de caracol terrestre de Santa Cruz, únicas en el mundo. Estudio y taller Internacional para la re-evaluación del estado de conservación de las chuchangas: la babosa de boina enana (*Plutonia reticulata*) y *Hemicycla modesta*.

---

48. Estudio de resultados de artroplastias totales de cadera no cementadas y artroplastias de rodilla. análisis de la fractura periprotésica de cadera. Cirugía de preservación de cadera. Papel de la cirugía artroscopia en la prevención de la artrosis de cadera e influencia en la tasa de prescripción de prótesis de cadera.

---

49. Estudio de la actividad funcional del cerebro mediante nueva técnica de interrogación óptica en fNIRS.

---

50. Elaboración de láminas delgadas, análisis geoquímico y de isótopos estables de muestras de sedimento arqueológico procedentes del yacimiento de Cerro de San Vicente (Salamanca).

---

51. Fundición del busto Don Antonio Hernández Oliva.

---

52. Antirrumores La Laguna: Formación. Estrategia para prevenir el racismo y la xenofobia en el municipio de San Cristóbal de La Laguna.

---

53. Evaluación e intervención desde la psicomotricidad relacional en niños y niñas que presenten necesidades especiales derivadas de la pérdida y formación de los procesos vinculares 2022.

---

# 5.4

SEGAI

El Servicio General de Apoyo a la Investigación (SEGAI), que da soporte científico-técnico a los grupos de investigación de la Universidad de La Laguna, así como a otros organismos, y garantiza la gestión y uso eficiente de las infraestructuras científicas y tecnológicas que posee la ULL para que sean accesibles a todos sus investigadores, ofrece en la actualidad 24 servicios y laboratorios y 2 departamentos.

El Servicio General de Apoyo a la Investigación (SEGAI) recibió el pasado año 211 solicitudes de usuarios, realizó 594 servicios y 24.451 ensayos



## 26 Servicios PRESTADOS POR EL SEGAI

- Departamento de Calidad
- Departamento de Promoción, Valorización y Comercialización
- Estabulario - Animalario
- Herbario TFC
- Instalación Radiactiva del Campus de Anchieta
- Laboratorio de Caracterización de Partículas y Microsuperficies
- Laboratorio de Diseño y Fabricación Digital
- Laboratorio de Física Médica y Radiactividad Ambiental
- Laboratorio de Fonética
- Servicio de Análisis Lipídicos
- Servicio de Análisis Térmico
- Servicio de Análisis y Documentación de Obras de Arte
- Servicio de Apoyo a la Criminalística Forense
- Servicio de Electrónica
- Servicio de Espectrometría de Masas y Análisis Elemental
- Servicio de Espectroscopía de Absorción Atómica
- Servicio de Espectroscopía Infrarroja
- Servicio de Genómica
- Servicio de Mecánica
- Servicio de Microscopía de Fuerzas Atómicas
- Servicio de Microscopía Electrónica
- Servicio de Nitrógeno Líquido
- Servicio de Resonancia Magnética Nuclear
- Servicio de Resonancia Magnética para Investigaciones Biomédicas
- Servicio de Técnicas Agroalimentarias
- Servicio Integrado de Difracción de Rayos X

### Prestaciones de servicios

El Servicio General de Apoyo a la Investigación (SEGAI) de la Universidad de La Laguna realizó el pasado curso académico un total de 594 prestaciones de servicios, la mayoría de ellos a personal investigador del centro, y registró 24.451 ensayos, de los que el 50% fueron realizados para el personal investigador de la ULL.

USUARIOS QUE HAN REALIZADO SOLICITUDES: **121**

- Investigadores ULL: **77**
- Organismos Públicos: **15**
- Empresas/particulares: **29**

PRESTACIONES DE SERVICIO REALIZADAS: **594**

- Investigadores ULL: **471**
- Organismos Públicos: **48**
- Empresas/particulares: **75**

ENSAYOS REALIZADOS: **24.451**

- Investigadores ULL: **12.467**
- Organismos Públicos: **11.387**
- Empresas/particulares: **597**

## Nuevas infraestructuras científicas

El SEGAI incorporó durante el curso 2021/2022 varios equipamientos y aparatología de última generación en sus servicios de Espectroscopía Infrarroja, Genómica y Microscopía de Fuerzas Atómicas.

### NUEVA APARATOLOGÍA DEL SERVICIO DE ESPECTROSCOPIA INFRARROJA:

- Espectrómetro Jasco FT/IR-6800
- Microscopio para FT/IR Jasco IRT-7200 acoplado a espectrómetro Jasco FT/IR-4700LE
- Nueva aparatología del Servicio de Genómica:
- Plataforma robotizada para tratamiento de muestras Microlab Starlet Robotics
- Sistema de documentación de geles Axygen
- Termociclador a tiempo real QuantStudio 3 Applied Biosystems
- Termociclador Veriti Applied Biosystems

### NUEVA APARATOLOGÍA DEL SERVICIO DE MICROSCOPIA DE FUERZAS ATÓMICAS:

- AFM Dimension Icon Bruker



El SEGAI dotó de nuevo equipamiento y aparatología a sus servicios de Espectroscopía Infrarroja, Genómica y Microscopía de Fuerzas Atómicas

## Eventos y jornadas

- Organización del curso Lingüística clínica: caracterización y seguimiento de la enfermedad neurodegenerativa por medio del habla del paciente, organizado por el Laboratorio de Fonética (octubre de 2021).
- Colaboración en la organización y participación del Herbario TFC en las I Jornadas de Biodiversidad Canaria de la Universidad de La Laguna, organizado por el Vicerrectorado de Cultura y Participación Social (mayo de 2022).
- Curso Tratamiento de datos de difracción de rayos X organizado por el Servicio Integrado de Difracción de Rayos X (julio de 2022).
- Presentación del programa de inversiones de empresas extranjeras en actividades de I+D en 2022, organizada por la Dirección Territorial de Comercio y Delegación ICEX en Santa Cruz de Tenerife (octubre de 2021).
- Ponencia en el seminario web Transferencia de I+D+i a la industria canaria, organizado por la Red Canaria de Vigilancia Tecnológica e Inteligencia Competitiva y la Dirección General de Industria del Gobierno de Canarias (junio de 2022).

## Acuerdos y convenios

- Convenio específico de colaboración entre la Universidad de La Laguna y la Universidad de Zaragoza para el desarrollo de acciones de benchmarking en el ámbito de sus servicios científico-técnicos universitarios, vigente desde septiembre de 2021 a septiembre de 2023.
- Convenio entre la Universidad de La Laguna y la Agencia Estatal del Consejo Superior de Investigaciones Científicas (CSIC) para la puesta a disposición mutua de los servicios del Instituto de Productos Naturales y Agrobiología del CSIC y del Servicio General de Apoyo a la Investigación de la ULL, que estará vigente hasta 2025.



## Difusión

- Intervenciones de la responsable del Estabulario-Animalario (14) y del personal técnico del Herbario TFC (3) en diferentes medios de comunicación (prensa escrita, prensa digital, televisión y radio).



## Visitas

- Se han atendido a un total de 71 visitantes de diferente procedencia: alumnado del ciclo formativo del IES Tegueste, de los grados de Física y Bellas Artes, así como a investigadores procedentes de Polonia e Italia y personal de administración de la Universidad de Las Palmas de Gran Canaria (ULPGC).

## Calidad

- Sello +400 – 2019 del modelo EFQM de Excelencia Empresarial.
- Certificación UNE-EN ISO 9001:2015 en los siguientes Servicios: Estabulario-Animalario, Laboratorio de Fonética, Servicio Integrado de Difracción de Rayos X, Servicio de Resonancia Magnética para Investigaciones Biomédicas, Servicio de Genómica, Servicio de Electrónica, Servicio de Mecánica, Servicio de Microscopía Electrónica, Servicio de Espectroscopía Infrarroja, Servicio de Apoyo a la Criminalística Forense, y Servicio de Espectrometría de Masas y Análisis Elemental.
- Acreditación en la norma UNE-EN ISO/IEC 17025:2017 del Laboratorio de Física Médica y Radiactividad Ambiental (FIMERALL) para la realización de ensayos de protección radiológica.

## El retorno de las visitas

El Servicio General de Apoyo a la Investigación (SEGAI) de la Universidad de La Laguna retomaba el pasado curso académico las visitas habituales de centros de enseñanza y otras entidades y colectivos, que habían quedado suspendidas durante la pandemia. Una de ellas fue la realizada por el alumnado del curso 'Análisis de alimentos: Seguridad alimentaria', organizado por el Vicerrectorado de Cultura, Participación Social y Campus Ofra y La Palma, que recorrió las instalaciones del Servicio de Técnicas Agroalimentarias (STA) del SEGAI de la mano de su responsable, el catedrático del Departamento de Química Miguel Ángel Rodríguez. Se trataba de una de las actividades propuestas en la programación de Cursos de Extensión Universitaria 'Formación en Desarrollo Sostenible 2022', en la que los estudiantes pudieron conocer las prestaciones de los laboratorios y su aplicación en el ámbito de la seguridad alimentaria.



# 5.5

## OTRI

La Oficina de Transferencia de Resultados de Investigación (OTRI) de la Universidad de La Laguna, encargada de trasladar los resultados de la investigación generada en el centro académico a la sociedad, firmó el pasado curso académico acuerdos por un valor total de 3.512.406 euros.

La Oficina de Transferencia de Resultados de Investigación (OTRI) de la Universidad de La Laguna firmó el pasado curso acuerdos por valor de 3,5 millones de euros

La Universidad de La Laguna cuenta desde el pasado curso con cuatro nuevas patentes, dos modelos de utilidad, dos marcas y cinco acuerdos de licencia



### Área de Valorización

Su principal cometido es canalizar el valor de los resultados de la actividad de I+D y transformarlos en productos viables para el mercado. Para conseguirlo se trabaja realizando un análisis exhaustivo de la oferta tecnológica, así como de las capacidades de la universidad, mediante la elaboración de bases de datos actualizadas.

#### INDICADORES DEL ÁREA DE VALORIZACIÓN (2021/2022)

- Protocolos generales de actuación e instrumentos similares
- Donaciones y cesiones de equipamiento
- Convenios
- Contratos
- Adendas
- Resoluciones de acuerdos



### Área de Protección

Promociona la protección del conocimiento y los resultados de investigación generados en la Universidad de La Laguna, por lo que se encarga de asesorar sobre las modalidades de protección y transferencia de los resultados de investigación, algo que se hace velando por los derechos del personal investigador y de la institución.

#### INDICADORES DEL ÁREA DE PROTECCIÓN (2021/2022)

• Comunicaciones de invención	14	• MTAs (Acuerdos de Transferencia de Material)	16
• Patentes solicitadas	5	• Acuerdos de licencia	5
• <b>Patentes concedidas</b>	4	• <b>Inveniones licenciadas</b>	17 %
• Patentes en trámite	10	• Obras Propiedad Intelectual Licenciadas	33 %
• Modelos de utilidad solicitados	1		
• <b>Modelos de utilidad concedidos</b>	2		
• Registros Propiedad Intelectual	6		
• Marcas solicitadas	1		
• <b>Marcas concedidas</b>	2		
• NDAs (Acuerdos de Confidencialidad)	7		



## Una patente que ayuda a dosificar medicamentos

Gracias a la licencia firmada entre la Universidad de La Laguna y la empresa propietaria de la plataforma de impresión 3D (FabRx), se desarrollará la patente y el uso del software creado por el grupo de investigación Desarrollo Galénico de Medicamentos de la ULL, que dirige el catedrático José Bruno Fariña, y en el que trabajan José B. Fariña y Ana Sontaveña. El invento permitirá mejorar la dosificación de los medicamentos pediátricos utilizando la primera impresora 3D GMP del mundo para la producción de dosis de fármacos individualizados, denominada M3DIMAKER™, al tiempo que se podrá sumar la presión de impresión controlando el progreso del proceso de extrusión. Se trata de un proceso con el que se consolida el camino para certificar y regular esta tecnología de impresión 3D en la fabricación de medicamentos individualizados, seguros y de calidad.

## Reunión de las OTRIs canarias

Las Oficinas de Transferencia de Resultados de Investigación (OTRIs) de las universidades públicas canarias y el Instituto de Astrofísica de Canarias (IAC) celebraron en noviembre de 2021 unas jornadas técnicas de trabajo en las que analizaron el contexto actual en el tratamiento técnico de la I+D+i y debatieron su papel sobre la transmisión del conocimiento al tejido productivo. Las jornadas, denominadas 'Diagnóstico e intercambio de buenas prácticas de las Oficinas de Transferencia de Resultados de Investigación Canarias', se celebraron en el Parque Científico y Tecnológico de la Universidad de Las Palmas de Gran Canaria, y supusieron un acercamiento con el fin de unificar criterios en la gestión de resultados de investigación originados en las islas.



6

Sociedad y  
entorno

# 6.1

## Extensión universitaria y proyección social y cultural

La Universidad de La Laguna desarrolló un importante número de actividades de extensión universitaria a lo largo del curso académico 2021/2022 en las que colaboraron, además de la institución, diferentes ayuntamientos, cabildos, el Gobierno de Canarias, la Fundación CajaCanarias, las aulas y cátedras culturales, científicas y tecnológicas, las cátedras institucionales y de empresa, así como otras instituciones de las islas.

### Cursos, seminarios y talleres 2020/2021

Universidad de Invierno de Arona	5
Universidad de Verano de La Palma	17
Universidad de Otoño de La Gomera	6
Universidad de Verano de Adeje	16
Campus Isla de El Hierro	3
Cursos en colaboración con ayuntamientos	32
Formación y especialización	52
Seminarios Intercátedras	21
Aulas culturales	36
Cátedras culturales, científicas y tecnológicas	33
Cátedras institucionales y de empresa	21
Competencias transdisciplinares online	6
Competencias transversales online	10
Formación específica (ODS) online	7
FormAcción ULL	9
<b>Total</b>	<b>274</b>

## La Universidad de La Laguna aprobó el curso pasado tres nuevas cátedras institucionales y de empresa sobre bienestar personal e innovación social, energías alternativas y ciclos de vida y personas mayores



### Actividades de las Cátedras Institucionales y de Empresa

Las cátedras institucionales y de empresa son un instrumento idóneo para llevar a cabo una colaboración estable entre la Universidad de La Laguna y las empresas e instituciones del entorno. Durante el curso académico 2021/2022, estas *cátedras han permitido desarrollar una gran cantidad de proyectos y programas conjuntos con el sector privado y entidades públicas en materia de formación, investigación y transferencia de conocimiento.*

A lo largo del curso académico 2021/2022 el Vicerrectorado de Cultura, Participación Social y Campus Ofra y La Palma priorizó reforzar la estructura de Cátedras Institucionales y de Empresa para garantizar su crecimiento sostenible, ejecutando su plan de consolidación, procediendo a su renovación, activación y optimización de su rendimiento e implantando un protocolo de actuación y funcionamiento dentro del Negociado de Relaciones con la Sociedad. Entre los objetivos se encuentran la creación de nuevas *cátedras y renovación de las existentes*, la remodelación del proceso de firma de convenios, el registro y seguimiento de expedientes de *cátedras* y la recopilación y revisión de las memorias de actividades realizadas.

A lo largo del pasado curso se ha dotado de mayor agilidad, eficacia y eficiencia en la gestión económica de las actividades que desarrollan las *cátedras*, se han distribuido sus actuaciones, mejorado los procesos administrativos y fortalecido los mecanismos de control de la actividad económica. Además, se ha concretado un protocolo de recepción, estructurado en actividades de formación, investigación y transferencia de conocimiento.

Se ha remodelado y actualizado la nueva página web en el portal de la ULL y se han aprobado tres nuevas Cátedras Institucionales y de Empresa:

- Cátedra Institucional Organizaciones Saludables, Bienestar Personal e Innovación Social Ayuntamiento de Candelaria - Universidad de La Laguna
- Cátedra de Empresa de Energías Alternativas DISA - OW - Universidad de La Laguna
- Cátedra Institucional Ciclos de Vida y Personas Mayores Cabildo de Tenerife Universidad de La Laguna

## El Vicerrectorado de Cultura, Participación Social y Campus Ofra y La Palma ofreció el curso 2021/2022 un total de 274 actividades de extensión universitaria a través de sus cátedras y aulas culturales

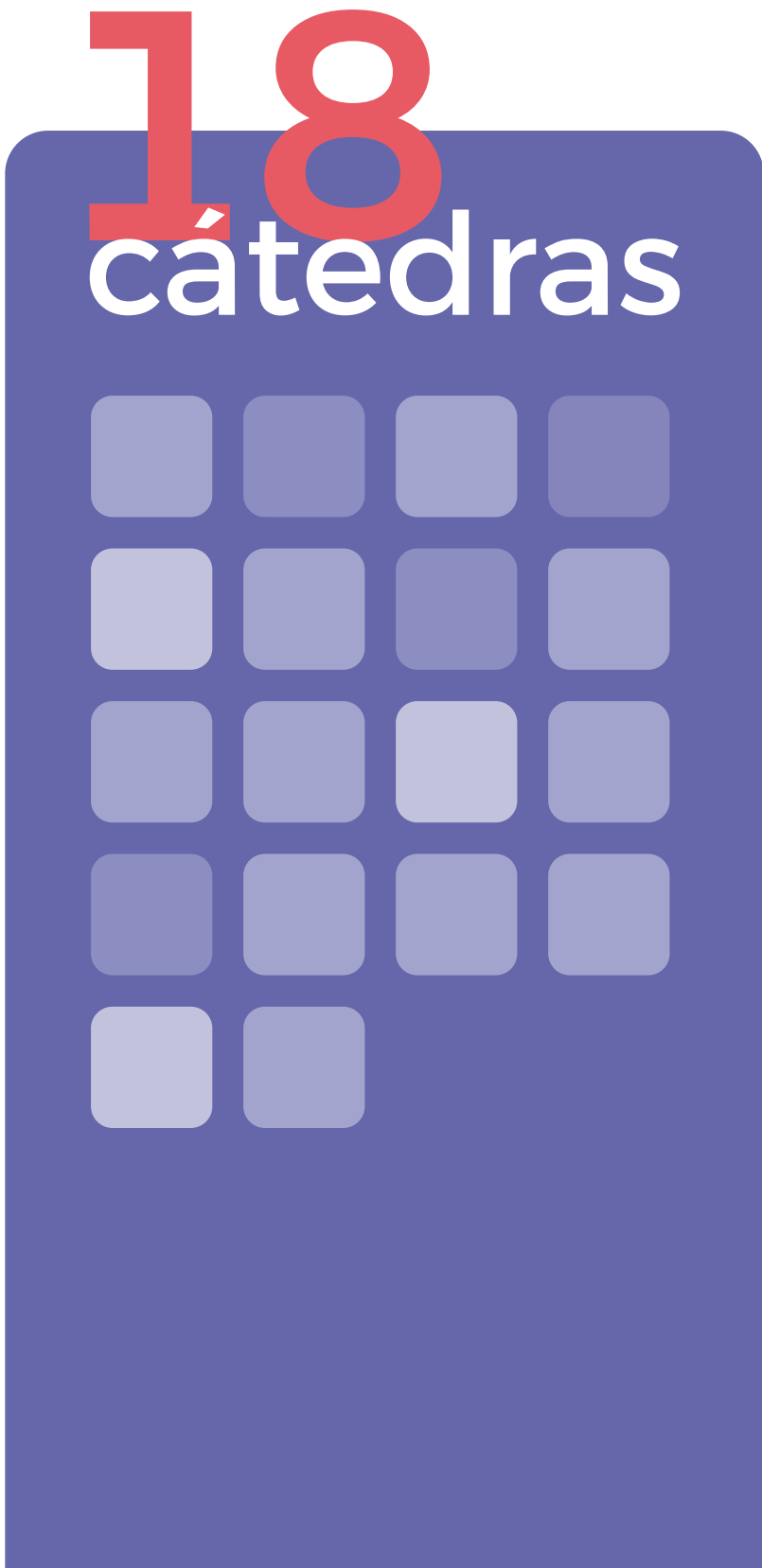

Se han establecido contactos con empresas e instituciones con la finalidad de crear otras dos nuevas cátedras especializadas en ámbitos estratégicos para el desarrollo sostenible de Canarias.

Se han fortalecido los Seminarios InterCátedras 2021/2022 para generar sinergias colaborativas en las actuaciones que realizan las cátedras y que el alumnado universitario asista a algunas de las actividades y pueda solicitar reconocimiento de créditos.

Se han realizado cursos y otras actividades formativas de extensión, como fomento y promoción de acciones formativas.

Se han reorientado las más de 500 actuaciones formativas, de investigación y transferencia de conocimiento, realizadas por las cátedras hacia la generación de impacto en los ámbitos de la sostenibilidad económica, social y medioambiental.

Se han dado pautas para que todas las cátedras actúen en la misma dirección: el cumplimiento de la Agenda 2030 de Desarrollo Sostenible y de la Agenda Canaria de Desarrollo Sostenible (ACDS 2030).

### Cátedras Institucionales y de Empresa

- Cátedra de Economía Social y Cooperativa Cajasieta- Universidad de La Laguna. Cátedra de Enfermería Colegio Oficial de Enfermeros/as de Santa Cruz de Tenerife- Universidad de La Laguna.

---

- Cátedra de Economía y Movilidad Fundación CajaCanarias- Universidad de La Laguna.

---

- Cátedra Jóvenes Emprendedores Fundación DISA- Universidad de La Laguna.

---

- Cátedra de Tecnología y Educación Fundación MAPFRE Guanarteme- Universidad de La Laguna.

---

- Cátedra de Medio Ambiente y Desarrollo Sostenible Cabildo de Tenerife- Universidad de La Laguna.

---

- Cátedra de Turismo CajaCanarias-Ashotel-Universidad de La Laguna.

---

- Cátedra en Farmacia Asistencial Colegio Oficial de Farmacéuticos-Universidad de La Laguna.

---

- Cátedra Transición Ecológica e Innovación Fundación CEPSA-Universidad de La Laguna.

---

- Cátedra Empresa y Relaciones Laborales CEOE Tenerife- Universidad de La Laguna.

---

- Cátedra de Psicología Aplicada Colegio Oficial de Psicología de Santa Cruz de Tenerife-Universidad de La Laguna.

---

- Cátedra de Empresa Computación en la Nube e Inteligencia Artificial Edosoft- Universidad de La Laguna.

---

- Cátedra Institucional de Economía Azul Autoridad Portuaria de Santa Cruz de Tenerife-Universidad de La Laguna.

---

- Cátedra en Telemedicina, Robótica y Telecirugía Fundación Canaria Kishoo- Universidad de La Laguna.

---

- Cátedra de Enoturismo y Agroturismo de Canarias Instituto Canario de Calidad Agroalimentaria-Universidad de La Laguna.

---

- Cátedra en Ciberseguridad Binter-Universidad de La Laguna.

---

- Cátedra de Big Data, Open Data y Blockchain Cajasieta- Universidad de La Laguna.

---

- Cátedra de Energías Renovables DISA-OW ULL.

---

- Cátedra de Organizaciones Saludables, Bienestar Personal e Innovación Social del Ayuntamiento de Candelaria-ULL.

# 6.2

## Organización de cursos

### Cursos en colaboración con ayuntamientos 2021/2022

Durante el pasado curso se impartieron 32 cursos en colaboración con los ayuntamientos de la isla de Tenerife:

- Alquiler vacacional: Modelos de negocio y análisis de viabilidad. Ayuntamiento de La Orotava (septiembre 2021).
- Programación de Apps móviles sin conocimientos de programación. Ayuntamiento de La Orotava (septiembre 2021).
- Patrimonio cultural y fotografía. Ayuntamiento de La Orotava (septiembre 2021).
- Curso teórico-práctico de Lengua de Signos Española (LSE): Diversidad funcional auditiva y diversidad funcional sordoceguera. Ayuntamiento de Tacoronte (septiembre 2021).
- Microplásticos en el medio marino. Ayuntamiento de Arico (septiembre 2021).
- Comercio electrónico para emprendedores: Innovar desarrollando una tienda on-line. Ayuntamiento de Granadilla de Abona (octubre 2021).
- La comunicación, redes sociales y TIC al servicio de la innovación turística sostenible. Recursos prácticos para mejorar la promoción. Ayuntamiento de El Sauzal (octubre 2021).

# 32

CURSOS // // // //

- Comunicación en red: Reputación y marca, comportamientos en tiempos de Fake News Ayuntamiento de Santiago del Teide. Modalidad online (octubre 2021).
- Alquiler vacacional: Modelos de negocio y análisis de viabilidad Ayuntamiento de Granadilla de Abona (octubre 2021).
- Ayuno intermitente como estrategia para el envejecimiento saludable. Ayuntamiento de San Juan de la Rambla (octubre 2021).
- Uso de drones: Utilidades, aplicaciones y normativa. Ayuntamiento de La Guancha (octubre 2021).
- Expres-Arte con la música. Fundamentos, recursos y experiencias prácticas musicales. Ayuntamiento de Arafo (noviembre 2021).
- Patrimonio cultural y fotografía Ayuntamiento de Candelaria. Modalidad online (noviembre 2021).
- Uso de drones: Utilidades, aplicaciones y normativa (2ª edición). Ayuntamiento de La Guancha (noviembre 2021).

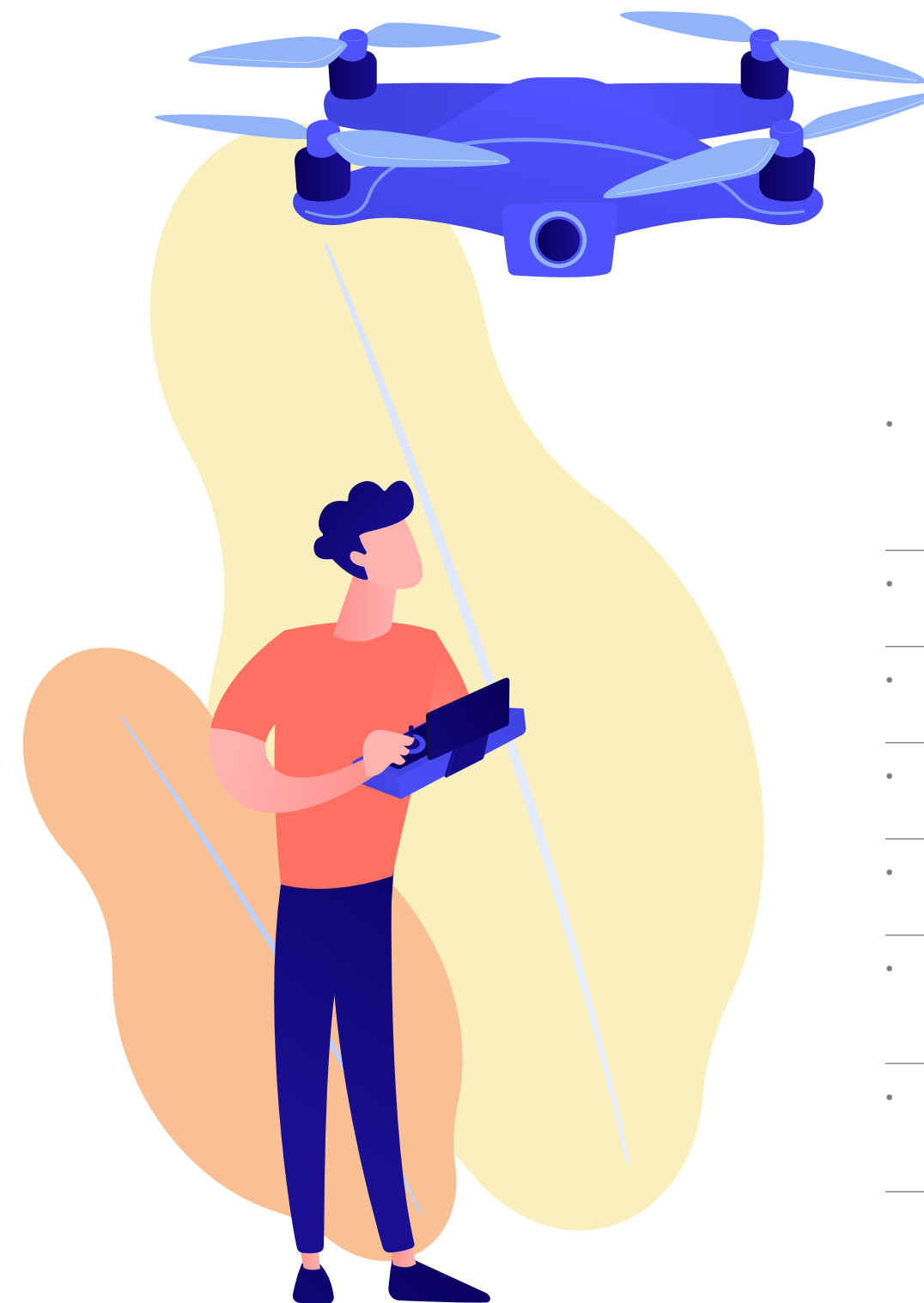

- Valorización y gestión de residuos orgánicos mediante digestión anaerobia: Energía renovable y economía circular en el sector agrario. Ayuntamiento de Arafo (noviembre 2021).
- El humor y la transgresión en la literatura Ayuntamiento de Los Silos (diciembre 2021).
- Reconocimiento de las setas silvestres de Tenerife. Nivel alto/experto Ayuntamiento de El Rosario (diciembre 2021).
- Alquiler vacacional: Modelos de negocio y análisis de viabilidad. Ayuntamiento de Candelaria (abril 2022).
- Entre ismos anda el juego: Agustín Espinosa, escritor y crítico. Ayuntamiento de Los Realejos (abril 2022).
- Planificación de destinos turísticos mediante herramientas digitales (abril 2022). (Ayuntamiento de Puerto de la Cruz ((abril 2022).
- Décima, poesía popular y oralidad: De testigo de la historia a herramienta para un futuro más rico e igualitario. Ayuntamiento de Fasnia (abril 2022).

## Las catástrofes naturales, el bienestar emocional o el uso de drones y su normativa fueron algunos de los asuntos que centraron la oferta formativa de la pasada edición de la Universidad de Invierno de Arona

- Herramientas digitales para teletrabajo. Ayuntamiento de Candelaria (mayo 2022).
- Cómo detectar y prevenir conductas suicidas. Ayuntamiento de Tacoronte (mayo 2022).
- Gestión de residuos de almazara y de bodega: compostaje y biochar. Ayuntamiento de Arico (mayo 2022).
- Comercio electrónico para emprendedores: Innovar desarrollando una tienda on-line. Ayuntamiento de Puerto de la Cruz (mayo 2022).
- Leer y escribir para sentir: claves para fomentar la lectura. Ayuntamiento de Tacoronte (mayo 2022).
- Alquiler vacacional: Modelos de negocio y análisis de viabilidad. Ayuntamiento de Icod de los Vinos (mayo 2022).
- Educación mediática: Fake news, Whatsup y pantallas, su influencia en los diferentes contextos. Ayuntamiento de Tegueste (mayo 2022).
- Comercio electrónico, marketing digital y gestión financiera para emprendedores. Ayuntamiento de Icod de los Vinos (julio 2022).
- Planificación de destinos turísticos mediante herramientas digitales. Modalidad online. Ayuntamiento de Santiago del Teide (junio 2022).
- Comercio electrónico, marketing digital y gestión financiera para emprendedores. Ayuntamiento de Santiago del Teide (junio 2022).
- Educación universitaria: orientación, salud física y emocional. Ayuntamiento de Garachico (junio 2022).
- Comercio electrónico para emprendedores: Innovar desarrollando una tienda on-line. Ayuntamiento de Icod de los Vinos (junio 2022).
- Prevención y actuación ante conductas suicidas en niños, niñas y adolescentes. Modalidad online. Ayuntamiento de Santiago del Teide (junio 2022).
- El valor de la comunidad en la prevención de adicciones. Ayuntamiento de Buenavista del Norte (junio 2022).

**Universidad de Invierno Arona 2022**

**USO DE DRONES: UTILIDADES, APLICACIONES Y NORMATIVA**  
CENTRO CULTURAL LOS CRISTIANOS  
8/9/10 MARZO - 16:00 - 20:00 H.

**Universidad de Invierno Arona 2022**

**PEDAGOGÍA DE LAS EMOCIONES PARA EL BIENESTAR PERSONAL Y SOCIAL. RELACIONARNOS DE MANERA SALUDABLE**  
CENTRO CULTURAL LOS CRISTIANOS  
16/17/18 FEBRERO - 16:00 - 20:00 H.

# 5 CURSOS

## Universidad de Invierno de Arona 2022

La pasada edición de la Universidad de Invierno de Arona, celebrada en los meses de febrero y marzo de 2022, ofertó una programación compuesta por cinco cursos que abordaron, entre otros asuntos, las catástrofes naturales de origen geológico, como las erupciones volcánicas y terremotos, la gestión de marcas y de las emociones en el bienestar social, los signos de lengua española o el uso de drones.

Cursos impartidos durante la última edición de la Universidad de Invierno de Arona:

- Las catástrofes naturales de origen geológico (erupciones volcánicas y terremotos: riesgos, predicción, prevención y mitigación (febrero de 2022).
- Marketing, gestión de marcas y nuevos modelos de producción turística: la promoción en los tiempos de postpandemia (febrero de 2022).
- Pedagogía de las emociones para el bienestar personal y social. Relacionarnos de manera saludable (febrero de 2022).
- Curso teórico práctico Lengua de Signos Española (LSE) (febrero de 2022).
- Uso de drones: utilidades, aplicaciones y normativa (marzo 2022).

## Actividades de las Cátedras Institucionales y de Empresa

A continuación se detallan algunos de los cursos organizados por las Cátedras Institucionales y de Empresa:

- Introducción al cooperativismo de plataforma. Marco conceptual, experiencias y prototipado. Cátedra Cajasieta de Economía Social y Cooperativa (noviembre 2021).
- IX Congreso anual de GEACCOUNTING “Midiendo lo que importa, el valor social como palanca de cambio”. Cátedra Cajasieta de Economía Social y Cooperativa (noviembre 2021).
- Cine y Emprendimiento. Festival Internacional de Cine Independiente y de Autor de Canarias. FICINDIE 2021 (diciembre 2021).
- INDIE LAB: Cine INDIE en África (Cátedra Fundación DISA de Jóvenes Emprendedores ULL) (diciembre 2021).
- El reto del emprendimiento sostenible. Cátedra Fundación DISA de Jóvenes Emprendedores de la ULL (febrero 2/2022).
- Cooperativas: Economía social para la reconstrucción. Cátedra Cajasieta de Economía Social y Cooperativa (marzo 2022).
- III Semana universitaria de la Economía Social. Cátedra Cajasieta de Economía Social y Cooperativa (marzo 2022).
- Oferta formativa y cualificación profesional de Tenerife en Energías Renovables y Eficiencia Energética. Cátedra de Medio Ambiente y Desarrollo Sostenible Cabildo de Tenerife-ULL (abril 2022).
- VIII Jornadas de Economía Social y Cooperativa: Las cooperativas de consumo y la crisis alimentaria. Cátedra Cajasieta de Economía Social y Cooperativa (abril 2022).
- Educación para la salud: Aprender a vivir sin tóxicos en los espacios interiores. Cátedra de Medio Ambiente y Desarrollo Sostenible Cabildo de Tenerife-ULL. Modalidad online (junio 2022).
- Taller de jardines de mariposas. Cátedra de Medio Ambiente y Desarrollo Sostenible Cabildo de Tenerife-ULL (mayo de 2022).

21  
ACTIVIDADES //

## Seminarios Intercátedras

A continuación se detallan algunos de los Seminarios Intercátedras, varios en la modalidad online y semipresencial, impartidos durante el curso 2021/2022:

- Seminario desarrollo empresarial. Los ODS y las Empresas: conceptos claves sobre el Desarrollo Sostenible, la agenda2030 y los ODS. Cátedra CEOE-Tenerife Empresa y Relaciones Laborales de la ULL. Modalidad online (septiembre 2021).
- Seminario CESCO 49. La Agenda Canaria de Desarrollo Sostenible 2030. Nuestro marco estratégico compartido para el impulso del desarrollo sostenible. Cátedra Cajasieta de Economía Social y Cooperativa). ONLINE (octubre de 2021).
- De Tenerife a Berlín. Cátedra Fundación DISA de Jóvenes Emprendedores ULL. Modalidad online (octubre 2021).
- Viernes Turísticos: El Turismo tras la pandemia (Cátedra de Turismo CajaCanarias-Ashotel-ULL (octubre de 2021).
- Emprendimiento y arte: La Virgen de la Pandemia. Cátedra Fundación DISA de Jóvenes Emprendedores ULL (diciembre 2021).
- II Jornadas de Asociacionismo Agrario: Las SATs. Cátedra Cajasieta de Economía Social y Cooperativa. Modalidad online (febrero 2022).
- El autoconsumo de energía solar fotovoltaica en Tenerife para uso residencial, empresas y administraciones públicas (Cátedra de Medio Ambiente y Desarrollo Sostenible Cabildo de Tenerife - ULL) (abril 2022).
- Masterclass Las cripto tributan. Análisis de la incidencia fiscal. Cátedra CEOE-Tenerife Empresa y Relaciones Laborales de la ULL (abril 2022).

21  
SEMINARIOS //



## Actividades de las Cátedras Culturales, Científicas y Tecnológicas

- Seminario La propiedad industrial en el Derecho italiano. Cátedra Cultural Francisco Tomás y Valiente. Modalidad online (septiembre 2021).
- V Seminario Internacional Tenerife Noir de Investigación en el Género Negro. Cátedra Cultural Antonio Lozano de Género Criminal (septiembre/octubre 2021).
- IV Seminario sobre propiedad intelectual comparada. Legal Issues Arising from Borrowing Content when Preparing a Commercial Design. Cátedra Cultural Francisco Tomás y Valiente (octubre 2021).
- Foro ULL Día Internacional contra el Cambio Climático. El cambio climático y la reducción del riesgo de desastres. Cátedra Cultural de Reducción del Riesgo de Desastres y Ciudades Resilientes/Vicerrectorado de Infraestructuras y Sostenibilidad (octubre 2022).
- Seminario «Introducción a la regulación del patrimonio cultural». Cátedra Cultural La Laguna Patrimonio Mundial. Modalidad online (octubre 2021).
- III Jornadas de Traducción literaria e Interculturalidad: Experiencias de traducción colectiva. Cátedra Cultural Alexander von Humboldt y Sabin Berthelot (noviembre 2021).
- III Jornadas de Estudios Bereberes. Cátedra Cultural de Estudios Bereberes (noviembre 2021).

# 33

## ACTIVIDADES // // // //

- I Jornadas Antonio Lozano. Cátedra Cultural Antonio Lozano de Género Criminal (noviembre 2021).
- Conferencia Migraciones y frontera. Género negro feminista. Ciudad final. Cátedra Cultural Antonio Lozano de Género Criminal (febrero 2022).
- Unamuno en Fuerteventura XXIV: la obra de Unamuno en el cine. Cátedra Cultural Miguel de Unamuno (febrero 2022).
- Seminar Artificial Intelligence after the pandemic: trends and challenges. Cátedra Cultural Francisco Tomás y Valiente. Modalidad online (marzo 2022).
- Crímenes por el mundo: novela criminal internacional. Cátedra Cultural Antonio Lozano de Género Criminal. Cabildo de Gran Canaria/C23CULTURE/Grupo investigación Palingestos ULL. Modalidad online (abril 2022).
- IV Jornadas de Traducción literaria e Interculturalidad: Traducir voces de la francofonía. Cátedra Cultural Alexander von Humboldt y Sabin Berthelot (abril 2022).
- I Encuentro sobre salidas profesionales en el Ejército del Aire. Cátedra Cultural Francisco Tomás y Valiente (mayo 2022).

## Aulas Culturales

- II Seminario de Investigación Teatral La mujer creadora en las artes escénicas: la Edad de Plata. Homenaje a Carmen Conde en el XXV aniversario de su fallecimiento (1996-2021). Aula Cultural de Artes Escénicas. Modalidad online (septiembre 2021).
- Taller de ilustración botánica. Aula Cultural de Jardinería, Biodiversidad y Permacultura (octubre 2021).
- Escépticos en el Pub en Tenerife nº 89 (12.1): Houdini y Sherlock Holmes: el caso del primer ilusionista escéptico. Aula Cultural de Divulgación Científica (octubre 2021).
- Amoras 2021. Diseño y creación comunitaria para la dignificación y embellecimiento del barrio de Las Moraditas. Aula Cultural de Diseño (noviembre 2021).
- Manejo de telescopios. Aula Cultural Cassiopeia (noviembre/diciembre 2021).
- XI Semana del Cómic de La Laguna. Conferencia inaugural: Personajes femeninos en el anime. Aula Cultural Radio Campus/ACRI Hacer para el desarrollo/Librería Lemus. (noviembre 2021).
- Taller de risografía. Aula Cultural de Diseño (noviembre 2021).
- La era de Natalia Sosa: visiones interdisciplinarias del amor entre mujeres. Aula Cultural de Lengua y Literatura. Modalidad online (diciembre/enero 2021).

- ¿Especulativos? No, gracias. Visibilidad y reconocimiento de los trabajos final de Grado en Diseño: premios y concursos. Aula Cultural de Diseño. Modalidad online (enero 2022).
- Conferencia Escritoras transatlánticas. Las Sinsombra. Exiliadas de la Guerra Civil. Aula Cultural de Lengua y Literatura (noviembre 2022).
- Introducción al diseño de interfaces para aplicaciones móviles con Adobe XD. Aula Cultural de Diseño (febrero 2022).
- Conectando Campo y Campus. Alimentos Eco para la ULL. Aula Cultural de Jardinería, Biodiversidad y Permacultura. Modalidad online (marzo 2022).
- Huella de carbono y la huella hídrica en proyectos de ingeniería. Aula Cultural del Agua Actividad semipresencial (mayo 2022).

# 36

## AULAS CULTURALES // // // //



# 6

## TRANSDISCIPLINARES //

### Actividades transdisciplinares online

- Aprende matemáticas jugando (agosto 2021).
- Pedagogía de las emociones para el bienestar personal y social. II Edición (noviembre 2021).
- Promoción y gestión de proyectos de innovación social (octubre 2021).
- Elementos para modernizar la Administración y mejorar la prestación de servicios públicos en el contexto actual. II edición (octubre/noviembre 2021).
- Ciencia y Pseudociencias 2021 (diciembre 2021).
- Arte, cultura y derecho 2021: del patrimonio inmaterial a los límites del arte como libertad de expresión (noviembre 2021).

# 10

## TRANSVERSALES //

### Competencias Transversales online

- Introducción a modelos de selección de variables usando Machine Learning (octubre 2021).
- Oratoria, argumentación y debate (noviembre/diciembre 2021).
- Propiedad intelectual en el mundo digital (noviembre/diciembre 2021).
- Habilidades interpersonales: sociabilidad, emociones y empatía (marzo 2022).
- Diseño y creación de presentaciones digitales eficaces (abril 2022).
- Análisis de viabilidad de proyectos empresariales. Modalidad semipresencial (mayo 2022).
- Herramientas y técnicas de Big Data (mayo 2022).
- Programación de Apps Móviles con App Inventor. Modalidad online (mayo 2022).
- Estrategias comunicativas en lengua inglesa para la presentación de resultados y debates académicos (mayo/junio 2022).
- Estrategias comunicativas en lengua inglesa para la presentación de resultados y debates académicos (octubre/noviembre 2022).

# 9

## FORMACIÓN //

### FormAcción ULL

- Inteligencia emocional: estrategias para la gestión eficaz de las emociones en la nueva normalidad (marzo 2022).
- Retos del Derecho autonómico canario (marzo/abril 2022).
- Metodologías emergentes en las aulas de educación primaria y secundaria (marzo/ abril 2022).
- ¿Cómo hablar en público? Oratoria, argumentación y debate para la vida cotidiana (marzo/abril 2022).
- Community Manager: Gestión, desarrollo y mantenimiento de comunidades virtuales (abril 2022).
- Ayuno intermitente y hábitos saludables (mayo/junio 2022). -Redes sociales en educación (junio/julio 2022)
- Herramientas para gestión de la información en contextos digitales (septiembre 2022).-El ajedrez: arte, ciencia y cultura (octubre/noviembre 2022).

### Formación en Desarrollo Sostenible online

- Los ODS en Canarias: retos y resolución de problemas en la implementación de cara al 2030 (septiembre 2021).
- Introducción a los Objetivos de Desarrollo Sostenible. Claves para su incorporación a la toma de decisiones y su aplicación práctica (septiembre/octubre 2021).
- Metodología Design thinking y técnicas creativas para afrontar los Objetivos de Desarrollo Sostenible (ODS) (octubre 2021).
- Gestión descentralizada de biorresiduos mediante compostaje comunitario. SEMIPRESENCIAL (marzo 2022).
- Análisis de alimentos: Seguridad alimentaria. ONLINE (marzo/abril 2022).
- La verificación como herramienta de salud frente a la desinformación. Modalidad online (mayo 2022).
- Transformación digital para el cumplimiento de los objetivos de desarrollo sostenible Modalidad online (mayo 2022).

# 7

## FORMACIÓN ODS //



## Actividades de Formación y Especialización

A continuación se detallan algunas de las 51 actividades formativas de especialización, en sus distintas modalidades, ofrecidas durante el pasado curso académico:

- Turismo en ciudades Patrimonio de la Humanidad. Modalidad online (julio 2021).
- Enfermedades emergentes, alertas biológicas y salud internacional (julio 2021).
- Campus de Antropología y Arqueología Cueva de Villaverde (ACA) (octubre 2021).
- Transformación digital, sistema educativo y empleo. Modalidad online (octubre 2021).
- V Jornadas de Genealogía de Canarias (octubre 2021).
- Formación en adicciones para estudiantado universitario (noviembre 2021).
- Competencias internacionales e interculturales: We are international Ciudadanías y habilidades personales (noviembre 2021).
- Agricultura Ecológica 2021/2022 (noviembre/mayo 2022).
- Competencias internacionales e interculturales: We are international. Habilidades para la empresa y para nuestro entorno (noviembre/diciembre 2021).

# 51

## FORMACIÓN // // // //

- #CONÓCELAS 2022. Encuentros con la Ciencia. La Mujer y la Niña en Ciencia: Conversación Face to Face con una joven detective del cáncer canaria. Modalidad online (8 de febrero de 2022).
- Competencias internacionales e interculturales: We are international (febrero 2022).
- Marzo. El mes de las filósofas. Modalidad online (marzo 2022).
- Presentación del CV Social de la Universidad de La Laguna. Modalidad online (marzo 2022).
- Agentes locales del cambio por los ODS: desarrollo de proyectos, metodologías y comunicación social y de género. Programa INGENIA. Modalidad online (abril/mayo 2022).
- Introducción a las armas de destrucción masiva (mayo 2022).
- Competencias internacionales e interculturales: We are international (abril/mayo 2022).
- XXXVI Semana de la Empresa: Hacia un nuevo escenario económico (abril 2022).

- I Jornadas de Biodiversidad (mayo 2022).
- Innovación Educativa-Módulo IV: Cultura y destrezas de pensamiento. Programa de Cursos de Innovación Educativa (mayo 2022).
- Educación literaria para la igualdad de género. ¿Cómo y por qué leer a mujeres? Modalidad online (junio 2022).
- I Jornada de Aprendizaje-Servicio en Tenerife (junio 2022)
- Juan Bordera dialoga con Yayo Herrero: El otoño de la civilización. ULL Piensa (junio 2022).



### I JORNADA DE APRENDIZAJE-SERVICIO EN TENERIFE

Tenerife acogió el pasado mes de junio la I Jornada de Oficinas Universitarias de Aprendizaje-Servicio, organizada por la Oficina Universitaria de Aprendizaje y Servicio (ApS) de la UNED con el apoyo de la Red Madrileña de Oficinas Universitarias de ApS y de la Asociación de Aprendizaje-Servicio Universitario. Al encuentro asistieron más de 30 representantes de programas institucionales de diferentes universidades públicas y privadas españolas. Francisco Javier Amador, director académico del Programa de Aprendizaje-Servicio ApS-ULL, fue quien presentó la Declaración de Canarias sobre Aprendizaje-Servicio en la Educación Superior, aclaró la finalidad que se persigue y el proceso que puede seguirse para formalizar su adhesión por parte de universidades y agencias de calidad universitarias.



## Actividades de Formación y Especialización (ULL OPINA 2022)

Emprender cuando el futuro ya es pasado. Cátedra Fundación DISA de Jóvenes Emprendedores de la ULL (marzo 2022).

## Universidad de Verano de La Palma 2021

La Palma acogía el verano pasado un total de 15 cursos y 2 talleres en el marco de la universidad de verano que pone en marcha cada año el Cabildo junto a la Universidad de La Laguna, una acción formativa que en 2021 se desarrolló en dos fases: una en julio y otra en septiembre. Así lo explicaron en su presentación el presidente del Cabildo palmero, Mariano Zapata, la consejera insular de Educación, Susana Machín, la rectora de la institución académica, Rosa Aguilar y el vicerrector de Cultura y Participación Social, Juan Albino Méndez.

Fue en el mes de septiembre cuando se desarrolló la segunda fase de la programación, con dos talleres centrados en el cine y las estrategias comunicativas:

- Taller Cinefórum con Juan Carlos Fresnadillo (septiembre 2021).
- Estrategias comunicativas en el ámbito profesional (septiembre 2021).



El presidente del Cabildo palmero, Mariano Zapata, la consejera de Educación, Susana Machín, la rectora de la ULL, Rosa Aguilar y el vicerrector de Cultura y Participación Social, Juan Albino Méndez, en la presentación de la Universidad de Verano de La Palma.

## Universidad de Verano de La Gomera 2022

La Universidad de Verano de La Gomera iniciaba en el mes de julio de 2022 la programación de su nueva edición con un acto institucional celebrado en el Cabildo, en el que estuvieron presentes su presidente, Casimiro Curbelo, y la rectora de la Universidad de La Laguna, Rosa María Aguilar. A cargo de la conferencia de apertura sobre el patrimonio geológico de la *isla colombina* estuvo el catedrático en Petrología y Geoquímica de esta universidad, Ramón Casillas.

A continuación se detalla la oferta formativa 2022 que se impartió en distintos municipios de la isla:

- El cómic desde un punto de vista interdisciplinar
- Paleontología en islas volcánicas: ¿son compatibles los fósiles y los volcanes?’
- Salud mental: Cómo detectar y prevenir conductas suicidas en población infanto-juvenil’.
- Competencias digitales básicas
- Herramientas prácticas para acompañar a personas con autismo en ámbitos educativos ordinarios. Atención temprana y neurodiversidad’
- Uso de drones: utilidades, aplicaciones y normativa’

La vigésimo novena edición de la Universidad de Verano de Adeje recuperaba por fin la presencialidad y ofrecía una oferta formativa de 20 cursos y talleres en los que participaron 328 personas



Acto de presentación de la Universidad de Verano de La Gomera 2022.

Cursos de Extensión Universitaria

## Campus ISLA EL HIERRO 2021



• LA GESTIÓN DEPORTIVA: EVENTOS, CLUBS Y FEDERACIONES  
8 - 10 SEPTIEMBRE // 16:30 - 20:30 H.

• NUTRICIÓN DEPORTIVA  
16 - 18 SEPTIEMBRE // JUEVES Y VIERNES 16:30 - 20:30 H. // SÁBADO 9:30 - 13:30 H.

• COMMUNITY MANAGER: GESTIÓN, DESARROLLO Y MANTENIMIENTO DE COMUNIDADES VIRTUALES  
22 - 24 SEPTIEMBRE // 16:30 - 20:30 H.

CENTRO CULTURAL DE EL MOCANAL - VILLA DE VALVERDE

ORGANIZAN:  
Universidad de La Laguna

12 HORAS PRESENCIALES RECONOCIBLES POR 1 ECTS DIRIGIDOS A TODA LA POBLACIÓN

INFORMACIÓN E INSCRIPCIÓN ONLINE: ull.es/cursosdeextension - T. 922 319 616 / 26 - extunueull.es

## Campus Isla de El Hierro 2021

La pasada edición de esta iniciativa se centró en la gestión deportiva, sobre la que ofreció dos seminarios, junto a un curso de community manager:

- La gestión deportiva: eventos, clubs y federaciones (septiembre 2021).
- Nutrición deportiva (septiembre 2021).
- Community manager: gestión desarrollo y mantenimiento de comunidades virtuales (septiembre 2021).



## Universidad de Verano de Adeje 2022

La Universidad de Verano de Adeje reanudó este año las clases presenciales con una programación variada y de plena actualidad compuesta por 11 cursos y 9 talleres que dirigían la mirada hacia la erupción del volcán de Cumbre Vieja, en La Palma, la salud mental y el bienestar emocional, los nuevos contratos de trabajo surgidos tras la reforma laboral aprobada el pasado año, así como la igualdad de género o las artes escénicas, entre otros asuntos.

Estos temas de total vigencia, junto a otros como la integración de los Objetivos de Desarrollo Sostenible (ODS) en las pymes, el deporte base o la gestión de los servicios sociales tras la pandemia, se abordaron en la actual edición, con la que esta iniciativa cultural, todo un referente en Canarias, cumplía 29 años de existencia. La cita, organizada un año más por el Vicerrectorado de Cultura, Participación Social y Campus Ofra y La Palma de la Universidad de La Laguna, y el Ayuntamiento de Adeje, se desarrolló del 14 al 22 de julio y contó con la participación de 328 personas.

## Cursos y talleres Adeje 2022

- Comunicación, pérdida y duelo
- Antropología de la muerte
- Artes escénicas para el desarrollo de las competencias comunicativas
- Participación y desarrollo comunitario en mi barrio
- Sesgos cognitivos: ¿Cómo afectan los errores humanos a la valoración de nuestra vida personal, social y académico-laboral?
- ¿Existen diferencias entre hombres y mujeres?
- La erupción de Cumbre Vieja en La Palma 2021
- Inteligencia emocional. Herramientas para el análisis de nuestras emociones y las de otros
- Taller de salud mental
- Taller práctico de Lengua de Signos Española (LSE)
- Ciencia y pseudociencias 2022
- Taller de mindfulness y psicología positiva
- Los nuevos contratos laborales tras las reformas de 2021
- Itinerarios botánicos por el término municipal de Adeje: El Barranco del Infierno
- Taller de danzas urbanas
- El deporte base como herramienta de la educación en valores



Acto de inauguración de la Universidad de Verano de Adeje 2022.

## Estudios Universitarios para Personas Adultas y Mayores (EUPAM)

En el escenario cero de vuelta a la presencialidad adaptada de la docencia correspondiente a los Estudios Universitarios para Personas Adultas y Mayores (EUPAM) de la Universidad de La Laguna, que cursan los mayores de 50, se recuperó la actividad en las aulas en ambos cuatrimestres del curso tras los cursos anteriores, marcados por las restricciones impuestas por la pandemia.

Un total de 721 personas se matriculó el pasado curso académico en los dos cuatrimestres del itinerario formativo que ofrece la Universidad para Personas Adultas y Mayores de la Universidad de La Laguna. La mayoría de ellas optó por la especialidad de Cultura Científica y Tecnológica (354) y, en menor medida, por la de Humanidades y Ciencias Sociales (169), aunque no a mucha distancia de la de Arte y Creatividad, en la que se matricularon 198 personas.

### EUPAM EN CIFRAS - CURSO 2021/2022

<b>Alumnado matriculado</b>	721
<b>Diploma de Humanidades y Ciencias Sociales</b>	169
<b>Diploma de Cultura Científica y Tecnológica</b>	354
<b>Diploma de Arte y Creatividad</b>	198
<b>Total</b>	721

## Otras actividades docentes realizadas durante el curso pasado:

- Adhesión del alumnado de EUPAM a la Declaración Starlight
- Activación de las aulas virtuales de todas las asignaturas del Programa para Mayores, con la asignación de una categoría dentro de la docencia institucional.
- Visita a los laboratorios de la Sección de Farmacia de la Universidad de La Laguna, guiada por el profesor Israel Pérez Vargas de la asignatura “Genética. Conceptos y principios fundamentales”.
- Visita al espacio natural de Las Raices-Chipeque, guiada por el profesor Víctor Bello Rodríguez de la asignatura Conceptos básicos de ecología.
- Visita por la ciudad Patrimonio de la Humanidad de San Cristóbal de La Laguna, guiada por el profesor Ángel Dámaso Luis León, de la asignatura La emigración Canaria a América.

Un total de 721 personas se matriculó en 2021 en los dos cuatrimestres del programa de estudios universitarios diseñado para mayores de 50 años



### III Semana de la Economía Social

La III Semana Universitaria, centrada en la economía social, se celebraba el pasado curso en el Rectorado de la Universidad de Las Palmas de Gran Canaria, en el marco de que sobre esta temática organizaba la Cátedra Cajasieta de Economía Social y Colaborativa de la Universidad de La Laguna, en colaboración con la ULPGC. En su apertura, el rector del centro anfitrión, Lluís Serra, junto a la rectora de la ULL, Rosa Aguilar, resaltó el compromiso de las universidades públicas canarias con los Objetivos de Desarrollo Sostenible, como la reducción de las desigualdades o la educación de calidad, que coinciden también con los objetivos institucionales de ambos centros. En el foro se puso de manifiesto que la economía social es una oportunidad de empleo en sectores pujantes, además de propiciar la transferencia de conocimientos a la sociedad, en este caso a la canaria.



# 6.3

## Colaboración con organismos e instituciones

La Universidad de La Laguna mantiene actualmente 50 convenios de colaboración, protocolos generales de actuación, convenios de patrocinio y convenios de colaboración empresarial (mecenazgo) con distintos organismos e instituciones públicas del archipiélago canario.

Un total de 31 están desarrollándose y otros 19 se encuentran en trámites de hacerlo próximamente. A continuación se detallan los convenios vigentes durante el curso 2021/2022:

- Convenio específico de colaboración entre la Universidad de La Laguna y el Ayuntamiento de la ciudad de Tacoronte para la realización de un programa de actividades de extensión universitaria.
- Convenio específico de colaboración entre la Universidad de La Laguna y el Colegio Oficial de Ciencias Políticas y Sociología de Canarias para desarrollar acciones culturales y del ámbito social.
- Convenio de colaboración entre la Universidad de La Laguna y el Cabildo de La Palma para continuar con la impartición de los estudios del Grado de Enfermería en la isla.
- Convenio de colaboración entre la Fundación Cajacanarias, la Asociación Hotelera Y Extrahotelera de Tenerife, La Palma, La Gomera y El Hierro y La Universidad de La Laguna para el desarrollo de la Catedra de Turismo Cajacanarias-Ashotel-Universidad de La Laguna.

## La Universidad de La Laguna mantiene actualmente 50 convenios de colaboración con distintos organismos e instituciones

- Convenio de colaboración entre la Universidad de La Laguna y la Federación Canaria de Municipios para el desarrollo de La Cátedra FECAM de Gestión y Política Cultural de la Universidad de La Laguna.
- Adenda de modificación del convenio específico de colaboración entre la Universidad de La Laguna y el Ayuntamiento de Los Realejos para realización de actividades de extensión universitaria.
- Convenio de colaboración entre Gestión y Planeamiento Territorial y Medioambiental S.A. (GESPLAN), y la Universidad de La Laguna para la colaboración entre el sector académico y la Iniciativa público-privada en el contexto de la resiliencia de las ciudades.
- Convenio para la constitución de la Red de Universidades por la Infancia y La Adolescencia.
- Protocolo general de actuación entre la Universidad de La Laguna y el Ayuntamiento del Puerto De La Cruz y Convenio de Realización Actividades de Extensión Universitaria.



Firma del convenio de la Universidad de La Laguna con el Servicio Canario de la Salud (SCS).

- Convenio de colaboración entre la Universidad de La Laguna y Ashotel para el desarrollo de programas de actuación conjunta de carácter académico y de investigación en relación a la transformación digital de las empresas e instituciones Canarias.
- Convenio de colaboración entre la Universidad de La Laguna y la Fundación MAPFRE Guanarteme para la organización y funcionamiento de la Cátedra Fundación MAPFRE Guanarteme de Tecnología y Educación de La Universidad de La Laguna.
- Convenio de colaboración entre la Universidad de La Laguna y el Ayuntamiento de Candelaria para el desarrollo de la Cátedra Institucional de Organizaciones Saludables, Bienestar Personal e Innovación Social.
- Protocolo general de actuación entre La Universidad de La Laguna y la Asociación de Mujeres Gitanas Romí Camela Nakerar.



La Universidad de La Laguna y la Fundación Mapfre Guanarteme renovaron su apoyo a la Cátedra de Tecnología y Educación.

- Protocolo general de actuación entre el Aula Cultural de Participación Ciudadana de La Universidad de La Laguna y la Federación Socio Cultural E Roma Va en la Comunidad Autónoma de Canarias.
- Convenio de colaboración entre la Universidad de La Laguna y el Cabildo de Tenerife para el desarrollo de la Cátedra Institucional de Medioambiente y Desarrollo Sostenible.
- Protocolo general de actuación entre la Universidad de La Laguna y la sociedad cultural Orfeón La Paz para el desarrollo de programas de actuación conjunta de carácter cultural, académico y de investigación
- Convenio específico de colaboración entre la Universidad de La Laguna y la Asociación Educativa Free Run Educa para la promoción y desarrollo del proyecto CINEDFEST.
- Acuerdo de colaboración entre la Asociación Española de Asesores Fiscales y la Universidad de La Laguna.

- (1ª Adenda Prórroga) Convenio de colaboración entre la Universidad de La Laguna y EDOSOFT para el desarrollo de la Cátedra de Empresa de Computación en la Nube e Inteligencia Artificial.
- (1ª Adenda Prórroga) Convenio de colaboración entre la Universidad de La Laguna y el Colegio Oficial de Enfermería de Santa Cruz De Tenerife para el desarrollo de la Cátedra de Enfermería.
- (1ª Adenda Prórroga) Convenio de colaboración entre la Universidad de La Laguna y CEOE-Tenerife para el desarrollo de la Cátedra de Empresa Y Relaciones Laborales.
- Convenio de colaboración entre la Universidad de La Laguna y la Asociación de Afectados por Retinosis Pigmentaria de la Comunidad Canaria.
- Convenio de colaboración entre la Universidad de La Laguna y Fundación CEPESA para el desarrollo de la Cátedra Institucional de Transición Ecológica e Innovación.
- Convenio de colaboración Entre la Universidad de La Laguna y el Colegio Oficial de Farmacéuticos de Santa Cruz de Tenerife para el desarrollo de la Cátedra Canaria de Farmacia.
- Acuerdo/protocolo general de colaboración entre la Universidad de La Laguna e INFLOPLUS – Comunicação, Marketing & Eventos Lda.

Foto de familia tras la renovación del convenio de colaboración suscrito entre la Universidad de La Laguna y la entidad financiera Cajasiete.



La vicerrectora de Estudiantes, Empleabilidad y Campus de Guajara, Lastenia Hernández, y el teniente general jefe del Mando de Canarias del Ejército de Tierra, Alejandro Escámez, firman el convenio entre ambas instituciones.



- Convenio de colaboración entre la Universidad de La Laguna y DISA Renovables- Ow para el desarrollo de la Cátedra de Empresa Energías Renovables.
- Protocolo general de actuación entre La Universidad de La Laguna y el Ayuntamiento de La Villa de Garafía.
- Acuerdo marco de Fundació Solidaritat Universitat de Barcelona para el desarrollo y promoción de proyectos y actividades de inclusión socioeducativa de colectivos en riesgo de exclusión social a través de actividades físicas y deportivas en Canarias y Catalunya.
- Convenio de colaboración entre la Universidad de La Laguna y ACUFADE para desarrollar y promocionar los servicios de asistencia personal en Canarias y la defensa del derecho de las personas con dependencia y discapacidad.
- Adenda financiera al Convenio de la Cátedra de Agroturismo y Enoturismo para relanzar como actividad turística el sector del queso de Canarias.
- Convenio de colaboración entre la Universidad de La Laguna y la Fundación Curbelo Santana para desarrollar un programa de residencias artísticas destinadas a estudiantes de Bellas Artes y Periodismo.



## Convenios de colaboración en trámite

- Adenda adhesión de la Universidad de La Laguna al convenio entre el Cabildo de Tenerife y el Ayuntamiento de El Sauzal para actividades formativas en La Casa Roja.
- Convenio de colaboración entre el Ayuntamiento de Tacoronte y la Universidad de La Laguna para el Aula Cultural de Jardinería, Biodiversidad y Permacultura.
- Convenio de colaboración entre el Ayuntamiento de Arico y la Universidad de La Laguna para la realización de un programa de actividades de Extensión Universitaria
- Convenio de colaboración entre el Ayuntamiento de Tegueste y la Universidad de La Laguna para la realización de un programa de actividades de extensión universitaria.
- Convenio de colaboración entre la Universidad de La Laguna y el Hospital Universitario de Canarias para el uso conjunto del aula de Habilidades Clínicas de la Facultad de Ciencias de la Salud por parte de estudiantes de Ciencias de la Salud y médicos en formación.
- Convenio de colaboración entre la Universidad de La Laguna y el Ayuntamiento de Vallehermoso para el desarrollo del proyecto de la Cátedra Cultural Pedro García Cabrera 'Pedro, una rebeldía de silencios'.
- Convenio de colaboración entre el Ayuntamiento de San Cristóbal de La Laguna y la Universidad de La Laguna para la Cátedra Cultural Pedro Molina Ramos de Estudios Campesinos.
- Convenio de colaboración entre la Autoridad Portuaria de Santa Cruz de Tenerife y la Universidad de La Laguna para el desarrollo de la Cátedra Institucional de Economía Azul.
- Convenio específico de colaboración entre la Universidad de La Laguna y el Ayuntamiento de Candelaria para la realización de la actividad formativa Canarts Encuentro Canario de las Artes.
- Convenio de colaboración entre la Universidad de La Laguna y el Ayuntamiento de la Villa y Puerto de Garachico para la realización de un programa de actividades de extensión universitaria.
- (1ª Adenda Prórroga) de la Cátedra Institucional en Telemedicina, Robótica y Telecirugía Fundación Kishoo-Universidad de La Laguna.
- Convenio de colaboración entre la Universidad de La Laguna y el centro de actividades de ocio y deporte Apnea Academy Wet Europe.
- Convenio de colaboración entre Universidad de La Laguna y el Centro de Iniciativas y Turismo (CIT) del Nordeste de Tenerife.



# 6.4

## Responsabilidad social

El Plan de Responsabilidad Social Universitaria (RSU) de la Universidad de La Laguna (ULL), cuya coordinación y ejecución le corresponde al Vicerrectorado de Cultura, Participación Social y Campus Ofra y La Palma, tiene como objetivo articular un proyecto directamente relacionado con la consecución de los Objetivos de Desarrollo Sostenible (ODS), por lo que su finalidad es que la ULL se adapte a las nuevas exigencias sociales, despierte conciencia y genere compromiso entre la comunidad universitaria.

En ese sentido, se han realizado numerosas acciones, como actividades docentes, investigadoras y de transferencia de conocimiento que están en sintonía con la Agenda 2030, que se exponen a continuación:



- Gestión interna de la Universidad de La Laguna como una organización ejemplar y socialmente responsable orientando las acciones de RSU hacia la transformación de la sociedad y contribuyendo al bienestar de sus colectivos.
- Promover en las diferentes titulaciones, un aprendizaje que tenga un carácter social y sea aplicable a la solución de problemas reales, favoreciendo al estudiante para que realice actividades útiles y dotándolo, para ello, de competencias específicas.
- Fomentar una investigación comprometida con la solución de los problemas sociales y el desarrollo endógeno regional fomentando un enfoque investigador multidisciplinar e interdisciplinar para abordar la problemática social.
- Detectar y difundir la amplia gama de actividades de Responsabilidad Social que se realizan en la Universidad de La Laguna, desarrollando nuevas acciones e implementando nuevos proyectos.
- Entre los diferentes ejes temáticos que están siendo abordados por la política de Responsabilidad Social de la Universidad de La Laguna están el desarrollo humano y calidad de vida, el desarrollo económico, la protección del medio ambiente, el desarrollo ciudadano, emprendimiento social, atención a la diversidad y al voluntariado, así como prácticas comunitarias, entre otras líneas.

**¿QUIERES SER AGENTE DE CAMBIO?**  
Ha llegado el CVSOCIAL a la ULL

**9 DE MARZO // 17:30 A 19:30**  
AULA MAGNA DEL AULARIO DE GUAJARA

**INSCRIPCIONES**

**PATROCINA**  
CajaCanarias

**PROMUEVE**  
Vicerrectorado de Cultura, Participación Social y Campus Ofra y La Palma

**PRESENTACIÓN DEL CVSOCIAL ULL**  
Implicación y compromiso

**CONOCE LA PLATAFORMA**  
Gamificación y desarrollo sostenible

**NOS ACOMPAÑA ROY GALÁN**  
Escritor, articulista, influencer y activista

**STREAMING EN DIRECTO:**  
[YOUTUBE.COM/CANALULL](https://www.youtube.com/canalull)

Se han sentado las bases para desarrollar un programa integral en torno a seis áreas de actividad:

- Actividades de información y divulgación orientadas a resolver problemas colectivos a través del Programa ULL Conocimiento, Conciencia y Compromiso.
- Actividades que impliquen a la comunidad universitaria en el desarrollo de proyectos que puedan ser transferidos a la sociedad actividades se articulan mediante el Programa ULL-Canarias y los Objetivos de Desarrollo Sostenible (ODS).
- Actividades dirigidas a diagnosticar el estado en que se encuentra la Universidad de La Laguna en materia de Responsabilidad Social

- Actividades dirigidas a organizar actos de reconocimiento y generación de redes de colaboración en el ámbito de la Responsabilidad Social Universitaria a través de la organización de eventos con empresas e instituciones, y con un protagonismo importante de las Cátedras de la ULL.
- Actividades relacionadas con la gestión, promoción e impulso del voluntariado en la Universidad de La Laguna.
- Actividades dirigidas a mejorar la política comunicativa de la Universidad de La Laguna en materia de Responsabilidad Social través de sus soportes y plataformas digitales, así como RRSS.

## La Universidad de La Laguna contará en breve con una guía destinada a la comunidad universitaria que incorpora más de 1.000 propuestas de actuación para alinear a la institución con el cumplimiento de los ODS contemplados en la Agenda 2030

Una de las primeras sesiones del ciclo de encuentros ULL Piensa, impulsado por el Vicerrectorado de Cultura y Participación de la ULL.



A continuación se destacan algunas de las acciones realizadas:

- Presentación del Proyecto «Exposición ULL POR LOS ODS: Plan de difusión de conocimiento, activación y localización de los Objetivos de Desarrollo Sostenible en Canarias» creada con el propósito de despertar conciencias (mayo 2021)
  - Inicio de la segunda fase de desarrollo e implantación del Programa ULL Social en la Universidad de La Laguna: alineamiento con los Objetivos de Desarrollo Sostenible (ODS) y generación del Currículum Vitae Social, con la activación de una plataforma digital que permite interactuar a involucrar a clientes. Hasta el momento se han realizado más de 35 sesiones en las aulas universitarias que han permitido inscribir a más de 1.000 estudiantes. El evento principal de presentación del cv social se celebró en el Aula Magna del Aulario de Guajara, en marzo de 2022 (mayo 2021/ septiembre 2022).
  - Establecimiento de contactos permanentes y trabajo conjunto con la Dirección General de Investigación y Desarrollo Sostenible del Gobierno de Canarias para participar en la elaboración de Agenda Canaria de Desarrollo Sostenible (ACDS 2030), motivo por el que se ha recurrido al talento universitario y formado distintos grupos de trabajo.
- Primera fase de la creación del Centro de Innovación para el Desarrollo Sostenible (CIDS) en la Comunidad Autónoma de Canarias, conjuntamente con el Gobierno de Canarias y la Universidad de Las Palmas de Gran Canaria (ULPGC). Su principal objetivo es establecer y facilitar un espacio para la generación de nuevo conocimiento estratégico, así como soluciones de aplicación práctica a los desafíos que representa la implementación de la ACDS 2030.
  - Establecimiento de contactos permanentes con el Área de Sostenibilidad, Medio Ambiente y Seguridad del Cabildo de Tenerife para coordinar y realizar actuaciones relacionadas con el despliegue de la Agenda 2030 en Canarias y el desarrollo sostenible de Tenerife.
  - Finalización del Diagnóstico de Responsabilidad Social de la Universidad de La Laguna, una publicación que se realizara en breve, y que se ha inspirado en un proyecto europeo denominado EUSR excel, «Hacia una responsabilidad social universitaria europea», cuyo objetivo es mejorar la responsabilidad social en las Instituciones de Educación Superior mediante indicadores de RSU, y que permitirá conocer lo que ha realizado la ULL en materia de RSU durante los últimos años
  - Elaboración de la Guía para la implantación de los ODS y la ACDS en la Universidad de La Laguna, que también se publicara en breve.
  - Elaboración de la Memoria anual de Responsabilidad Social Universitaria (RSU) de la Universidad de La Laguna

**ULL Piensa - Agenda 2030**

COLABORA: CajaCanarias FUNDACIÓN  
ORGANIZA: Universidad de La Laguna

 <b>Amalia Fajardo</b> 28 Abril de 2022   12:30 H Aula Magna de la Facultad de Economía, Empresa y Turismo	 <b>José Carlos Ruiz</b> dialoga con <b>Nicolás Dorta</b> 12 Mayo de 2022   20:00 H Teatro Paraninfo	<b>29/04   12.30H</b> <b>Amalia Fajardo, "Emprendimiento Ecosocial en la Era de la Agenda 2030"</b> Aula Magna de la Facultad de Economía, Empresa y Turismo
 <b>Pere Estupinyà</b> 2 Junio de 2022   19:00 H Aula Magna y Salón de Física y Matemáticas	 <b>Juan Bordera</b> dialoga con <b>Yayo Herrero</b> 16 Junio de 2022   20:00 H Sala Polivalente en el Edificio Central	<b>12/05   20.00H</b> <b>José Carlos Ruiz dialoga con Nicolás Dorta, "Filosofía ante el desánimo: Claves para una salud mental preventiva"</b> Teatro Paraninfo
		<b>02/06   19.00H</b> <b>Pere Estupinyà, "Ciencia para un mundo más desarrollado y sostenible"</b> Aula Magna y Salón de Física y Matemáticas
		<b>16/06   20:00H</b> <b>Juan Bordera dialoga con Yayo Herrero, "El otoño de la Civilización".</b> Sala Polivalente en el Edificio Central

Entrada libre hasta completar Aforo

- Reactivación de los Encuentros ULL Opina tras el parón impuesto por la pandemia. Uno de los encuentros realizados se celebró en el Aula Magna de la Facultad de Economía, Empresa y Turismo bajo el título, con la presencia de la rectora, Rosa Aguilar.
- Creación de los Encuentros ULL Piensa como un espacio de reflexión, opinión y debate en torno a los ODS de la Agenda 2030, estos ciclos los organiza la Universidad de La Laguna en colaboración de la Fundación CajaCanarias, y están orientados al reconocimiento de problemas y a la búsqueda de soluciones.
- Implantación de la plataforma de crowdfunding, mecenazgo y fundraising para que la comunidad universitaria pueda financiar proyectos o iniciativas empresariales.
- Reorganización del programa de voluntariado universitario en el marco de ULL Solidaria, mejorando y actualizando el proceso de voluntariado interno que se canaliza a través de la Fundación General Universidad de La Laguna (FGULL) y simplificando su gestión, para lo que se ha creado una nueva página web.
- Organización, conjuntamente la Facultad de Economía, Empresa y Turismo de la Universidad de La Laguna, de la trigésima sexta edición de la Semana de la Empresa, bajo el título 'Hacia un nuevo escenario económico', en la que se celebraron diferentes sesiones en las que participaron algunas de las Cátedras Institucionales y de Empresa.

## Tras el parón obligatorio impuesto por la pandemia, durante pasado curso académico se reanudaron los encuentros ULL Opina y se crearon los denominados ULL Piensa, espacios de reflexión y debate en torno a los Objetivos de Desarrollo Sostenible

Durante el curso académico 2021/22 se hizo especial énfasis en conectar la actividad de las Cátedras Institucionales y de Empresa con las acciones de Responsabilidad Social Universitaria (RSU) para generar sinergias de alto impacto.

Además, durante el curso 2021/2022 se realizaron campañas de divulgación de los ODS y la ACDS en diferentes soportes con el objetivo de impactar sobre la comunidad universitaria y la sociedad, como los grandes paneles colocados en una de las fachadas principales de la institución.

## Un paisaje volcánico que invita a la solidaridad

Con el fin de recaudar fondos para apoyar a las personas damnificadas por la erupción del volcán de La Palma, el Aula de Turismo Cultural de la Universidad de La Laguna promovió en noviembre de 2021 una exposición de fotografías de Benjamín Brito Fernández. Bajo el título «La Palma: mucho más que un volcán», la muestra se expuso al público en la Sala de Arte Parainfo Pablo González Vera, y en su acto inaugural estuvieron junto al autor de las fotografías el director del aula organizadora, Vicente Zapata, la rectora, Rosa Aguilar y el vicerrector de Cultura y Participación Social, Juan Albino Méndez. El autor de las imágenes es un fotógrafo palmero que, además de recaudar fondos para su isla, buscaba mostrar la belleza de una tierra para incentivar a la gente a querer conocerla a pesar de lo tremendo de la tragedia.



La Universidad de La Laguna presentó su oferta de iniciativas solidarias en la V Feria de Voluntariado de La Laguna, celebrada en mayo de 2022.



## Programas de voluntariado 2022

El Vicerrectorado de Cultura, Participación Social y Campus Ofra y La Palma organizó, a través de la Fundación General de la Universidad de La Laguna, diferentes programas de voluntariado universitario, que se mencionan a continuación:

- Vehiculización de moléculas de interés terapéutico para la mejora del tratamiento de los denominados “hard-to-treat cancers”.
- Resiliencia Social La Palma.
- XXVII Congreso de la Asociación Española de Geografía.
- IV Feria del Voluntariado de La Laguna.
- Estudios sobre la presencia de microplásticos en Canarias.
- PROGRAMA DE CONCIENCIACIÓN AMBIENTAL EN LA ULL.
- Programa piloto de voluntariado para el apoyo a personas inmigrantes SOPORTE MIGRANTES 2021 y SOPORTE MIGRANTES 2022.
- Canarias Convive, programa de intervención para la gestión estratégica de la (in)migración y la promoción de la convivencia intercultural en Canarias.
- ULL X LOS ODS. Exposición sobre la Agenda 2030 y la Agenda Canaria de Desarrollo Sostenible (ACDS 2030).

Un total de 135 personas participó el pasado curso en las iniciativas de voluntariado impulsadas por el Vicerrectorado de Cultura y Participación Social de la Universidad de La Laguna a través de su Fundación General

## PERSONAS VOLUNTARIAS

- HOMBRES
- MUJERES

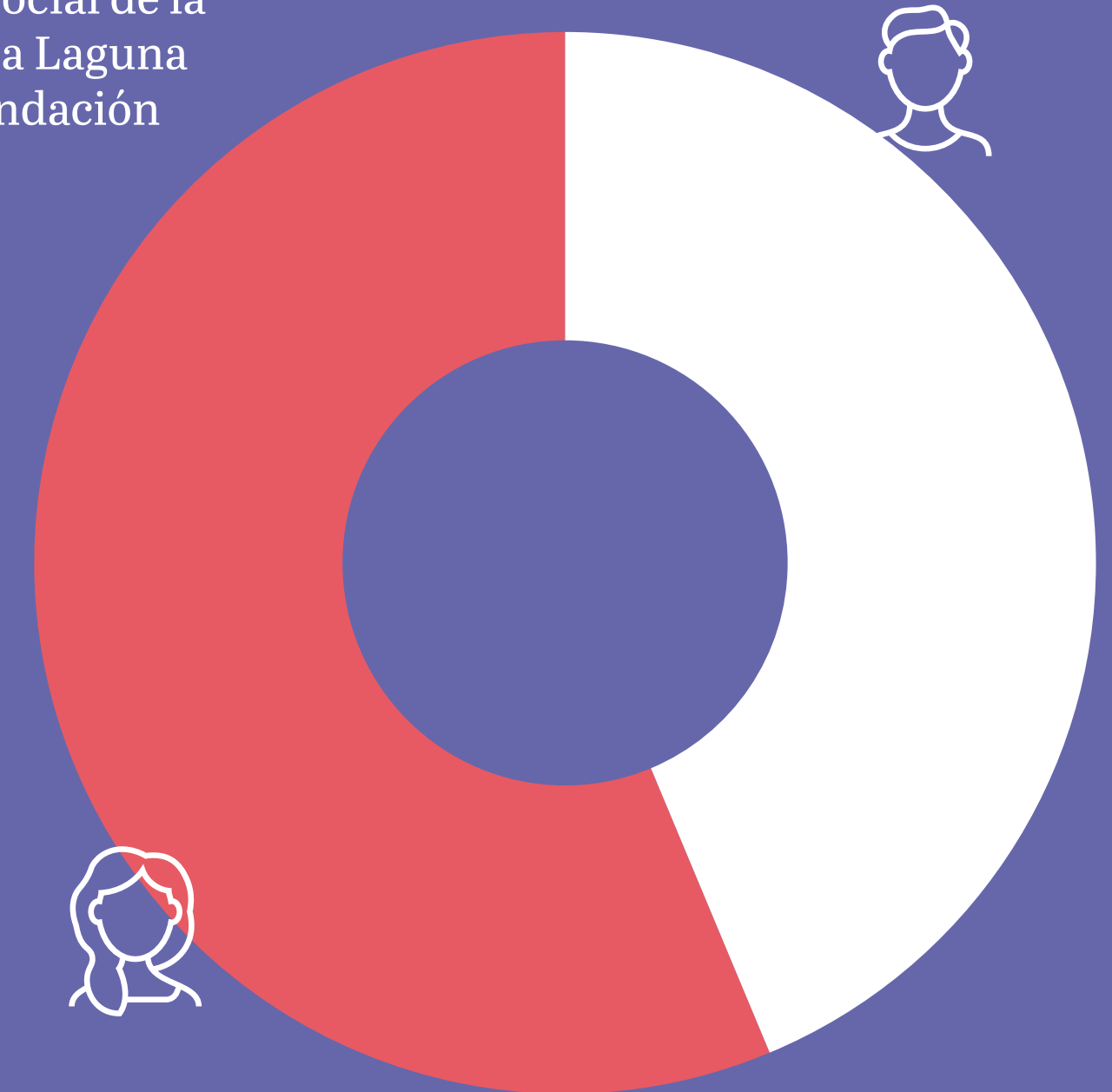

# 6.5

## Empleabilidad

La Universidad de La Laguna desarrolla acciones formativas y de orientación vocacional, a través de la Agencia Universitaria de Empleo (AUE), con el objetivo de optimizar la empleabilidad del alumnado y egresado universitario a través de las acciones del servicio de orientación laboral, incentivar la creación de nuevas iniciativas emprendedoras mediante el servicio de apoyo al emprendimiento, Emprende ULL y ofrecer un catálogo formativo para favorecer la empleabilidad en el mercado laboral canario.

La Unidad de Emprendimiento de la Fundación General de la Universidad de La Laguna culminó el curso con la tramitación de 35 altas de empresas, el asesoramiento a 171 proyectos y el acompañamiento a 63 iniciativas empresariales

### Emprende ULL, unidad de emprendimiento

A través de su Punto de Atención al Emprendimiento (PAE) para la realización de trámites de constitución de empresas, Emprende ULL facilitó información a 551 personas el pasado curso académico, tramitó 35 altas empresariales, asesoró en 171 proyectos y realizó el acompañamiento técnico de 63 iniciativas de negocio.

Además, durante el curso 2021/2022 se realizaron 48 actividades formativas online en las que participaron 1.065 personas.

#### SERVICIOS DE ASESORAMIENTO PARA EL AUTOEMPLEO Y EMPRENDIMIENTO

Acciones Emprende ULL	Participación
<b>Información 2021/2022</b>	551 personas asesoradas
<b>PAE (Tramitación de Altas)</b>	35 personas de ALTA
<b>Itinerario emprendedor</b>	171 proyectos emprendedores asesorados
<b>Acompañamiento empresarial</b>	63 iniciativas empresariales acompañadas
<b>Formaciones online 2021/2022</b>	48 actividades y 1.065 personas
<b>Eventos</b>	5 eventos

Además de trabajar directamente con el colectivo universitario, Emprende ULL ha abierto otras líneas de actuación en las que se busca trasladar la metodología y el 'know-how' acumulado para incidir en las problemáticas localizadas en su trayectoria.

Se ha implementado una metodología de formación y asesoramiento íntegramente telemática, que comenzó en 2021 y se ha mantenido durante 2022 y se han realizado acciones formativas sobre la gestión de impuestos, subvenciones, viabilidad económica, financiación para el emprendimiento, arquetipos de cliente, transformación digital, fijación de precios y facturación, marketing digital, brandan o inteligencia emocional para expendeduría, entre otras.

Imagen de archivo de una de las ferias organizadas en el marco de Emprende.ull.



## Arona Emprende

La Universidad de La Laguna y su Fundación General junto con el Ayuntamiento de Arona desarrollaron conjuntamente el pasado curso 2020/2021 el Programa de Actividades para el Fomento de la Innovación Empresarial en el municipio. Esta iniciativa, que arrancó en 2017, permitió realizar el curso pasado 14 acciones formativas presenciales, online y actuaciones directas con empresas del municipio de Arona en el que se matricularon 650 personas y se formó a 285.

Para ello, se trabajó junto a 10 empresas locales en materia de consolidación empresarial, lo que propició la realización de un diagnóstico y auditoría de los negocios través de la línea ITV Empresarial.

**El Servicio Permanente de Orientación Laboral de la Universidad de La Laguna brindó asesoramiento a 353 personas en 14 sesiones motivacionales**



Imagen de archivo de una de las sesiones del programa Enlaza.

## Programa Enlaza

Centrado en la formación profesional con el fin de mejorar la empleabilidad mediante la gestión del conocimiento, el trabajo en redes de colaboración y la innovación en la actividad docente del profesorado para trasladarla a las empresas, con este programa Emprende ULL impartió 14 acciones formativas en centros educativos y centros de formación profesional dirigidas tanto alumnado como profesorado. en centros de FP,

## Formación práctica

La Unidad de Formación Práctica de la Agencia Universitaria de Empleo facilita prácticas en empresas y entidades, a estudiantes y personas tituladas, además de contactar y asesorar a las empresas en ayudas a la contratación, formación e intermediación laboral.

Sus objetivos se centran en la mejora de las competencias profesionales de las personas recién tituladas, el aumento de las posibilidades de inserción laboral de las personas egresadas, y el servicio 'puente' entre las empresas y la Universidad de La Laguna.

## Programa de becas de inserción laboral

A lo largo del año académico el Programa de Becas de Inserción Laboral, que favorece la formación práctica de personas tituladas ofreciéndoles la posibilidad de lograr una mayor cualificación en los centros de trabajo mediante la realización de prácticas durante 10 meses, otorgó becas de inserción laboral a 410 personas.

## Unidad de Orientación Laboral

Con el objetivo de elevar el nivel de empleabilidad del alumnado y de las personas tituladas en educación superior, la Unidad de Orientación Laboral de la Universidad de La Laguna diseña, programa y lleva a cabo acciones de orientación, acompañamiento e intermediación laboral, que se gestionan desde el Servicio Permanente de Orientación Laboral, el Servicio de Orientación y Acompañamiento Laboral (SOAL), el Plan de Desarrollo Personal y Profesional enmarcado dentro del Programa Capacita y el Servicio de Intermediación Laboral, integrado en la Agencia de Colocación.

Los objetivos de la unidad son dotar al alumnado y a las personas tituladas de las herramientas y competencias para la consecución y el mantenimiento del empleo mediante todos los recursos existentes, así como aproximar el talento universitario al tejido empresarial canario.



## Proyectos y programas

### Servicio Permanente de Orientación Laboral

El Servicio Permanente de Orientación Laboral informa y asesora a personas que necesitan de apoyo en la elaboración de su perfil profesional y en la búsqueda de empleo mediante acciones de orientación individuales y grupales, en las que se aportan las herramientas y estrategias necesarias. Las acciones impartidas se centran en las entrevistas de selección y la búsqueda de trabajo.

Durante el ejercicio se proporcionó asesoramiento a 353 personas y se impartieron 14 sesiones motivacionales, 3 de ellas destinadas a entrenar las habilidades para superar las entrevistas de selección, 5 para formar en herramientas para la búsqueda de empleo, otras 5 sesiones motivacionales sobre redes sociales para el empleo y 1 sesión sobre integración al puesto de trabajo.

1.720  
Atenciones  
individuales

790  
Personas

33  
Sesiones  
grupales

### Servicio de Orientación y Acompañamiento Laboral

El Servicio de Orientación y Acompañamiento Laboral (SOAL) dirigido a personas estudiantes y tituladas de educación superior menores de 30 años, establece itinerarios personalizados de empleo tras diagnósticos individuales.

Dentro de las sesiones grupales, se trabajaron las siguientes temáticas: herramientas para la búsqueda de empleo, pruebas selectivas, entrevista de selección y actitudes hacia el empleo.

Desde el Servicio de Orientación y Acompañamiento Laboral (SOAL) se orientó a 790 personas a través de la realización de 1.720 atenciones individuales y 33 sesiones grupales que se dividieron en 9 destinadas a abordar las herramientas para la búsqueda de empleo, 8 para entrenar en el desarrollo de pruebas selectivas, 8 para trabajar las actitudes hacia el empleo y 8 para practicar las entrevistas de selección.

El Servicio de Orientación y Acompañamiento Laboral es un proyecto financiado con Fondos del Estado a través del Servicio Canario de Empleo.

**Un total de 212 personas participó el pasado curso académico en el Programa Capacita, cuyo fin es potenciar el perfil de las personas recién tituladas**



La consejera de Empleo, Desarrollo Socioeconómico y Acción Exterior del Cabildo de Tenerife, Carmen Luz Baso, y la rectora de la Universidad de La Laguna, Rosa Aguilar, en la presentación de la nueva edición de Capacita.

### Plan de Desarrollo Personal y Profesional (Programa Capacita)

Enmarcado en el programa Capacita –subvencionado por el Cabildo de Tenerife y financiado por el Fondo de Desarrollo de Canarias (FDCAN)– su objetivo es potenciar el perfil profesional y competencial de las personas participantes, que podrán recorrer las tres etapas planificadas en función de las necesidades iniciales detectadas. En la primera se hace un diagnóstico de sus competencias personales y profesionales, la segunda se centra en la realización de acciones adicionales y en la tercera se analizan los cambios experimentados.

De las 212 personas que participaron en la primera etapa de este plan, 81 realizaron las tres etapas completas. Además, las personas participantes acudieron a 25 sesiones grupales: 14 sesiones de autoconocimiento personal y profesional, 7 de desarrollo de la marca personal y 4 sobre herramientas digitales para el empleo.



# 6.6

## Objetivos de Desarrollo Sostenible

La Universidad de La Laguna continuó el pasado curso su labor en favor de la sostenibilidad, un fuerte compromiso adquirido hace años que se reforzaba en 2021 con la firma de la Declaración del Estado de Emergencia Climática, un documento consensuado con la comunidad universitaria en el que se recogían 40 medidas que el centro se comprometía a cumplir –en consonancia por los Objetivos de Desarrollo Sostenible establecidos en la Agenda 2030– y sobre los que continúa haciendo un seguimiento, tal y como demuestran las acciones emprendidas.



### Actividades destacadas

Entre las medidas en materia de sostenibilidad ejecutadas el curso 2021/2022 por la Universidad de La Laguna destacan las siguientes:

- Participación en la V y VI campaña del Proyecto ARBol de recogida de instrumentos de escritura inservibles – impulsada desde el Vicerrectorado de Infraestructuras y Sostenibilidad– con el fin de enviarlo a la Península para su reciclaje posterior, evitando así que llegue a los vertederos de Canarias. Para ello se repartieron contenedores para el reciclaje de bolígrafos y otros instrumentos de escritura de plástico y metal en los distintos centros de la ULL (septiembre 2021/mayo 2022).
- Reuniones de la comisión de seguimiento de la Declaración del Estado de Emergencia Climática, firmada por la ULL en diciembre de 2020, con el fin de estar al día de las propuestas recogidas, hacerlas más operativas e impulsarlas a corto plazo. Dicha comisión, en la que están representados todos los grupos claustrales de la Universidad de La Laguna, se reunió por primera vez el 15 de marzo de 2021, fecha en la que se consensuó la estructura de las fichas de trabajo creadas para detallar las 40 iniciativas y propuestas a desarrollar en materia de sostenibilidad.
- Celebración, el 23 de junio, del *Día de la Sostenibilidad*, una fecha en la que, como en anteriores ediciones, el centro académico realizó una serie de actividades para implicar a toda la comunidad universitaria, así como al resto de agentes sociales, en el proceso y compromiso adquirido por la UL en materia de sostenibilidad, al tiempo que se rendían cuentas sobre los resultados obtenidos en lo referente a los objetivos de su declaración de emergencia climática.

## La Universidad de La Laguna constituyó el pasado curso una comisión de seguimiento de las propuestas contenidas en la Declaración del Estado de Emergencia Climática aprobada por el centro

En los campus de la institución se desarrollaron las acciones previstas, muchas de ellas al aire libre, con un acto institucional en los jardines del Campus de Guajara. Durante ese cierre, la vicerrectora de Infraestructuras y Sostenibilidad, Montserrat Acosta, hizo lectura de las acciones desarrolladas a lo largo del curso que daban respuesta a cada una de las 39 propuestas incluidas en el anexo de la Declaración de Emergencia Climática aprobada por el centro.

- Presencia de la ULL en los grupos de trabajo de la sectorial CRUE-SOSTENIBILIDAD, en concreto en el denominado ‘Evaluación de la sostenibilidad universitaria’, en el que colabora en la elaboración del informe anual de Diagnóstico de la sostenibilidad ambiental en las universidades españolas, así como en el de Universidad y movilidad sostenible, que redacta la guía ‘Recomendaciones para la elaboración de políticas de viaje sostenible en las universidades’. El centro colabora también en un vídeo de animación para la promoción de la movilidad sostenible a través del proyecto U-Mob Life, EU.
- Participación en la séptima y octava edición de la iniciativa Crea y Recicla, promovida por la Fundación Canarias Recicla y Ecoembes, y apoyada e impulsada por el Vicerrectorado de Infraestructuras y Sostenibilidad, en la que se desarrollaron las siguientes actividades:
- Curso ‘Educa en Ecodiseño, Economía Circular y Sostenibilidad’ en su octava edición, destinado al alumnado universitario canario, así como al de Formación Profesional.



- Webinar Oportunidades en la Economía Circular, en el que intervinieron varios profesores de la Universidad de La Laguna y webinar Economía circular y ecodiseño’ (mayo y junio 2022).
- Foro online y debate sobre la ‘Evolución de la movilidad y el transporte en Canarias hacia la situación Post-Covid’, en el marco de la Semana Europea de la Movilidad, con el que se trató de ofrecer una visión de las tendencias y los desafíos a los que se enfrenta Canarias en este ámbito.
- Participación en el foro y la mesa redonda celebrados con motivo del *Día Internacional Contra el Cambio Climático*, denominada El cambio climático y la reducción del riesgo de desastres, en la que se presentaron los datos actualizados sobre los efectos del cambio climático en Canarias y las actuaciones que se están implementado para tratar de paliar los posibles desastres que se deriven.

Un momento de la recogida de residuos realizada por la ULL en la Mesa Mota.



## Actividades de concienciación ambiental y foros

- Primera edición del Programa de Concienciación Ambiental en el que se desarrolló un webinar denominado 'Los microplásticos: una amenaza silenciosa', con el que se trató de fomentar la concienciación ambiental de la comunidad universitaria, mostrando la problemática causada por los microplásticos y otros residuos en las costas canarias.

A este seminario se sumó una actividad de concienciación ambiental en Costa de Arico, con talleres prácticos de separación y clasificación de plásticos recogidos en playa Grande (Arico), así como una recogida, diferenciación y pesaje de residuos encontrados en la costa, que se incorporaron a la plataforma MARNOBA. La actividad se llevó a cabo en colaboración con el grupo de investigación AChem de la ULL, la asociación Terramare y el Ayuntamiento de Arico (septiembre 2021).

Foro online sobre la problemática de las 'Especies Exóticas Invasoras (EEI) en la isla de Tenerife', en el que participaron investigadores de la Universidad de La Laguna junto a otros de Brasil (octubre 2021).

- Actividad de concienciación ambiental realizada en la zona de la Mesa Mota (La Laguna) donde se llevó a cabo un control y una limpieza de residuos, en colaboración con el Grupo Montañero de Tenerife, la asociación Amigos de la Cañada, el área de Gestión del Medio Natural y Seguridad del Cabildo de Tenerife y el Ayuntamiento de La Laguna (octubre 2021).

- Actividad de concienciación ambiental en el bosque de los Sanguinos, en Santa Úrsula, en la que se realizó una ruta de senderismo y se impartió un taller de identificación de setas. Además, se plantaron algunos ejemplares de esta especie de árbol y se hizo una recogida de residuos para preservar este enclave natural (diciembre 2021).

- Foro online sobre los valores naturales, geológicos y paisajísticos de la Reserva Natural Especial del Malpaís de Güímar (octubre 2021).

- Foro online sobre el monte verde, la laurisilva y los incendios forestales, en colaboración con el Cabildo de Tenerife e investigadores de la Universidad de Harvard (diciembre 2021).

- Participación en la Feria del Voluntariado, organizada por el Ayuntamiento de La Laguna, en la que tuvo lugar la presentación del Voluntariado Medio Ambiental dentro del Programa de Concienciación Ambiental (/mayo 2022).



Imagen de archivo de la recogida de residuos realizada en el municipio de Arico.

- A la ULL con tu botella, iniciativa para impulsar la erradicación del plástico de un solo uso mediante la adquisición de 5.000 botellas de vidrio que la Universidad de La Laguna suministra al alumnado de nuevo ingreso, junto a 2.500 tazas térmicas de acero inoxidable que se entregaron tanto al personal del PDI como del PAS. Una acción para sensibilizar a la comunidad universitaria sobre la generación de residuos plásticos, que se llevó a cabo en colaboración con la entidad financiera Cajasiete, con la que el centro académico sostiene varios convenios.

- Reuniones con las cafeterías de los distintos centros de la Universidad de La Laguna para sensibilizar a los concesionarios de la necesidad de ofrecer menús saludables a la comunidad universitaria, que también se trasladó a la máquinas expendedoras emplazadas en el recinto universitario (febrero/marzo 2021).

- Firma de un convenio específico de colaboración con la empresa Coca-Cola European Partners Iberia para la realización de una campaña de sensibilización sobre el gasto racional del agua y la concienciación sobre el reciclaje de residuos en la universidad, en consonancia con la senda seguida por la ULL, de trabajar con empresas socialmente responsables.

- Firma de un convenio específico de colaboración con Mazars España para llevar a cabo un Benchmark universitario, así como un inventario de emisiones de gases de efecto invernadero y el cálculo de la huella de carbono que permitan al centro académico avanzar en materia de buenas prácticas ambientales, sociales y de gobernanza.



Imágenes de las distintas actividades desarrolladas en la ULL durante el Día de la Sostenibilidad, celebrado el 23 de junio.



## Crea y recicla: nueva vida a los envases

La Universidad de La Laguna no quiso perderse la octava edición del proyecto Crea y Recicla, en esta ocasión bajo el lema 'Jóvenes 20.30', con el que se perseguía formar y sensibilizar a estudiantes de las universidades canarias y de FP en materia de economía circular, ecodiseño y sostenibilidad. La iniciativa, que se enmarca dentro de la Agenda 2030, la desarrolla la organización ambiental sin ánimo de lucro Ecoembes junto a la Fundación Canarias Recicla. Cuenta con el apoyo de la ULL y la ULPGC, y la colaboración de ASINCA y el Gobierno de Canarias. Que la población más joven tome conciencia sobre la importancia de depositar los envases en el contenedor adecuado es un gran paso que contribuye al reciclaje y da un impulso certero a la economía circular.

# Crea y Recicla 6ª EDICIÓN

# JÓVENES 20.30

**CURSO**  
Educa en Ecodiseño, Economía Circular y Sostenibilidad

- Fecha: del 19 de octubre al 18 de diciembre de 2020
- 100 horas
- Gratuito
- Más información e inscripción: [www.fundacioncanariasrecicla.org](http://www.fundacioncanariasrecicla.org)

Bajo el lema "Jóvenes 20.30" se dotará al alumnado del conocimiento sobre los principales problemas medioambientales, contribuyendo de esta manera a la mejora de la calidad del medio ambiente; se fomentarán actitudes críticas y constructivas, se potenciará la responsabilidad compartida hacia el entorno y se desarrollarán estrategias encaminadas a conseguir una mejor y mayor formación en materia ambiental de los futuros profesionales.

**SOSTENIBILIDAD**

**ODS**

**ECODISEÑO**

**ECONOMÍA CIRCULAR**

**OBJETIVO**  
Aumentar el porcentaje del uso de los contenedores amarillo y azul y la recogida de envases y embalajes entre la población juvenil de Canarias.

**DESTINATARIOS**  
Alumnado de formación profesional y estudiantes universitarios de Canarias.

**WEBINARS**

19 de noviembre: Economía Circular  
3 de diciembre: Ecodiseño

Próximamente más información a través de las redes sociales de la Fundación Canarias Recicla:

- Facebook: @canariasrecicla.fundacion
- Instagram: @canariasrecicla.fundacion
- Twitter: @canariasrecicla



Foto de familia con motivo de la celebración del *Día de la Sostenibilidad*.



La Universidad de La Laguna organizó diferentes actividades en sus centros con motivo de la celebración del *Día de la Sostenibilidad*

## Suelta de pardelas en Güímar

La Universidad de La Laguna celebró en el mes de octubre de 2021 otra de sus actividades de concienciación medioambiental, esta vez en la Reserva Natural Especial del Malpaís de Güímar, el marco ideal para conocer los problemas que amenazan estos espacios naturales, a pesar de ser una zona con un alto grado de conservación y albergar especies muy interesantes. El comienzo de la jornada lo marcó un foro online para conocer las singularidades y especies de este paraje. A continuación hubo una ruta de senderismo, una recogida de residuos y una suelta de cuatro pardelas, realizada con la ayuda de la asociación tinerfeña ATINA. En el desarrollo de esta acción no solo participaron investigadores y alumnado de la ULL, también se contó con la colaboración del ayuntamiento güímarero y con técnicos del Cabildo de Tenerife.



# 6.7

## Igualdad de género

La Unidad de Igualdad de Género de la Universidad de La Laguna cerraba el curso académico 2021/2022 con tres logros muy significativos. El primero, el que la convertía en la primera universidad española en certificarse en igualdad de género e igualdad salarial por AENOR. El segundo, el que alumbraba el nuevo plan de igualdad, al que el Consejo de Gobierno del centro académico daba luz verde en enero de 2021, y el tercero, la puesta en marcha de la oficina de prevención de acoso sexual y sexista.

### La unidad de igualdad de la ULL colabora en el estudio del Cabildo de Tenerife sobre la prevención de la violencia de género en adolescentes y jóvenes de la isla



### Hechos relevantes

- Finalización del Diagnóstico en materia de igualdad 2016/2020 en la Universidad de La Laguna, que permitió la evaluación de nueve ejes: Selección y Contratación; Clasificación Profesional; Estructura y Clasificación Alumnado; Formación Profesional y Promoción Profesional; Condiciones de Trabajo; Conciliación; Prevención Acoso Sexual y Sexista, y Sistema Retributivo.
- Mantenimiento de la Comisión de Representantes de Políticas Igualdad, constituida por 28 departamentos, 11 centros y 39 facultades.
- Acreditación por AENOR en dos certificaciones: Certificación en Igualdad de Género y Certificación en Igualdad Salarial. Manual SGIG y Auditoría Interna (septiembre 2021).
- Puesta en marcha de la Oficina de Prevención de Acoso sexual y Sexista de la Universidad de La Laguna con la contratación de dos personas (abril 22).
- Cierre del II Plan de Igualdad de La Universidad de La Laguna en diciembre de 2021 y aprobación por parte del Consejo de Gobierno en enero de 2022.
- Difusión y Diagnóstico del II Plan de igualdad en la portada-web UIG en español-inglés (enero 2022).

### La Universidad de La Laguna presentó su II Plan de Igualdad de Género, aprobado en enero de 2022, durante los actos de celebración del 8M, *Día Internacional de la Mujer*

- IUG junto al IUEM Lectura del Manifiesto del 8M junto al personal del IUEM y charla de presentación del II Plan de igualdad y Diagnóstico de la ULL (marzo 2022).
- Asesoramiento y acompañamiento a nueve personas según el protocolo para la detección, prevención y actuación en los supuestos de acoso sexual y sexista, en casos de distinta naturaleza.

### Reuniones y colaboraciones

- Reuniones con representantes de políticas de igualdad para iniciar la propuesta de cambio e integrar representantes con las comisiones de igualdad (febrero 2022).
- Reunión con el Instituto Universitario de Neurociencia (IUNE) para fomentar la política de Igualdad en el centro de investigación (marzo 2022).
- Reunión de las coordinadoras y coordinadores del POAT para evaluar, valorar y mejorar los cursos impartidos al estudiantado de primeros grados sobre 'Igualdad y género: por la construcción de una sociedad más justa' (mayo 2022).

## Principales actuaciones de la unidad

- Participación en el vídeo divulgativo Proyecto CIMPI: Políticas de Igualdad en la ULL (septiembre 2021).
- Celebración y lectura del Manifiesto 25N *Día Internacional para Erradicar la Violencia de Género* (noviembre 2021).
- Solicitud de colaboración a las representantes de políticas de igualdad para asegurar el equilibrio profesor/a en las Jornadas de Puertas abiertas celebradas en el centro (enero 2022).
- Realización de prácticas externas en la unidad por parte de tres alumnas y un alumno del Máster de Estudios de Género en Políticas de Igualdad y del Máster Universitario en Desarrollo y Gestión de Recursos Humanos (enero/junio 2022).
- Participación en la comisión para otorgar los premios del 8M a las investigadoras del Instituto Universitario de Neurociencia, IUNE (marzo 2022).
- Colaboración en los TFG del Grado de Relaciones Laborales en Aprendizaje por Servicios (febrero 2022).
- Participación en la II Semana de Economía y Mujer con la ponencia «¿Existe brecha salarial en nuestra universidad?» (marzo/abril 2022).
- Colaboración con el alumnado de PE del Máster de Relaciones Laborales en la píldora audiovisual sobre carreras masculinizadas. Píldora audiovisual con la rectora de la ULL, Rosa Aguilar (marzo/mayo 2022).



## No al silencio cómplice

Alrededor de 80 personas asistieron al primer encuentro No al silencio cómplice: entender y afrontar la violencia de género, celebrado en enero de 2022 en el salón de actos de la Facultad de Ciencias de la Información de la Universidad de La Laguna. Una mesa redonda que tenía un objetivo muy claro: mostrar las acciones que se desarrollan y conocer la legislación y los recursos existentes en la lucha contra la violencia de género en Canarias. La cita, organizada por la Escuela de Enfermería de Nuestra Señora de Candelaria, la Unidad de Igualdad de Género de la Universidad de La Laguna y la Unidad Orgánica de Violencia del Género del Cabildo de Tenerife, contó con la asistencia de la rectora Rosa Aguilar y la directora de la Escuela de Enfermería Nuestra Señora de Candelaria, además de las técnicas en igualdad de ambas instituciones, que reivindicaron la puesta en marcha 'real' de los planes y medidas aprobadas con las que lograr definitivamente la igualdad efectiva.



## Cursos y jornadas

- Curso dirigido al PDI sobre 'La resiliencia en el proceso de E-A con perspectiva de género' (enero 2022).
- Impartición del taller Entender y afrontar la violencia de género, en la Escuela de Enfermería Nuestra Señora de la Candelaria (enero 2022).
- Curso 'Lenguaje no sexista: por una igualdad real y efectiva' impartido al alumnado del Grado de RRLL y Turismo (marzo 2022).
- Curso dirigido al alumnado de primer año de todas las titulaciones denominado 'Igualdad y género: por la construcción de una sociedad más justa', en el que participaron 189 alumnas y alumnos de 23 titulaciones (febrero/abril 2022).
- Curso 'Lenguaje Inclusivo: re-construyendo la realidad desde un lenguaje no sexista' impartido al personal del PAS laboral y PAS funcionario en dos sesiones (mayo 2022).

La Unidad de Igualdad de Género participó en las jornadas sobre violencia vicaria organizadas por el Parlamento de Canarias.

## Un total de 189 alumnas y alumnos de primer año de 23 titulaciones asistió al curso sobre igualdad de género impartido por la Unidad de Violencia de Género de la Universidad de La Laguna

- Participación en segundo curso de 'Cooperación internacional al desarrollo: la innovación educativa para la sensibilización a la cooperación universitaria al desarrollo. Seminario II: Inclusión de estrategias docentes o investigadoras en materia de Igualdad de género'. Vicerrectorado de Cooperación (abril 2022).
- Jornadas 'Ellas hacen ruido' con la impartición de la ponencia 'Resiliencia. Cómo Convertir la pérdida en ganancia'. La Palma (noviembre 2021).
- Asistencia a la jornada 'Violencia vicaria' impartida por el Parlamento de Canarias (noviembre 2021).



Las investigadoras Ana Viña, Elizabeth Córdoba y Plácida Rodríguez, premiadas por el Instituto de Estudios de las Mujeres en el 8M.

## Participación en encuentros y foros

- Webinar AENOR. Presentación de la Certificación en Igualdad-ULL (septiembre 2021).
- Proyecto Brecha Salarial Ranking 2021
- Webinar 'El valor de la confianza en gestión de igualdad'. Cabildo de Tenerife- AENOR (noviembre 2021).
- Reunión de trabajo con la comisión de igualdad del Centro Penitenciario Tenerife II (noviembre 2021).
- Organización del XIII Encuentro Insular de la Red Tenerife Violeta, realizado en Campus de Guajara, con la participación de todas las entidades pertenecientes a la red (noviembre. 2021).
- Organización del encuentro colaborativo 'Mujeres en privación de libertad. Una mirada desde la perspectiva de género'. Comisión de igualdad del Centro Penitenciario Tenerife y entidades colaboradoras (diciembre 2021).
- Encuentro 'No al silencio cómplice: cómo afrontar la violencia de género', con la participación de la Unidad Orgánica de Violencia de Género del IASS, y la Escuela de Enfermería Nuestra Señora de la Candelaria (enero 2022).
- Participación de la unidad en entrevistas en diferentes medios de comunicación. Colaboración con Radio Adeje con motivo de la celebración del 8M (marzo 2022).
- Ponencia sobre diagnóstico ULL en materia de igualdad con la Federación Provincial de la Pyme del Metal y Nuevas Tecnologías de Las Palmas (FEMEPA) (marzo 2022).
- Impartición de charlas en el centro educativo Buen Consejo: 'RE- pensando en nuestra cultura: estereotipos de género en el mundo académico y profesional' y 'Feminismo e igualdad: por la construcción de una sociedad más justa' (mayo 2022).

## Cooperación con organismos e instituciones

- Formación sobre Recursos de la Unidad Orgánica de Violencia de Género del Instituto Insular de Atención Social y Sociosanitaria por parte de equipo técnico de la UIG y del alumnado del Grado de Derecho (febrero 2022).
- Participación en distintas actividades y entrega de premios del Consejo Social Ayuntamiento de La Laguna y Consejo Municipal de las Mujeres del Ayuntamiento de La Laguna con motivo de la celebración del 8M (marzo 2022).
- Colaboración en el estudio liderado por la Red Tenerife Violeta del Cabildo de Tenerife denominado 'Estudio Diagnóstico para la prevención de las violencias de género en preadolescentes, adolescentes y jóvenes', incluido en el Plan Estratégico para la Prevención de la Violencia de Género, en el que participa alumnado de 11 a 20 años (abril 2022).
- Colaboración con la Red Tenerife Violeta en la realización del taller 'Enrédate sin machismos'. Bencomia-Cabildo (abril 2022).
- Integración de la unidad en el Consejo Social del Instituto Canario de la Igualdad (ICI).
- Webinar con AENOR y UIG de otras universidades para dar a conocer la certificación de la ULL en materia de igualdad (junio 2022).
- Asistencia (online) al XV Encuentro Estatal de la Red de Unidades de Igualdad de Género para la Excelencia Universitaria, RUIGEU (mayo 2022).
- Impartición de una charla sobre el diagnóstico en igualdad de la ULL en la Unidad Orgánica de Violencia de Género del Instituto Insular de Atención Social y Sociosanitaria, IASS (junio 2022).

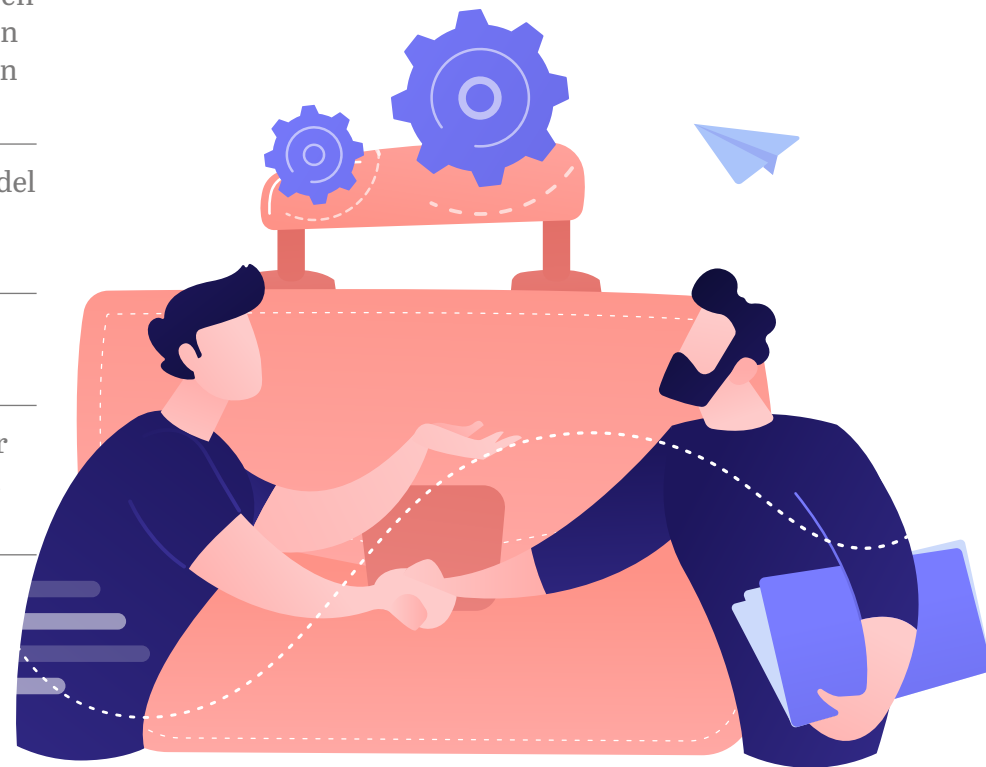

## Nuevo y ambicioso plan de igualdad

El segundo plan de igualdad que alumbraba en enero la Universidad de La Laguna, tras su aprobación por el Consejo de Gobierno, se sustenta en una base de gran solidez. Aunque está concebido para desarrollarse mucho más a largo plazo que el de otras universidades españolas, plantea la posibilidad de que todos los centros, facultades y departamentos tengan representantes en la comisión de igualdad y el flexibiliza protocolo para la prevención, detección y actuación frente al acoso sexual y sexista, al contemplar los casos menores que anteriormente no quedaban registrados. Pasos importantes en un segundo plan hecho a la medida de las necesidades del diagnóstico inicial, y que evidencia las carencias y fortalezas de la institución en el ámbito de la desigualdad de género.

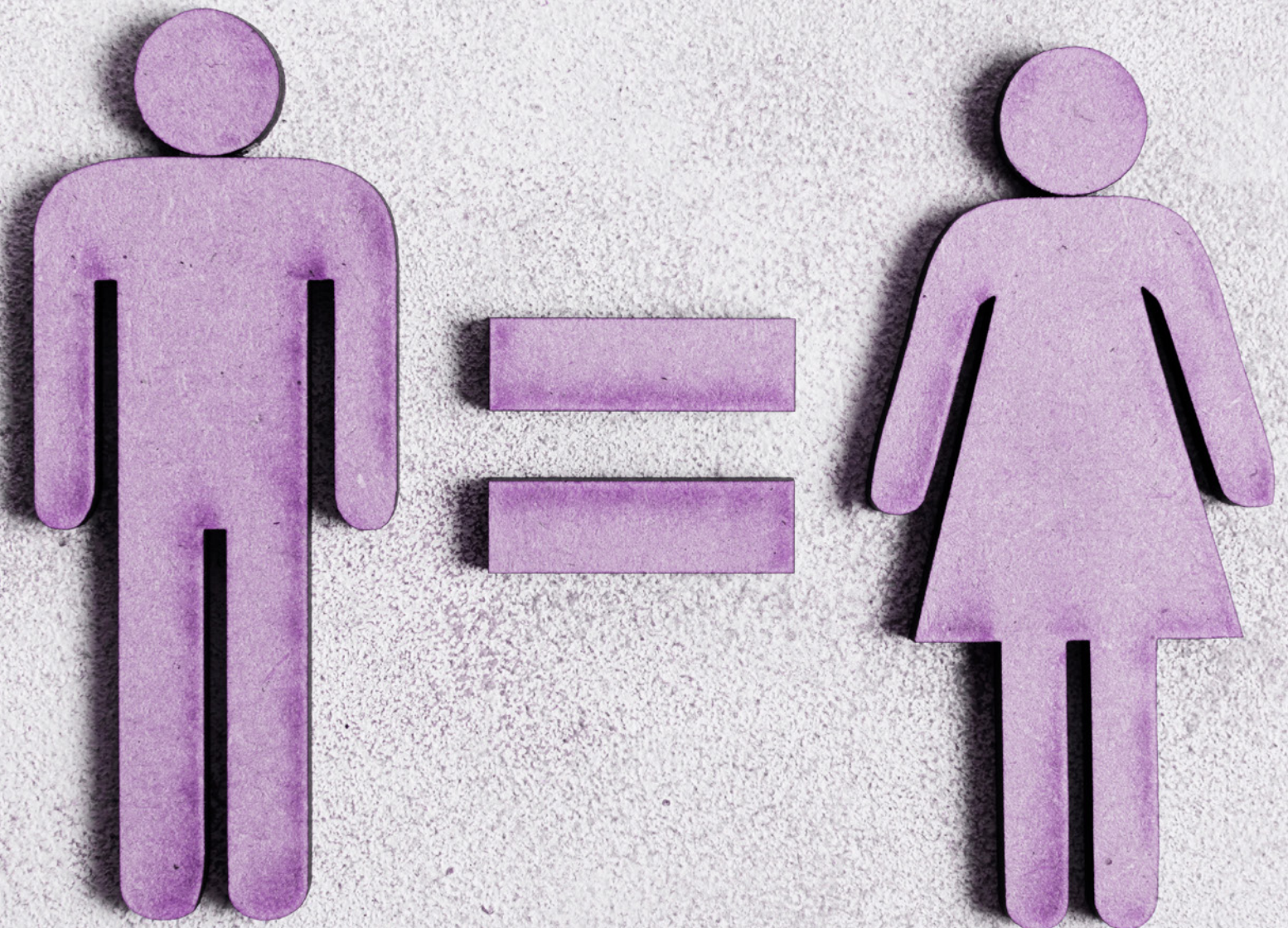



# 6.8

## Iniciativas culturales y artísticas

El área de gestión cultural del Vicerrectorado de Cultura, Participación Social y Campus Ofra y La Palma de la Universidad de La Laguna continuo trabajando el curso 2021/2022 para ofertar una programación cultural de interés a la ciudadanía y contribuir a que los artistas encuentren en la institución académica un puente en el que mostrar sus creaciones a la sociedad, bien en la sala Paraninfo, en los distintos espacios de exposiciones de la ULL o a través de certámenes como los premios culturales, con mucho arraigo en la comunidad universitaria y la sociedad.

La puesta en marcha de acciones que implican al estudiantado para formarse e implicarse en actividades artístico-culturales, como Campus Teatro, ULL Debates, o la primera edición de Urban Fest, son algunas de las iniciativas con las que se ha ido recobrando paulatinamente la normalidad tras la pandemia.

El área de gestión cultural se ha implicado en el desarrollo del proyecto de inventariado y catalogación del patrimonio artístico de la universidad, actualizando un detallado inventario de obras, restaurando las dañadas y catalogando digitalmente cada una de ellas.

### Las actividades en el Paraninfo triplicaron la asistencia de público el pasado curso, pasando de 14.229 en 2021 a 47.668 en 2022, una vez recuperada la normalidad tras la pandemia



### Actividades en el Paraninfo

A pesar de que los primeros meses del curso 2021/2022 las aún vigentes restricciones por la pandemia de COVID-19 impusieron algunas limitaciones de aforo, el trimestre arranco con actividades que se prolongaron hasta el mes de julio, sumando 179 a lo largo del año, entre las que destacan las 46 que conformaron la interesante oferta musical, teatral (37) e institucional (46), además de otras que implicaban a otras modalidades artísticas.

#### 179 ACTIVIDADES



## Teatro, música y espectáculos

Estos son algunos de los eventos más destacados, ofrecidos en el Paraninfo de septiembre de 2021 a mayo de 2022, entre los que destacan algunas iniciativas musicales y actuaciones a beneficio de las personas damnificadas por la erupción de La Palma:

- Bakunin Sauna. Teatro El Galpón (Uruguay). Muestra Escénica Iberoamericana - MEI.
- Madame de Sade. Teatro Nova.
- Concierto de Javier Laso. Ciclo Beethoven 250+1.
- Markomúsica. Monólogo.
- Concierto folclórico benéfico (La Palma) 'Somos una'. AFU.
- Dúo Agüere Ensemble. Concierto de clarinete y piano.
- Hot. Descúbrete Teatro.
- La hora de Pablo Ibarburu. Monólogo.
- Concierto benéfico de las Tunas Universitarias (La Palma).
- Kike Pérez. Monólogo.
- European Outdoor Film Tour.
- Ballet de Moscú El Lago de los Cisnes.
- Muestra Teatral. Primer Campus de Teatro de la ULL.



- Concierto de Navidad de la Universidad de La Laguna a beneficio de La Palma.
- Concierto de Arkano y Mel Ömana. Urban Fest de la Universidad de La Laguna.
- La Voz Humana. Ópera en un acto.
- Concierto solidario con La Palma de la Orquesta de Cámara de Canarias.
- No te metas en política. Show.
- La Nueva normalidad. Alex Clavero. Monólogo.
- Concierto de Muyayo y Usted. Música.
- Concierto 'Desnudando el alma'. Falete.
- Festival Internacional de Teatro de Bolsillo 2022.
- Concierto 'A la Húngara'. Orquesta Santiago Sabina. Benéfico por La Palma.
- Presentación el disco 'Siéntelo'. Ali Wakahanda.
- Día Institucional de la ULL.

## El Vicerrectorado de Cultura, Participación Social y Campus Ofra y La Palma habilitó el pasado año nuevos espacios, como el situado en el edificio de la Escuela Superior de Ingeniería y Tecnología para acercar las exposiciones artísticas a los campus

- La Casa de Bernarda Alba. Timaginas Teatro.
- Duetto de Jazz (guitarra y contrabajo). Ciclo de Primavera de Jóvenes Intérpretes.
- Buenismo Show. Quique Peinado, Henar Álvarez y Manuel Burque.
- Concierto de clave. M<sup>a</sup>. Belén Leandro. Ciclo de Primavera de Jóvenes Intérpretes.
- Carvalho debe morir. Tenerife Noir. Teatro.
- La Farsa del Siglo de Oro. Timaginas Teatro. Escolares.
- Recuerdos. Concierto de piano de Luis López.
- Ate-rixa Como Puedas. Jorge Bolaños. Monólogo.
- La Bella Durmiente. International Ballet Company. Moldavia.
- Acto de entrega de la Medalla de Honor de la ULL a César Manrique.
- Nombramiento de tres doctores *honoris causa*.
- Concierto de Cuarteto de Flautas y de Cuarteto de Violines. Ciclo de -Primavera de Jóvenes Intérpretes.
- El Mecanismo. Aarón Gómez. Monólogo.
- Concierto de la Joven Orquesta de Cámara de Canarias.
- Concierto de voz y guitarra eléctrica. Ciclo de Primavera de Jóvenes Intérpretes.
- Concierto acústico de Noel Schajris.
- Canarias Sinfónica. Concierto.
- Luz 2. Homenaje a Blas Cabrera.
- La Inmortalidad. Delirium Teatro. MapasFest.
- I´am not alone. Concierto de Gospel Shine Voices.
- El Payaso Tallar´n. Cantajuegos.
- Sixt. Agrupación de Teatro de Filología.
- Actuación de Los Sabandeños dentro del Congreso Internacional de -Lingüística y Filología Románicas.

## Exposiciones

Además de los espacios emblemáticos como la Sala de Arte Pablo González Vera, el Espacio Cultural La Capilla o Espacio Patio Viana 50, La Universidad de La Laguna adaptó el pasado curso espacios como en el edificio de Escuela Superior de Ingeniería y Tecnología (ESIT) para acercar las exposiciones artísticas a los campus.

### Sala de Arte Paraninfo Pablo González Vera

- José Aguiar y el dibujo en Canarias. (febrero de 2022).
- Juguetes del Mar de José León. (marzo de 2022).
- Herbario Institucional de La Universidad de La Laguna (mayo de 2022).
- Retrospectiva. 11 años de la Semana del Cómic (diciembre de 2021).

Un momento del acto de entrega de Premios de Escultura y Pintura en el espacio cultural La Capilla.

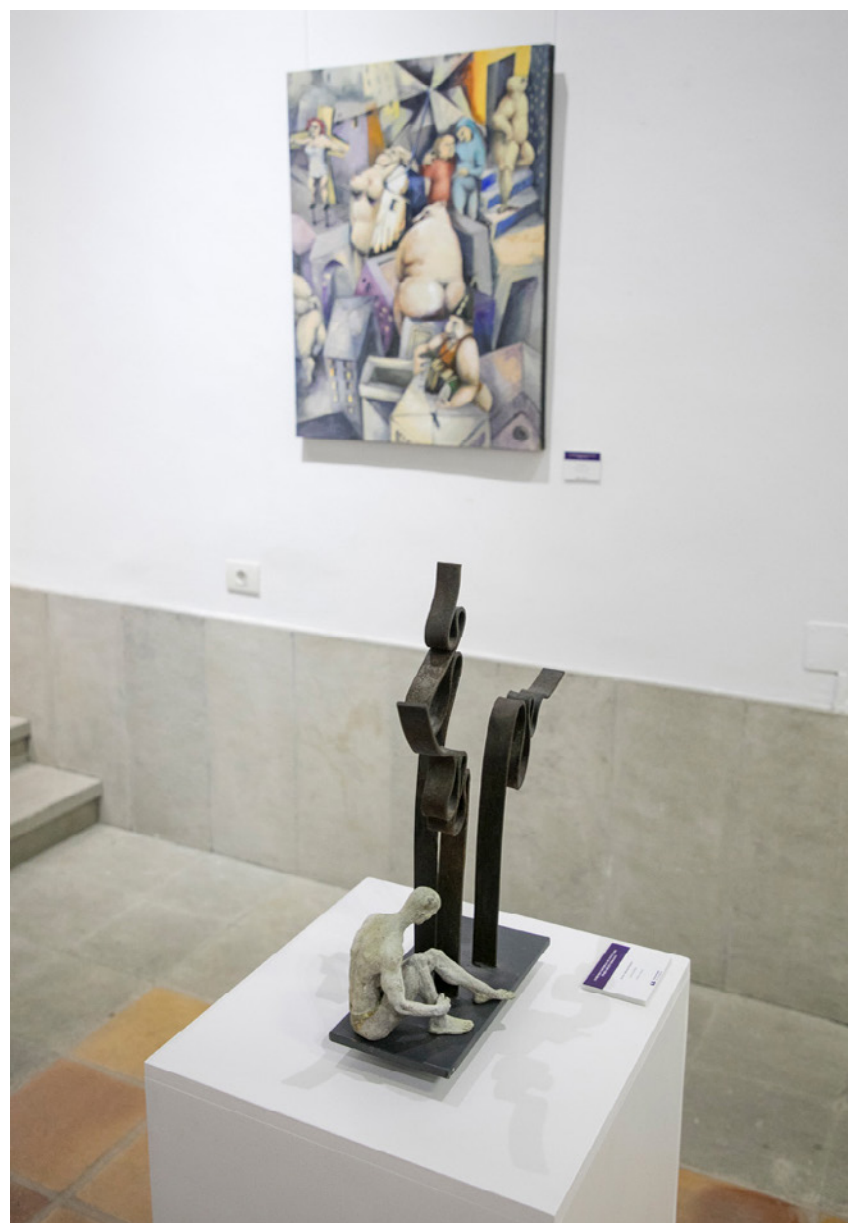

### Espacio Cultural La Capilla

- Exposición conjunta del II Premio Nacional de Escultura María Belén Morales y XXIV Premio Nacional de Pintura Enrique Lite. (enero/marzo de 2021).
- XXV Premio Internacional de Fotografía Rafael Ramos García. (marzo/abril 2022).
- Aves una aproximación a su mundo secreto. Ilustración y Fotografía de Naturaleza, Juan José Ramos y Francisco Torrens (mayo 2022).

### Patio Viana 50

- Art on Skate. (noviembre 2021/enero 2022).
- Once años de la semana del Cómic (marzo/mayo 2022).
- Exposición y publicación conjunta del XXVII Concurso Universitario de Relato Breve Día del Libro 2021 #ullrelatosdesdelapandemia y I Concurso Universitario de Fotografía con el Móvil de la Universidad de La Laguna.

### Sala Miguel Guirao.

#### Espacio Expositivo de la Facultad de Medicina:

- MicroscopiArte. José Luis Carrasco Juan (febrero/junio 2022).



## Actividades de las Aulas y Cátedras Culturales

La Universidad de La Laguna cuenta actualmente con 29 aulas culturales, a las que se ha sumado 1 desde el pasado año, y 31 cátedras culturales, lo que supone tener 2 nuevas respecto al curso 2020/2021.

Durante este último año se han realizado nuevas acciones para impulsar las actividades desarrolladas desde las aulas y cátedras culturales, como la creación de un calendario de actividades, un aula virtual que facilita la gestión y organización administrativa y un programa de estudiantes colaboradores con AC/CC con reconocimiento de créditos.

Las Aulas y Cátedras culturales realizaron un total de 468 actividades el pasado curso: 316 en 2021 y 152 de enero a mayo de 2022. Estas son algunas de las más relevantes del curso 2021/2022:

**Las aulas y cátedras culturales de la Universidad de La Laguna realizaron 468 actividades durante el curso 2021/2022, crearon un aula virtual para facilitar la gestión administrativa e idearon un programa de estudiantes colaboradores con reconocimiento de créditos**

### Aulas Culturales

- Ciclos de Cine
- II Congreso de Investigación La mujer en las Artes Escénicas...
- III Jornadas de Estudios Bereberes
- Exposición de Cuentos Infantiles Imagina Tu Familia
- Taller de Oratoria
- Impresión del libro Hidrología y recursos de agua subterránea en formaciones e Islas volcánicas
- Presentación de casos clínicos y aprendizaje en grupo
- II Jornadas Filosofía y Literatura
- Observaciones Solares ULL
- Festival de Música ULL Rock
- Programas de difusión cultural Radio Campus
- Ciclo de conferencias Escépticos en el Pub

### Cátedras Culturales

- Jornadas de Biodiversidad Canaria.
- Master de Agroecología, Soberanía Alimentaria
- Simposio Internacional de Patrimonio Cultural
- I Jornadas Antonio Lozano
- Exposición José Aguiar y el dibujo en Canarias
- XXIV Semana de Historia de América
- Exposición Viera y Clavijo en la RSEAPGC
- Jornadas de Otoño. Javier Muguerza
- IV Jornadas Empresa y Derecho
- RRD en La Palma
- Constitución de La Red por una Nueva Economía para las Aldeas
- Ciclo de conferencias El Legado de Sabino Berthelot y la cultura francesa
- I Congreso sobre Derecho de la Unión Europea



## Premios Culturales 2022

Los Premios Culturales de la Universidad de La Laguna, convocados anualmente, se han convertido en unos de los galardones de mayor tradición y solidez de la sociedad tinerfeña. Tal es así que año tras año se presentan obras procedentes de distintos países.

El pasado curso académico la Universidad de La Laguna convocó los siguientes concursos y premios:

- Final del XVI Premio de Música ULLROCK, con una preselección de grupos. El primer premio fue para el grupo pop Syntagma y el segundo para la cantautora Tori Ferrer.
- Convocatoria de los Premios Culturales 2022, realizada en la modalidad online a través de la plataforma especializada Mundoarti para ampliar la cobertura internacional de estos galardones que, un año más, han suscitado el interés de artistas de diferentes partes del mundo:
- XXV Premio Internacional de Fotografía Rafael Ramos García de La Universidad de La Laguna 2021, con 277 participantes.
- XVI Premio de Música de La Universidad de La Laguna 2021, con 21 propuestas musicales.
- XXIII Premio Internacional de Poesía Luis Fera de la Universidad de La Laguna 2021, con 221 poemarios presentados.
- XXIV Premio Internacional de Teatro de Autor Domingo Pérez Minik de la Universidad de La Laguna 2021 con 170 obras teatrales presentadas.
- XXIV Premio Nacional de Pintura Enrique Lite de la Universidad De La Laguna 2021 con un total de 271 obras pictóricas presentadas.
- XXVI Certamen Internacional de Guiones Cinematográficos de Cortometrajes de la Universidad de La Laguna 2021 con 264 guiones presentados.
- XXIV Premio Internacional Julio Cortázar de Relato Breve de la Universidad de La Laguna 2021 con 1.028 relatos presentados.
- II Premio Nacional de Escultura M<sup>a</sup> Belén Morales de la Universidad de La Laguna 2021 con 84 esculturas presentadas.

Alrededor de 2.000 personas presentaron sus obras a la última edición de los Premios Culturales de la Universidad de La Laguna en sus distintas modalidades de pintura, fotografía, relato breve, teatro o escultura



Syntagma y Tori Ferrer se alzaron con el XVI Premio de Música de la Universidad de La Laguna.



Además de la programación cultural y artística habitual, el Paraninfo acogió el pasado año numerosos espectáculos a beneficio de las personas damnificadas por la erupción del volcán de La Palma

## Concierto benéfico a favor de La Palma

La Agrupación Folklórica Universitaria, con la ayuda de la Universidad de La Laguna, organizó en octubre de 2021 un festival benéfico a favor de las personas afectadas por la erupción del volcán de La Palma en el que también participaron agrupaciones como Tajaraste, Oroval, Chisaje y Herederos de Chasna. Además de la música, se realizó una recolecta de material de primera necesidad a través de la ONG Sonrisas Canarias y se organizó la recogida de donaciones a través de Bizum o cuenta bancaria. Y esta sería solo una de las muchas actividades artísticas en la que la comunidad universitaria demostraría su solidaridad con el pueblo palmero.



## Festival Folklórico Benéfico Somos Una

en beneficio de las personas afectadas por la erupción volcánica de la ISLA DE LA PALMA



CHISAJE · HEREDEROS DE CHASNA  
OROVAL · TAJARASTE  
AGRUPACIÓN FOLKLÓRICA UNIVERSITARIA

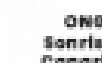

# 6.9

## ALUMNI

La Asociación de Antiguos Alumnos y Amigos de la Universidad de La Laguna Alumni ULL cerró el pasado curso académico con 2.021 socios, siguiendo la línea ascendente de los últimos años. Su presidente, Luis Ortigosa Castillo, médico especialista en pediatría, cumplía un año en un cargo que asumió con nuevos retos y una junta directiva renovada.

Alumni ULL, que en el pasado curso académico otorgó 25.174,22 € euros a actividades de mecenazgo, solidaridad y difusión del centro, reformó sus estatutos durante el primer trimestre de 2022 y concedió, como ya es tradición, los premios a los mejores Trabajos de Fin Máster de la Universidad de La Laguna y el Premio Nava y Grimón, que en esta ocasión recayó en la directora de coros Carmen Cruz Simó.

### Alumni ULL destinó el pasado curso 25.174,22 euros, un 18,5% más que en 2020, a actividades solidarias, de mecenazgo y difusión

C/ Viana, nº 50  
38201 La Laguna  
Tfno. 922319625  
alumni@ull.es  
www.alumniull.es

### Junta directiva 2021/2022

**Presidente:** Luis Ortigosa Castellano

**Vicepresidentes:** Zenaido Hernández Cabrera y Emilio Sanz Álvarez

**Tesorera:** María Dolores Mejías Pérez

**Secretario:** Alberto Brito Delgado

**Vocales:** Blanca Casañas Amaro, Francisco Javier Castro Molina, José Manuel Erbez Rodríguez, Jorge García Hernández, José Miguel González Hernández, María Jesús Marrero Mesa, Ricardo Rodríguez Pita, Carmen Mercedes Rodríguez Ruiz y Juan Albino Méndez Pérez, vicerrector de Cultura, Participación Social y Campus Ofra.

Fue en la asamblea extraordinaria celebrada en marzo de 2022 cuando se decidió reformar los estatutos de la asociación, una reforma que propiciaba, entre otros cambios, la introducción de los cargos de vicesecretario/a y vicesorero/a. Además, el presidente Luis Ortigosa fue nombrado oficialmente vocal del Consejo Social de la Universidad de La Laguna, en sustitución de su predecesora en el cargo, Carmen Pitti, el 10 de noviembre de 2021, fecha en la que su nombramiento fue publicado en el Boletín Oficial de la Provincia (BOC).

### Mecenazgo 2021

Casi 10 años después de la puesta en marcha del programa de mecenazgo Alumni ULL, con el que se otorgan una serie de ayudas anuales para el desarrollo y mejora de distintos centros y colectivos de la Universidad de La Laguna, la asociación destinó el pasado curso 2021/2022 una cantidad que asciende a 25.174,22€, un 18,5% más que en 2020.

En esta partida se incluyen 6.192,08€ provenientes de una subvención otorgada por el Ayuntamiento de La Laguna, una cantidad que supone el 36,40% de los ingresos por cuotas y el 29,87% de los gastos.

<b>Universidad de La Laguna:</b>	13.232,14€
Programa Mecenazgo	5.492,14€
Biblioteca Universitaria	440,00€
Servicio de Deportes	2.200,00€
Premio Mejor Expediente	1.000,00€
Premios mejores TFM ULL	3.600,00€
Premio Feria del Talento Emprendedor	500,00€
<b>Actividades de difusión de la ULL:</b>	9.312,08€
Calendario	3.120,00€
Exposición fotográfica	2.699,91€
Concierto Tunas Universitarias	2.399,99€
Publicidad de actos	1.092,18€
<b>Actividades de solidaridad:</b>	2.630,00€
Donación afectados La Palma	2.000,00€
Comedor Hijas de la Caridad	630,00€

### Carmen Cruz Simó, directora de la Coral Universitaria, recibió el XII Premio Alonso de Nava Grimón 2021 de manos de la asociación por su inestimable trayectoria y contribución al desarrollo de la música en la Universidad de La Laguna

● ULL ● Difusión ● Solidaridad

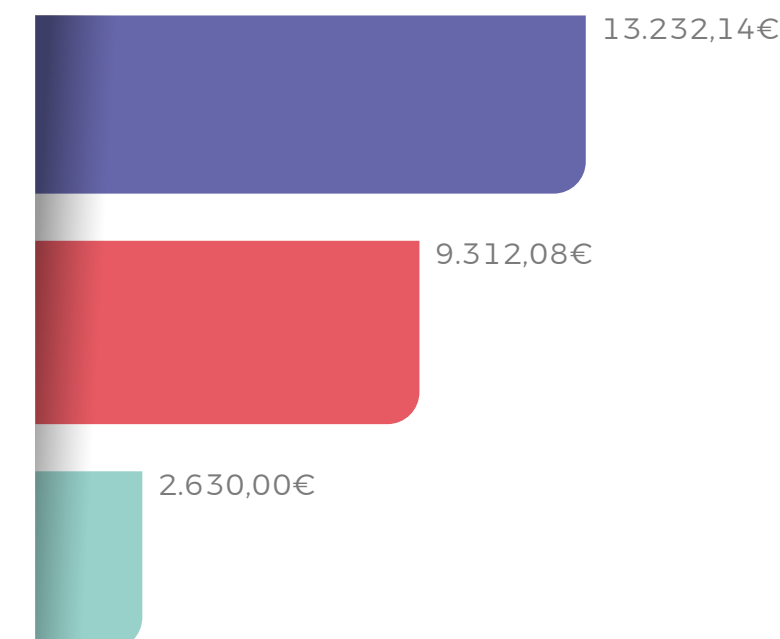

## Premios Alumni ULL 2021

Los Premios a los Mejores Trabajos de Fin de Máster de la Universidad de La Laguna, que están dotados con 600 euros cada uno y cuentan con la colaboración de Cajasiete, recayeron en esta ocasión en:

- Premio al Mejor Trabajo de Fin de Máster en la rama de Artes y Humanidades para Dani Martín Curbelo, del Máster en Estudios de Género y Políticas de Igualdad, por «Híbridas impostoras intrusas!».
- Premio al Mejor Trabajo de Fin de Máster en la rama de Ciencias para Humberto Adrián Rodríguez Hernández, del Máster en Química, por «Síntesis y estudios teóricos de tetrahidropiranos a través de un proceso tándem reacción énicaciclación de Prins».
- Premio al e Mejor Trabajo de Fin de Máster en la rama de Ciencias de la Salud para María José Mata González, del Máster en Psicología General Sanitaria, por «Rendimiento cognitivo en pacientes candidatos a cirugía cardíaca: una revisión sistemática».
- Premio al Mejor Trabajo de Fin de Máster en la rama de Ciencias Sociales y Jurídicas para Elsa García Felipe, del Master en Formación del Profesorado (Especialidad Orientación Educativa) por «Justicia como redistribución y justicia como reconocimiento en la LOE, la LOMCE y la LOMLOE».
- Premio al Mejor Trabajo de Fin de Máster en la rama de Ingeniería y Arquitectura para Omar Patricio Pérez Znakar, del Máster en Ingeniería Informática, por «Computación de altas prestaciones en entornos contenerizados».

Carmen Cruz Simó, directora de la Coral Universitaria, galardonada con el Premio Alonso de Nava Grimón.



El Premio al Mejor Expediente Académico de la Universidad de La Laguna del curso 2021/2022, dotado con 1.000 euros, recayó en Aitor Díaz García, graduado en Contabilidad y Finanzas.

El Premio a los Valores Humanos José Luis García Pérez, que está dotado con 1.500 euros y cuenta con el apoyo de “la Caixa”, recayó ex aequo en dos candidaturas: el proyecto Nunca solo, red de voluntariado formada y liderada por estudiantes del Grado en Enfermería, y centrada en el acompañamiento a personas mayores, y en el estudiante Samuel María Marrero Suárez, por su Trabajo de Fin de Máster «Interculturalidad y antirracismo en la educación. Un proyecto de aprendizaje-servicio sobre la migración en Canarias».

El XII Premio Alonso de Nava Grimón 2021 fue concedido en esta ocasión a Carmen Cruz Simó, por su inestimable trayectoria y contribución al desarrollo de la música coral en la Universidad de La Laguna.

Samuel Marrero, Premio a los Valores Humanos José Luis García Pérez.



Integrantes del proyecto Nunca Solo reciben el Premio a los Valores Humanos José Luis García Pérez.



La asociación de antiguos alumnos de la Universidad de La Laguna repartió en 2021 más de 10.000 euros en su programa de mecenazgo

## Otras actividades

### Eventos y exposiciones

- XVI Exposición Fotográfica de Alumni ULL, en la que se proyectó el video 'La Universidad de La Laguna a través de la fotografía 1940-1950', que contenía imágenes del archivo fotográfico, y que se difundió en redes sociales con una gran aceptación.
- Concierto de tunas de la Universidad de La Laguna, en el Paraninfo Universitario (noviembre de 2021).
- \* Estas actividades se desarrollaron gracias a la subvención otorgada por el Área de Cultura del Ayuntamiento de La Laguna, que ascendió a 6.192,08 €.

### Cursos, talleres y conferencias

- Taller de escritura creativa impartido por el escritor Bruno Mesa, que viene desarrollándose desde el año 2012.
- Curso de agricultura ecológica (noviembre/mayo 2022).
- Curso online 'La información en el siglo XXI: una necesidad en tu vida cotidiana y académica' (febrero 2022).
- Mesa Redonda 'Mujeres Emprendedoras', con la colaboración del Instituto de Estudios Canarios (diciembre de 2021).

## Actividades culturales y recreativas

- Visita al Sitio Litre, en Puerto de la Cruz (octubre 2021).
- Excursión de senderismo desde la Cruz del Carmen a El Batán (octubre 2021).
- Almuerzo en el restaurante pedagógico IES La Candelaria (noviembre 2021).



Foto de familia de la entrega de los premios Mecenazgo 2022.



7

Internacionalización

# 7.1

## Movilidad internacional

### Programa Erasmus

El programa europeo en los ámbitos de la educación, la formación, la juventud y el deporte este curso inicia un nuevo periodo 2021-2027, con nuevas acciones de cooperación e innovación en educación superior. En el curso pasado se renovaron más de 800 convenios a través de la plataforma online Erasmus+ dashboard.

Movilidad europea	Entrantes	Salientes
<b>Erasmus+ estudios</b>	632	478
<b>Erasmus+ prácticas</b>	13	46
<b>PDI</b>	43	13
<b>PAS</b>	15	2

Movilidad Extra-Europea	Entrantes	Salientes
<b>Fundación Carolina</b>	5	
<b>Erasmus K171</b>	12	5
<b>Bolsas y Ayudas ULL</b>	14	14
<b>Santander</b>		8
<b>Prácticas cooperación</b>		12
<b>IMFAHE</b>		3
<b>ECUSA</b>		-

De los acuerdos de cooperación establecidos por la ULL, 832 son Erasmus, 38 extraeuropeos, 12 específicos y 16 de movilidad extraeuropea

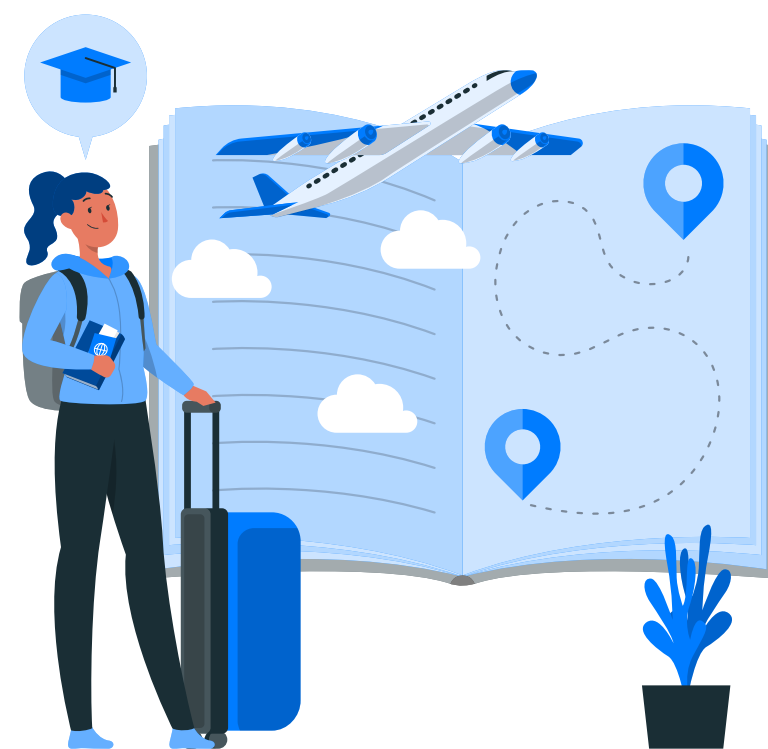

**Programa de movilidad Erasmus+ KA131 estudios**, con el que se puede cursar un periodo de estudios en una universidad europea con un convenio bilateral, se acogieron 632 estudiantes entrantes y 478 salientes.

**Programa de movilidad Erasmus+ KA131 prácticas**, que permite la realización de prácticas curriculares entre 2 y 12 meses, en una empresa o institución del ámbito europeo, y al que el pasado año se acogieron 46 personas salientes y 13 entrantes.

**Programa de movilidad Erasmus+ KA131 de formación (STT) y movilidad docente (STA) del profesorado**, por el que el profesorado recibe formación o imparten un periodo de docencia mediante un convenio de intercambio, al que se acogieron 43 profesores entrantes y 13 salientes.

**Programa de movilidad Erasmus+ KA131 de formación (STT) del Personal de Administración y servicios (PAS)**: La movilidad para formación del PAS que permite estancias de 2 a 5 semanas, y a la que el pasado curso se acogieron 15 personas entrantes y 2 salientes.

**Programa de movilidad Erasmus+ KA171**: fomenta la movilidad con países asociados, no socios del programa Erasmus+ por no ser miembros de la Unión Europea. Hasta ahora, la ULL tiene aprobados programas para realizar movidades entrantes y salientes con universidades en Senegal, Argelia, Mauritania y Cabo Verde.

### MOVILIDADES REALIZADAS

	Gaston Berger de Saint Louis	Cabo Verde
<b>Países</b>	Senegal	Cabo Verde
<b>Profesorado saliente</b>	3	1
<b>Profesorado entrante</b>	2	-
<b>Alumnado saliente</b>	-	1
<b>Alumnado entrante</b>	2	2

## Otros programas de movilidad

### Movilidad extracomunitaria en base a convenios de movilidad

Además de los anteriores programas de movilidad, la Oficina de Relaciones Internacionales gestiona otro tipo de movilizaciones dentro del marco de los convenios específicos suscritos con universidades iberoamericanas. De hecho, durante el curso 2021/22 se realizaron movilizaciones con Andorra (1) Chile (3), Perú (1) y Venezuela (1).

**Becas Banco Santander-ULL** destinadas al alumnado de la Universidad de La Laguna que quiera realizar estudios de grado en Iberoamérica, y que en 2020/2021 no pudo ejecutarse debido a la pandemia. Ha sido el curso pasado cuando se ha sacado la primera convocatoria, a la que se acogieron 8 estudiantes que harán sus estancias el primer cuatrimestre del curso 2022/23.

La Universidad de La Laguna mantiene actualmente 898 convenios de cooperación con universidades e instituciones de todo el mundo que propician la movilidad del estudiantado y PDI

### Ayudas para hacer estancias en la ULL de estudiantes de postgrado e investigadores y/o docentes de países extracomunitarios

Estas ayudas con fondos propios de la ULL se conceden con la finalidad de fomentar la investigación internacional y los doctorados internacionales.



## Asociaciones estratégicas para la cooperación, la innovación y el intercambio de buenas prácticas y el conocimiento

**Proyectos erasmus+ KA2** abarca proyectos relacionados con la educación y la innovación educativa, la formación, juventud y deporte, apoyado por asociaciones estratégicas en estos ámbitos. Gestionados con el apoyo de la Fundación General, estos proyectos, de tres años de duración, forman asociaciones estratégicas con un mínimo de tres universidades de los países miembros. Es el profesorado de los distintos centros el que se asocia para solicitarlos y desarrollarlos.

En el curso 2021/22 se han desarrollado los siguientes proyectos:

- ITEM. Innovative Teaching Education in Mathematics. Institución coordinadora: Technological Educational Institute of Crete, Grecia.
- INCAMP. Carbon Neutral Management of Sport Marinas International Master Modules Programme. Institución coordinadora: Buckinghamshire New University, Reino Unido.
- FESTIL. Formation et Enseignement Supérieur pour la Transition énergétique en territoires Insulaires et en Indianocéanie. Universidad coordinadora: Agence Universitaire de la Francophonie, Delegation chargée des relations avec l'Union Européenne (AUF) BÉLGICA.
- Digital transformation and employability: acquiring transversal competences in curricular education - DiTEMP. Universidad coordinadora: Università Degli Studi Di Padova, ITALIA.

- EPL. European Prescribing License: Preparing future medical doctors in the European Union for safe prescribing. Universidad coordinadora: Stichting Vumc -PAISES BAJOS.
- MEDUSA. Asociaciones Estratégicas: Master to Educate in Diversity and Social Inclusion. Coordinado: Prof. Olga Alegre. Número de países participantes: 4.
- E-MOTION. Potential of Hypersensitivity, liderado desde Polonia. Dpto de Psicología Clínica, Psicología y Metodología.
- The chrysalis and the butterfly. Autobiographical paths of penitentiary pedagogy, propuesta italiana con coordinación con el Dpto de Hª y Fª de la Ciencia, la Educación y el Lenguaje.
- Inclusión Team (ICTEAM), puesto en marcha desde Noruega con la participación del Dpto de Didáctica e Investigación Educativa.
- REEB. Realidad Extendida en Entornos Biomédicos (REEB), iniciativa española con coordinación del Dpto de Técnicas y Proyectos en Ingeniería y Arquitectura.
- Online Internship in Tourism (On-it).
- European Open Platform for Prescribing Education (EurOP2E).

- RELAR. Remote learning and examination by using AR in maritime VET education.
- PYTHAGORAS. Análisis matemáticas.
- BIOERA. Bioeconomía en la docencia universitaria Erasmus+
- UPDEIT. Updating university curricula on Early intervention.
- ECCOPS. Education for citizenship competence to participation and sustainability.
- DESC. Democratic education in Schools.



## Proyectos Erasmus Jean Monnet: políticas de la Unión Europea

Desde el Vicerrectorado de Proyección, Internacionalización y Cooperación se está desarrollando un proyecto (tres años) para estrechar puentes entre las universidades, la investigación y las políticas de la UE, denominado Enhancing EU internationalization and knowledge from the university, cuya fin es promover la identidad de la ciudadanía europea y desarrollar competencias internacionales europeas en el alumnado con fines de convivencia y equidad.

El curso pasado finalizó la primera edición del proyecto bajo el título 'Érase una vez... la UE', con seminarios en los que los participantes conocieron la historia e importancia de la UE. Los 30 estudiantes y 7 docentes participantes tendrán la oportunidad de viajar a Bruselas y conocer la UE desde dentro.



# 7.2

## Cooperación y convenios internacionales

En el marco de la cooperación se desarrollaron las siguientes actuaciones:

**Programa Fundación Carolina.** El pasado curso se concedieron 5 becas de estancias a estudiantes iberoamericanos para cursar estudios de máster y doctorado sobre astrofísica, biología marina y patrimonio, y enfermedades tropicales.

### Bolsas de viaje para movilidades vinculadas a convenios de cooperación suscritos en el ámbito extracomunitario

Se convocaron 14 bolsas de viaje para estancias de docencia e investigación y se adjudicaron 4, una en cada país: Argentina, Cabo Verde, Túnez y México, para el profesorado y a estudiantes de doctorado de la ULL.

### CONVENIOS DE COOPERACIÓN INTERUNIVERSITARIA



Convenios Erasmus	832
Convenios marco extra europeos nuevos	38
Convenios movilidad extra europea	16
Convenios específicos	12

### Ayudas para proyectos de investigación, educativos o de transferencia de conocimiento en el ámbito de la cooperación interuniversitaria con incidencia en países perceptores de ayuda al desarrollo

Las investigaciones que se están desarrollando en estos momentos gracias a estas ayudas son:

- La imagen proyectada y la reputación de Venezuela, Marruecos y Cabo Verde desde la mirada oblicua de las narrativas audiovisuales: migraciones y desplazamientos.
- Cooperación para el desarrollo en el aula: Trabajo Fin de Grado Aprendizaje-Servicio. Estudio y diseño de alternativas para actuación en una población de Senegal.
- Metabolitos bioactivos procedentes de ecosistemas de Veracruz (México).
- Diseño de un sistema extracción y distribución agua colegio Pierre Yerima (kandi, Benín).
- Desarrollo de energía solar fotovoltaica en entornos rurales y aislados en Senegal.
- Estudio de agentes etiológicos causantes de diarrea en la isla de Sal. (Cabo Verde).

- Erasmus
- Extra europeos nuevos
- Extra europea
- Específicos

### Convocatoria de Cooperación Internacional del Gobierno de Canarias

Cuenta con un proyecto finalizado a finales de 2021, mediante el que se ha reconvertido una escuela de primaria en Saint Louis (Senegal) en un centro de de formación y educación social para el apoyo educativo de niños y niñas, intervención educativa con mujeres y desarrollo de prácticas curriculares de cooperación de estudiantes visitantes universitarios, que ahora es parte de la red de centros internacionales para prácticas académicas y de cooperación de estudiantes y profesorado de la ULL.



La rectora Rosa Aguilar con parte del alumnado de la escuela elemental en el barrio de Hydrobase, en Saint Louis (Senegal), rehabilitada gracias a la ayuda de la Universidad de La Laguna y el Gobierno de Canarias.

## La ULL reforzó el pasado curso sus lazos con Senegal cerrando acuerdos con las universidades Gaston Berger e Iba Der Thiam





En la convocatoria de 2021 se aprobó el proyecto «Diagnóstico de necesidades, diseño e implementación de una acción formativa de apoyo a emprendedores sociales rurales de la región de Santa Clara (Cuba), en el marco de los objetivos de desarrollo sostenible» cuyo objetivo es contribuir al incremento de la productividad y eficiencia de la gestión de las explotaciones de la zona, mejorar el control financiero aumentar la autoestima de las mujeres y potenciar su rol como trabajadoras, entre otros asuntos.

- **Proyecto Cooperar Cooperando** es una estrategia desarrollada con la colaboración y financiación de la Consejería de Acción Exterior del Cabildo de Tenerife con una doble finalidad: formar hacia la sensibilización en cooperación para el desarrollo y realizar prácticas curriculares y de voluntariado internacional. En el aspecto formativo, se desarrolló el II Curso de Cooperación Internacional al desarrollo: ‘La innovación educativa para la sensibilización a la cooperación universitaria al desarrollo’ y se realizaron dos talleres interculturales: El plurilingüismo y la cultura en contextos francófonos y Plurilingüismo en América latina.
- **Prácticas de cooperación**, actividad que se puso en marcha el curso 2021/22, y con la que se pretende establecer una vía para que el estudiantado sensibilizado con la cooperación internacional para el desarrollo tenga oportunidad de formarse y obtener experiencia para desempeñar trabajos o acciones de voluntariado en el futuro. Todo ello en el marco de la estrategia ULL de cooperación internacional al desarrollo y ODS de Agenda 2030.



Momento de la presentación de los resultados de los proyectos de cooperación internacional al desarrollo ejecutados por la Universidad de La Laguna.

La convocatoria otorga 12 ayudas para hacer estancias entre 2 y 12 semanas: 4 en Senegal; 4 en Cabo Verde; 4 otras zonas del planeta.

- **Jornadas de presentación de resultados de proyectos de cooperación internacional al desarrollo y estudios para el desarrollo**, celebradas en noviembre de 2021 para dar a conocer los resultados de los 5 proyectos generales y 11 trabajos TFG y TFM realizados por el profesorado y alumnado en este ámbito.



#### PROGRAMAS DE INTERNACIONALIZACIÓN

Asistentes Fulbright Conversación	3
Profesorado visitante Fulbright	2
Competencias internacionales: we are international	2 cursos
Internacionalización campus: be international	35 actividades
Jornadas/cursos Internacionalización del currículum	2
Programa Career Embassadors UE (acciones)	10
Actividades apoyo docencia en inglés FINULL y otros	47
Grupos de conversaciones profesionales /alumnado facultades	7 grupos (curso)
Grupos de conversación inglés (PAS y PDI)	9

## Internacionalización en casa

Dentro de las actividades de este ámbito, financiadas por el Área de Educación del Cabildo de Tenerife, se han desarrollado los siguientes proyectos, incluidos en tres programas:

- **Incorporación de profesorado Fulbright estadounidense en la docencia universitaria**, lo que redundará en prestigio de la Universidad de La Laguna y aumenta la adquisición de transferencia de conocimiento. Durante el curso 2021/22 se seleccionaron y contrataron dos profesores –uno en el área de propiedad intelectual y otro en el área de neurociencia– que realizaron una estancia de cuatro meses.
- **Programa Fulbright de Auxiliares de Conversación para el apoyo de la docencia en inglés**, que durante el curso 2021/2022 permitió la contratación de tres asistentes de apoyo a las actividades en inglés de la ULL, y que prestaron asesoramiento al PDI, brindaron ayuda en las competencias verbales en inglés a través de un programa de sesiones y participaron en un proyecto de competencias internacionales e interculturales denominado “Construyendo identidades globales en el campus universitario. Internacionalización para todos”. Además de atender todas las peticiones del profesorado se impartieron talleres a los estudiantes.

## El Vicerrectorado de Proyección, Internacionalización y Cooperación de la Universidad de La Laguna publicó en mayo de 2022 la primera edición del concurso Be International, que premiará las mejores presentaciones de experiencias de internacionalización de estudiantes

- **Programa de conversaciones profesionales en inglés para los títulos de grado y posgrado de la ULL**, que se organiza en colaboración con los decanatos de las facultades, que contaron con un grupo de una hora a la semana.
- **Programa de Competencias internacionales: We are international** para adquisición y mejora de competencias en el desarrollo profesional en el que participaron 60 estudiantes en los dos cuatrimestres del curso.
- **Programa de Internacionalización del Campus: Be international** de adquisición de experiencias internacionales en el contexto no formal, y de inmersión lingüística, en el que se desarrollaron las siguientes actividades:
  - **Programa de mentores para la acogida de estudiantes extranjeros**, en colaboración con la *European Association for Erasmus coordinator*. AEGEE Tenerife. [Buddy Program](#).



Foto de archivo de uno de los encuentros de Erasmus mantenidos en la Universidad de La Laguna.

- **Programa de senderismo guiado**, en colaboración con AEGEE, para el conocimiento activo de la isla, la interacción intercultural y la inmersión lingüística (30 eventos).
- **Programa TEATRAPANDO**, de teatro, juventud, patrimonio y migraciones, que contó con 18 participantes.
- **Desarrollo de 10 webinar** sobre programas de movilidad e internacionalización.
- **Premios a las mejores experiencias de internacionalización**. Formato vídeo. Convocatoria que fomenta y premia el aprendizaje de competencias internacionales a través de la convivencia intercultural.
- **Programa Speed dating** en 3 ediciones.



- Programa de Internacionalización del currículo **Being International**, destinado al profesorado para el fomento de la enseñanza de las distintas asignaturas en clave internacional, en el que se realizaron dos talleres: uno sobre la internacionalización del proceso de enseñanza y aprendizaje y las II Jornadas de Experiencias de Internacionalización del cv, celebradas en junio.



Las vicerrectoras de Personal Docente e Investigador y de Proyección, Internacionalización y Cooperación, al cierre de estas jornadas.



### Becas Prolingua 2021/2022

Con el objetivo de fomentar y facilitar el acceso del alumnado universitario de la Universidad de La Laguna a los idiomas extranjeros, el pasado curso se convocaron 288 becas de 125€ cada una –de apoyo a la formación en idiomas– que están financiadas por el Cabildo de Tenerife y dirigidas al alumnado del Servicio de Idiomas de la Universidad de La Laguna matriculado en el curso académico, así como en los cursos de verano.



La ULL tramitó, a través de su Fundación General, 288 becas Prolingua de apoyo a la formación en idiomas

### Internacionalización de la investigación y estudios de postgrado

- **Programa de promoción internacional de doctorandos Fostering Grads de tutorización entre Españoles Científicos en USA (ECUSA) y la Universidad de la Laguna** para fomentar doctorados con mención internacional, que en estos momentos se encuentra en proceso de selección de los estudiantes que harán estancias el curso académico 2022/2023, ya que en 2021 la pandemia impidió su realización.
- **Ayudas para hacer estancias en la ULL de estudiantes de postgrado e investigadores y/o docentes de países extracomunitarios.** En el curso pasado se convocaron 14 ayudas a estancias de investigación para estudiantes de master y doctorado, así como profesorado, y hasta la fecha se han adjudicado 6 para investigadores procedentes de Argentina, Senegal, Colombia, Cabo Verde, México y Argentina.

Durante el curso 2021/2022 se suscribieron 16 nuevos convenios de movilidad extracomunitaria con países como Guatemala, Cabo Verde, Benin, Mozambique o Uzbequistán, entre otros



- **Programa Internacional de Mentoría o International Mentor Programa (IMP) USA-EUROPE es una iniciativa de la Fundación Internacional IMFAHE** que en el curso 2021/22 publicó una convocatoria en la que se preseleccionaron 20 estudiantes y 10 profesores/as. Un total de 4 estudiantes harán sus estancias durante el curso 2022/23 en distintas universidades. En el curso 2021/22 3 estudiantes realizaron estancias internacionales en Harvard University, Karolinska institutet en Suecia y Colorado State University.
- **Autorizaciones de acceso a estudios de Posgrado con titulaciones no procedentes del Espacio Europeo de Educación Superior.** Una vez verificadas por el vicerrectorado, se concedieron 13 autorizaciones para doctorado, 21 para master y 18 para títulos propios.
- **Promoción y coordinación del diseño e implantación del Máster Propio Interuniversitario Internacional en Descarbonización Energética de Países Emergentes por la ULL y la Uni-CV.** Este máster tiene 120 créditos, a impartir en dos cursos académicos. La docencia en online, y tanto el profesorado como el alumnado pertenece a las dos instituciones, universidad de Laguna y Universidad de Cabo Verde.

### Convenios de cooperación para la movilidad, investigación y formación

- **Convenios de movilidad con socios europeos en la marco del programa Erasmus,** renovados en su totalidad en el curso 2021/2022. En la actualidad hay más de 800 convenios firmados online con universidades de toda la Unión Europea.
- **Convenios de cooperación interinstitucional,** creados para que las universidades participen de manera activa en el desarrollo científico y tecnológico de un país. Durante el curso 2021 se suscribieron 38 nuevos convenios marco y 12 convenios específicos con los siguientes países: Alemania, Argentina, Benin, Cabo Verde, Chile, Colombia, Ecuador, Estados Unidos, Guatemala, Guinea Conakry, México, Mozambique, Panamá, Perú, Polonia, San Marino, Senegal, Uzbekistán y Venezuela. Los nuevos países con los que se han estrechado relaciones han sido Benin, Guinea Conakry, Mozambique, Panamá, Uzbekistán.
- **Convenios de movilidad extracomunitaria.** Durante el curso 2021/22 se firmaron 16 nuevos convenios.



### Premios a la internacionalización

- La séptima edición del Premio a la Internacionalización de la Universidad de la Laguna recayó en el Itinerario Formativo Investigador en Ciencias de la Salud, a propuesta de Guadalberto Hernández, catedrático de Fisiología y director académico del Doctorado en Ciencias de la Salud y para Ignacio José Abásolo Alessón, catedrático del Departamento de Economía Aplicada y Métodos Cuantitativos de la Facultad de Economía, Empresa y Turismo.

### Actos más destacados

- Welcome Day for Erasmus+ Students. Jornada de Bienvenida virtual para estudiantes Erasmus del primer cuatrimestre (octubre 2021).
- Proyecto Aquí estamos, con el Ayuntamiento de La Orotava (octubre 2021).
- Presentación del programa de actividades para el curso Be International (octubre 2021).
- Jornadas de resultados de estudios y proyectos de cooperación internacional al desarrollo (noviembre 2021).
- Presentación del Master Interuniversitario Internacional de Descarbonización energética países emergente ULL y UniCV (noviembre 2021).

Recepción del estudiantado Erasmus del primer cuatrimestre del curso 21/22.

- Jornadas cierre proyecto Jean Monnet. Primera edición (diciembre 2021).
- Curso competencias internacionales we are international (diciembre 2021).
- Conferencia ULL profesor fulbrigh: Legal protection of scientific research (diciembre 2021).
- Ciclo de Charlas informativas sobre el Programa Erasmus (diciembre 2021).
- Encuentro con estudiantes del Programa ECUSA (USA) Fostering Grads (enero 2021).
- Welcome Day for Erasmus+ Students. Jornada de Bienvenida virtual para estudiantes Erasmus del primer cuatrimestre y del segundo cuatrimestre (febrero 2021).
- Taller I Intercultural Speed dating (febrero 2021).
- Taller de teatro Teatrapando (marzo/mayo 2021).
- Taller intercultural sobre francofonía (abril 2021).

- Conferencia ULL profesor fulbrigh: 'Las experiencias de aprendizaje y tutorías educativas creativas' (abril 2021).
- Taller Intercultural sobre latinoamérica (mayo 2021).
- Presentación de trabajos y clausura Taller Teatrapando (mayo 2021).
- Cierre del curso we are international. Conferencia Ucrania (mayo 2021).



## El Cabildo de Tenerife renovó el curso pasado los acuerdos y programas de cooperación internacional que mantiene con la Universidad de La Laguna

La vicerrectora de Proyección, Internacionalización y Cooperación de la ULL, Lidia Cabrera Pérez, en la presentación del nuevo máster de descolonización, celebrada en febrero en Cabo Verde.



# 7.3

## Proyección internacional

Principales acciones realizadas por la Universidad de La Laguna durante el curso 2021/2022 para impulsar la internacionalización:

- Pertenencia y participación en consorcios europeos y mundiales.
- Conferencias sobre internacionalización: conferencias profesorado fulbright ULL y otros promotores externos de la internacionalización.
- Asistencia a las ferias ICEF de Berlín (virtual) ICEF de Latinoamérica de posgrado (virtual) y a la feria EAIE Barcelona (presencial).
- Promoción de títulos de posgrado a través de la plataforma Educations.com
- Participación en el Programa Career Embassadors UE bajo las directrices del programa europeo.
- Feria empleabilidad, emprendimiento e internacionalización (Cabildo de Tenerife y Consejo Social).
- Presentación de la estrategia ULL de Internacionalización en casa en la Conferencia CRUE de Internacionalización y Cooperación.

## Representantes del Cabildo y la Universidad de La Laguna mantuvieron un encuentro con el equipo rectoral de la Universidad de Lisboa

- Noticias de eventos en la web de la ULL, RSS y otros medios.
- Visitas a universidades extranjeras: Saint Louis (Senegal); Thies (Senegal); Cabo Verde (Cabo Verde); Jean Piaget (Cabo Verde); Lisboa (Lisboa); Nzerekoré (Guinea Conakry) y Simón Bolívar (Colombia).

De izquierda a derecha, la consejera del Cabildo, la vicerrectora de la ULL y el equipo rectoral de la Universidad de Lisboa.



Imagen de bienvenida a los estudiantes del programa Erasmus del segundo trimestre, celebrada en febrero de 2022.



## Asistencia a conferencias, cursos y reuniones

Principales eventos en los que han participado los miembros del vicerrectorado:

- Jornadas de proyectos de Movilidad. SEPIE (virtual). Septiembre 2021.
- XVII JORNADAS CRUE Internacionalización y Cooperación. Valencia (octubre 2021).
- European University Association EUA. A new world? Universities in changing international relations, octubre 2021 (virtual).
- Visita y acciones varias de cooperación en Saint Louis y Thies. Senegal (noviembre 2021).
- III Jornadas de Promoción Internacional del Sistema Universitario español. Universidad Miguel Hernández de Elche (noviembre 2021).
- Consejo Asesor de Cooperación. Dirección General Relaciones Exteriores, Gobierno de Canarias. 3 encuentros (virtual) 2021, 2022.
- Jornadas Informativas Erasmus+ 2022. Acciones centralizadas y Jean Monnet, diciembre, 2022 (virtual).
- European University Association EUA. The European Strategy for Universities, enero 2022 (virtual).
- Encuentro de la Red de Universidades de Africa Noroccidental y la Macaronesia UNWAN. Noviembre 2021 (virtual).
- Jornadas formativas SEPIE Erasmus 2022 (Madrid), diciembre 2021.
- Acciones varias de cooperación con la Universidad de Cabo Verde (Cabo Verde). Febrero 2022
- Encuentro de miembros del consorcio para movilidades con África (Las Palmas de Gran Canaria).
- Encuentro delegación de Rectores de Canarias y Mauritania (Las Palmas de Gran Canaria). Febrero 2022.
- Conferencia Anual Asociación Universitaria Iberoamericana de Posgrado AUIP. Colombia. Abril 2022.
- Visita y acciones varias en Conakry y Universidad de Nzerekoré (República de Guinea), abril 2022.
- Encuentro y formación sobre proyectos europeos del consorcio Campus Iberus (Croacia), mayo 2022.
- JORNADAS CRUE Internacionalización y Cooperación, Granada, 2022.
- VIII IMFAHE's International Conference-Innovation, mayo 2022 (virtual).
- Consorcio Universidades Europeas START. Smart Alliance to Establish European University for the Regions in TranSitions, 2021/2022 (virtual).

## Reforzando lazos con Senegal

La influencia de la Universidad de La Laguna en Senegal se hizo más notoria el pasado curso 2021/2022 tras la visita al país africano de la rectora de la Universidad de La Laguna, Rosa Aguilar, y la vicerrectora de Proyección, Internacionalización y Cooperación, Lidia Cabrera, para cerrar un acuerdo que permita a los estudiantes de La Laguna y de la Universidad Gaston Berger, en de Saint Louis, realizar prácticas y estancias. Lo harán en la antigua escuela primaria de Hydrobase,

restaurada gracias a un proyecto llevado a cabo por la ULL con fondos del Gobierno de Canarias. En ese mismo viaje se fraguó también un el acuerdo con la Universidad Iba Der Thiam de Thiès, que posibilitara la cooperación de ambos centros en el ámbito de la docencia, la cultura y la investigación, con la posibilidad añadida de que profesorado, alumnado y PAS puedan realizar intercambios académicos.

## Nuevo máster de la ULL en Cabo Verde

La colaboración entre Universidad de La Laguna, la Universidad de Cabo Verde y el Cabildo de Tenerife ha propiciado la puesta en marcha de un máster internacional en Descarbonización Energética en Países Emergentes, inaugurado oficialmente en el mes de febrero en el país africano por la vicerrectora de Proyección, Internacionalización y Cooperación, Lidia Cabrera, la consejera delegada de Acción Exterior del Cabildo de Tenerife, Liskel Álvarez, y la rectora saliente de la Universidad

de Cabo Verde, Judite Medina do Nascimento. Se trata de un título propio en la Universidad de La Laguna, pero oficial en la institución caboverdiana, en que hay 28 personas matriculadas –26 de ellas caboverdianas y 2 canarias– que se estructura en tres títulos de expertos independientes.



8

Servicios  
de campus

# 8.1

## Servicio de Información y Orientación (SIO)

Por tercer año consecutivo, las jornadas de bienvenida al nuevo alumnado se hicieron de forma virtual, dadas las restricciones impuestas por la pandemia de COVID-19 durante el último trimestre de 2021. Organizadas por el Vicerrectorado de Estudiantes y Empleabilidad, dieron el pistoletazo de salida al nuevo curso académico 2021/2022, en el que se realizaron encuentros online de orientación con el personal docente de los centros de secundaria de la isla y charlas y jornadas de puertas abiertas.

Además, el Servicio de Información y Orientación (SIO) de la Universidad de La Laguna asistió al encuentro anual de servicios de las universidades públicas españolas, celebrado en Barcelona, y participó en varias ferias para dar a conocer las salidas profesionales que ofrecen los estudios de grado que se cursan en el centro académico.

Las jornadas de puertas abiertas de la institución académica, pospuestas al mes de abril de 2022, se celebraron en un formato mixto que permitía seguir las tanto de forma telemática como presencial

### Jornadas de bienvenida y puertas abiertas

- Participación en la Jornada informativa de bienvenida al alumnado de nuevo ingreso de los centros docentes de la Universidad de La Laguna, celebrada el 27 de septiembre de 2021. Los centros citaron a sus estudiantes en su primer día desde primera hora de la mañana para que se conectasen vía 'streaming' con el Servicio de Información y Orientación (SIO) de la institución académica.
- Las Jornadas de Puertas Abiertas de la ULL 2022, que debían celebrarse en el mes de enero y se pospusieron a abril, se celebraron de forma presencial y en streaming, un modelo mixto debido a la situación derivada de la pandemia. Un total de 1.176 personas asistieron de forma presencial, 1.523 estuvieron en línea durante las jornadas, realizando visitas en mesas redondas grabadas, mientras que se registraron 4.446 visitas en vídeos de los distintos grados. La web daba acceso a las fichas informativas de cada uno de los 45 grados de la institución académica, junto a un video explicativo y una sección de preguntas. (26 de abril de 2022).
- UNITOUR. Las Palmas de Gran Canaria y Santa Cruz de Tenerife. (30 de noviembre y 1 de diciembre de 2021).

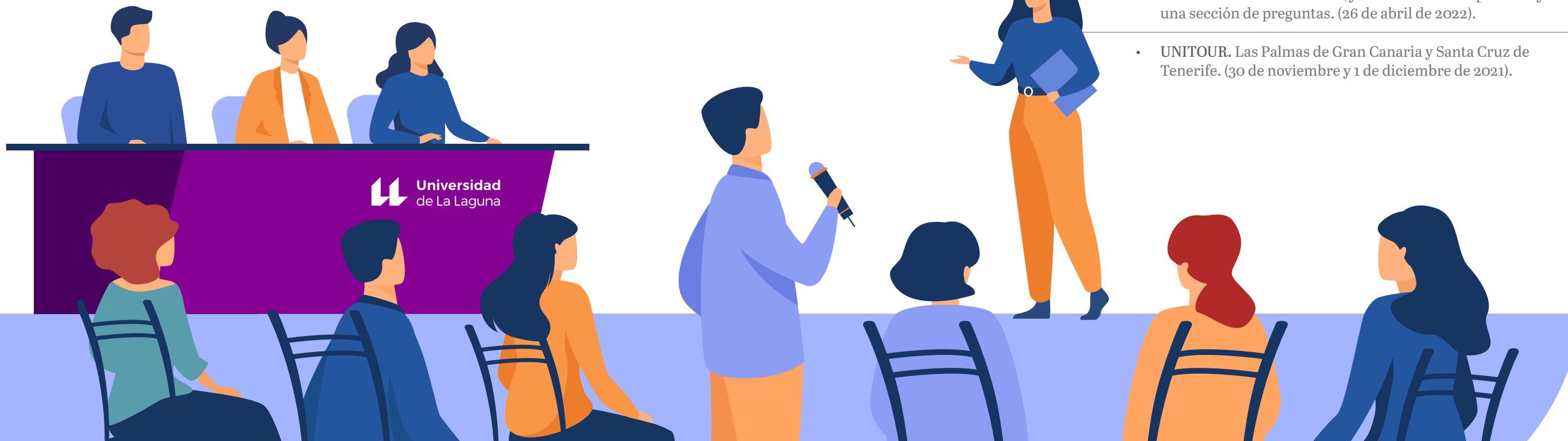

# Charla informativa familias

## Encuentros de orientación

- Encuentro de orientación con el personal docente de los departamentos de orientación de Gran Canaria (4 de noviembre de 2021).
- Encuentro de orientación con el personal docente de los departamentos de orientación de Fuerteventura (11 de noviembre de 2021).
- Encuentro de orientación con el personal docente de los Departamentos de Orientación de Lanzarote (18 de noviembre de 2021).
- Encuentro de orientación celebrado en la ULL con el personal docente de los departamentos de orientación de La Gomera, El Hierro y Tenerife (2 de diciembre de 2021).
- Encuentro de orientación con el personal docente de los departamentos de orientación de La Palma (realizado vía online debido a la erupción del volcán).
- Sesiones de información universitaria online para los centros educativos de las islas destinadas al alumnado preuniversitario en los meses de febrero, marzo y abril de 2022. Se impartieron 22 charlas en horario de mañana y tarde en las que tomaron parte 119 participantes de 131 centros con 389 aulas conectadas. (febrero/abril de 2022).
- Jornada de Puertas Abiertas de la Universidad de Las Palmas de Gran Canaria. (24 de marzo de 2022).
- Sesión informativa dirigida a las familias del alumnado preuniversitario y al público interesado, que se realizó tanto de forma presencial como en 'streaming'. La charla, celebrada el 26 de abril, contó con 87 asistentes presenciales y 125 en 'streaming'.



Las madres y padres del futuro alumnado que finalizaba el segundo curso de Bachillerato se congregaron en el Campus de Guajara para recibir información sobre la institución, en una charla impartida por Rocío Medina López, personal técnico del Vicerrectorado de Estudiantes y Empleabilidad de la Universidad de La Laguna, y en la que también estuvo presente la rectora, Rosa Aguilar.

Durante ambas intervenciones se puso de manifiesto que la familia sigue siendo un factor importante en la toma de decisiones del alumnado en lo que respecta a su futuro en la universidad, al tiempo que un punto de apoyo esencial para tener la seguridad de la decisión que se toma. Al final de la sesión se abrió un turno de preguntas en el que las familias y los futuros estudiantes universitarios plantearon sus consultas, y se repartió la Guía para las familias del futuro estudiantado, y material promocional de la Universidad de La Laguna.







D

A

I



E

D

V



O

S

U



## LOS SIOU Y LA DIVERSIDAD

Barcelona  
4, 5 y 6 de mayo de 2022

### Participación en ferias y encuentros

- Participación en la Feria virtual PLANEATE LANZAROTE. (30 y 31 de marzo y 1 de abril de 2022).
- Participación en Feria Proactiva La Victoria (29 y 30 de abril de 2022).
- Asistencia a encuentro anual de los Servicios de Información y Orientación de universidades públicas españolas (Barcelona, 4, 5 y 6 de mayo de 2022).
- Apoyo a la actividad POAT de los centros docentes de la Universidad de La Laguna, con participación en actividades específicas para la mejora de las competencias básicas del alumnado de nuevo ingreso.
- Gestión del entorno de trabajo colaborativo denominado Espacio para la orientación, un canal de comunicación con personal docente responsable de los departamentos de orientación de los centros educativos de Canarias en todo lo relacionado con la orientación y el acceso a la universidad. Una actividad en la que se inscribieron 370 personas.
- Colaboraciones con distintos programas y proyectos relacionados con la orientación y el desarrollo integral del alumnado, como ATENEA, PAED y EMBAJADORES.
- Jornada virtual de acceso a la ULL para el alumnado de nuevo ingreso (15 de junio de 2022).



2 FERIAS

1 CONGRESO

Alrededor de 1.500 futuros estudiantes del centro académico acudieron a las charlas informativas impartidas simultáneamente en el Paraninfo y el Aulario General del Campus de Guajara

### ATENCIÓN A ESTUDIANTES

- Solicitudes de información
- Consultas jurídicas
- Consultas psicopedagógicas

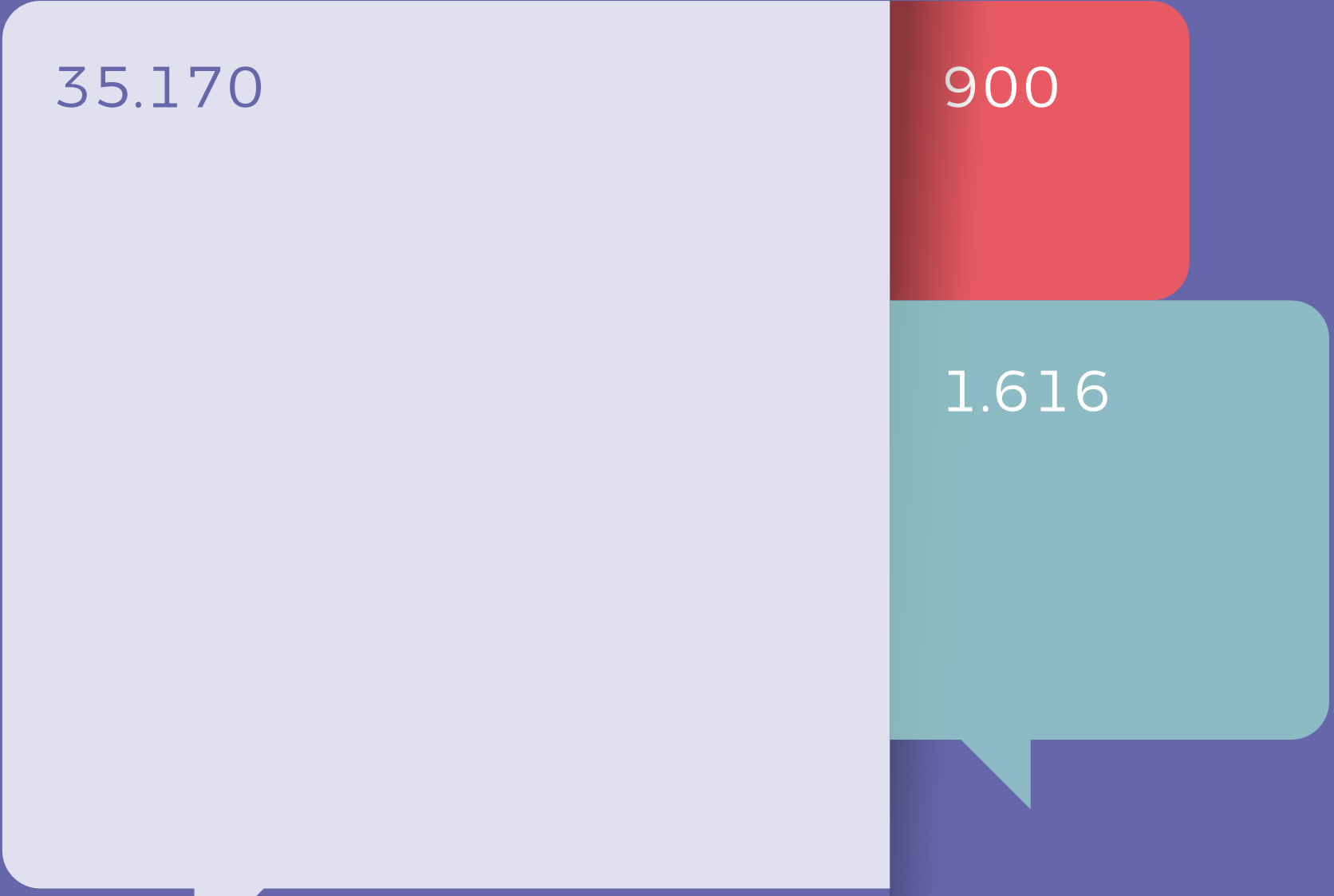

#### Unidad de información

• Solicitudes telefónicas	<b>10.585</b>
• Solicitudes presenciales	<b>1.218</b>
• Solicitudes email	<b>11.686</b>
• Solicitudes Whatsapp y Telegram	<b>11.681</b>

#### Asesoría Jurídica

• Consultas email	<b>900</b>
• Consultas presenciales y telefónicas	<b>Sin registros</b>

#### Asesoría psicopedagógica

• Atención a través de correo electrónico	<b>1.310</b>
• Atención personalizada con cita previa por videoconferencia y/o telefónica	<b>306</b>
• Atención telefónica	<b>Sin datos</b>



# 8.2

## Alojamiento

Un total de 379 estudiantes procedentes de las otras islas y distintos puntos de España y países del extranjero se alojaron durante el curso académico 2021/2022 en los tres colegios mayores y la residencia de la Universidad de La Laguna.

En su mayoría procedentes de las islas de Tenerife, Gran Canaria y La Palma, Lanzarote y Fuerteventura, y en menor medida de La Gomera y El Hierro, así como de la Península y el extranjero, el estudiantado se alojó en colegios mixtos provistos de todas las comodidades y servicios, además de una programación de actividades culturales que se desarrollan durante todo el curso académico.

### Número de plazas ofertadas durante el curso 2021/2022

C. M./R. U.	Nº plazas
<b>Colegio Mayor San Agustín</b>	111
<b>Colegio Mayor San Fernando</b>	94
<b>Colegio Mayor Santa María</b>	58
<b>Residencia Universitaria Parque de las Islas</b>	116



Todos los colegios y residencias de la Universidad de La Laguna son mixtos y ofrecen un amplio abanico de servicios junto a una programación de actividades culturales que se desarrolla a lo largo del curso

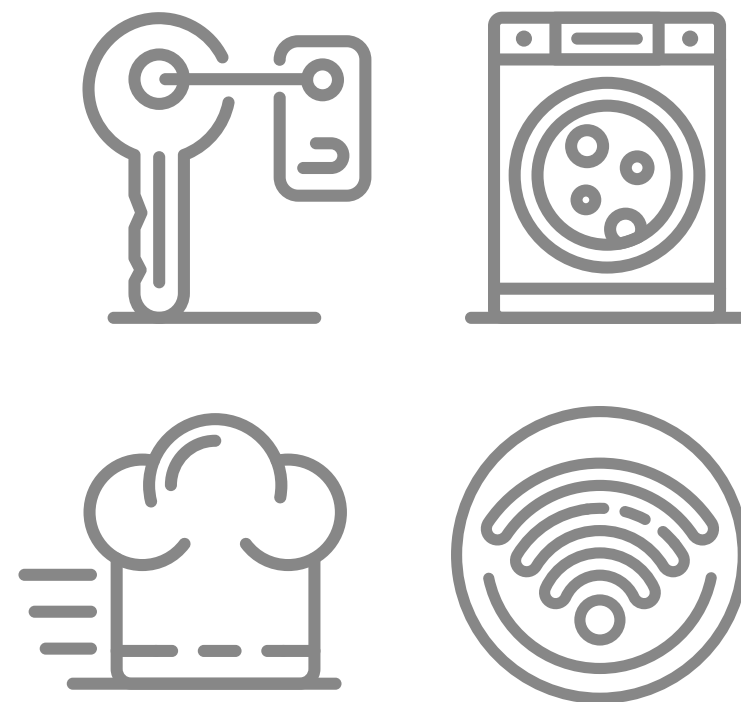

### Servicios prestados por cada alojamiento

#### C.M. San Agustín

Habitaciones y baños individuales. Comedor. Lavandería. Biblioteca. Sala de televisión, DVD y conferencias. Sala de Bellas Artes. Aula de estudios. Offices. Aula de informática. Gimnasio. Actividades culturales y wifi.

#### C.M. San Fernando

Habitaciones individuales y dobles. Baños individuales y compartidos. Habitaciones para alumnado con necesidades especiales. Comedor. Lavandería. Biblioteca. Sala de televisión y DVD, de Bellas Artes y aula de estudios. Salón de actos. Salón social. Offices. Aula de informática. Gimnasio. Actividades culturales y wifi.

#### C.M. Santa María

Habitaciones individuales y dobles con aseo. Baños compartidos cada dos habitaciones. Comedor. Lavandería. Biblioteca. Sala de TV. Sala de audiovisuales, de Bellas Artes y aula de estudios. Offices. Aula de informática. Gimnasio y wifi.

#### R.U. Parque de las Islas

Habitaciones individuales. Baños compartidos cada dos habitaciones. Habitaciones para alumnado con necesidades especiales. Zona recreativa y cancha de deportes. Cafetería. Lavandería. Biblioteca. Sala de televisión, vídeo y DVD. Sala de Bellas Artes. Aula de estudios e informática. Salón de actos. Offices. Actividades culturales y deportivas. Gimnasio y wifi.

Un total de 379 estudiantes se hospedó el pasado año en los cuatro centros de alojamiento de la institución académica

ESTUDIANTES ALOJADOS SEGÚN EL LUGAR DE PROCEDENCIA

Península 8 | Otros (extranjeros) 8

total  
**379**

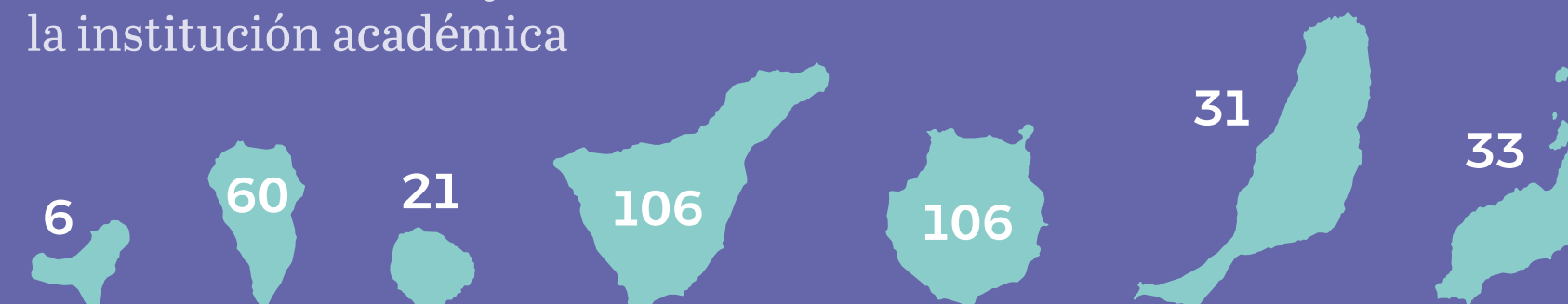

# 8.3

## Deportes

Aunque el pasado curso académico comenzó con las restricciones derivadas de la pandemia durante el primer trimestre, una vez que finalizaron se pudieron recuperar las actividades deportivas con más peso y tradición de la institución, como el Trofeo Rectora o el Campeonato Universitario de Canarias. Las inscripciones en las distintas modalidades deportivas que ofrece la Universidad de La Laguna volvieron a ser casi las mismas que antes de la pandemia y se intensificó la participación y asistencia a foros y jornadas, retomando poco a poco la normalidad académica.

Las dos ediciones del programa online *Despierta y actívate* celebradas el pasado curso fueron seguidas mayoritariamente por el alumnado y PDI





## Área de Actividades y Servicios

Las inscripciones en el programa de actividades dirigidas Deporte y Salud ULL-Cabildo de Tenerife (tanto presenciales como online) durante el curso académico ascendieron a 6.330, el doble que las correspondientes a 2020, un hecho que refleja la disminución de las actividades digitales y la vuelta a la presencialidad. Del total de personas registradas, el 64% fueron mujeres y el 36% hombres. Además, 1.801 personas se inscribieron por más de un mes en más de una actividad distinta.

### INSCRIPCIONES TOTALES POR SEXO

○ Mujeres ○ Hombres

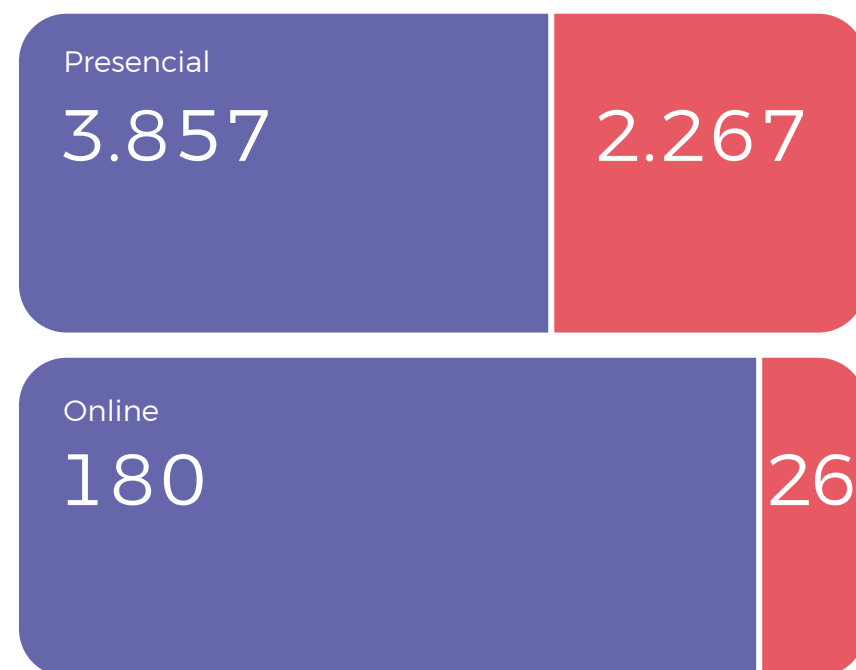

Si se tienen en cuenta los perfiles, el mayor porcentaje de personas inscritas correspondió al alumnado, con un 66%, seguido de los miembros de la asociación de antiguos alumnos, Alumni ULL, con un 22%. Las inscripciones del PAS y PDI, que continúan siendo las más bajas un año más, con un 5% y un 4%, preceden a los perfiles con menos representación.

### INSCRIPCIONES EN ACTIVIDADES POR PERFIL Y SEXO

○ Alumnado ○ Alumni-ULL ○ PAS ○ PDI ○ PDI Jubiladas ○ Asimiladas ○ PAS Jubiladas

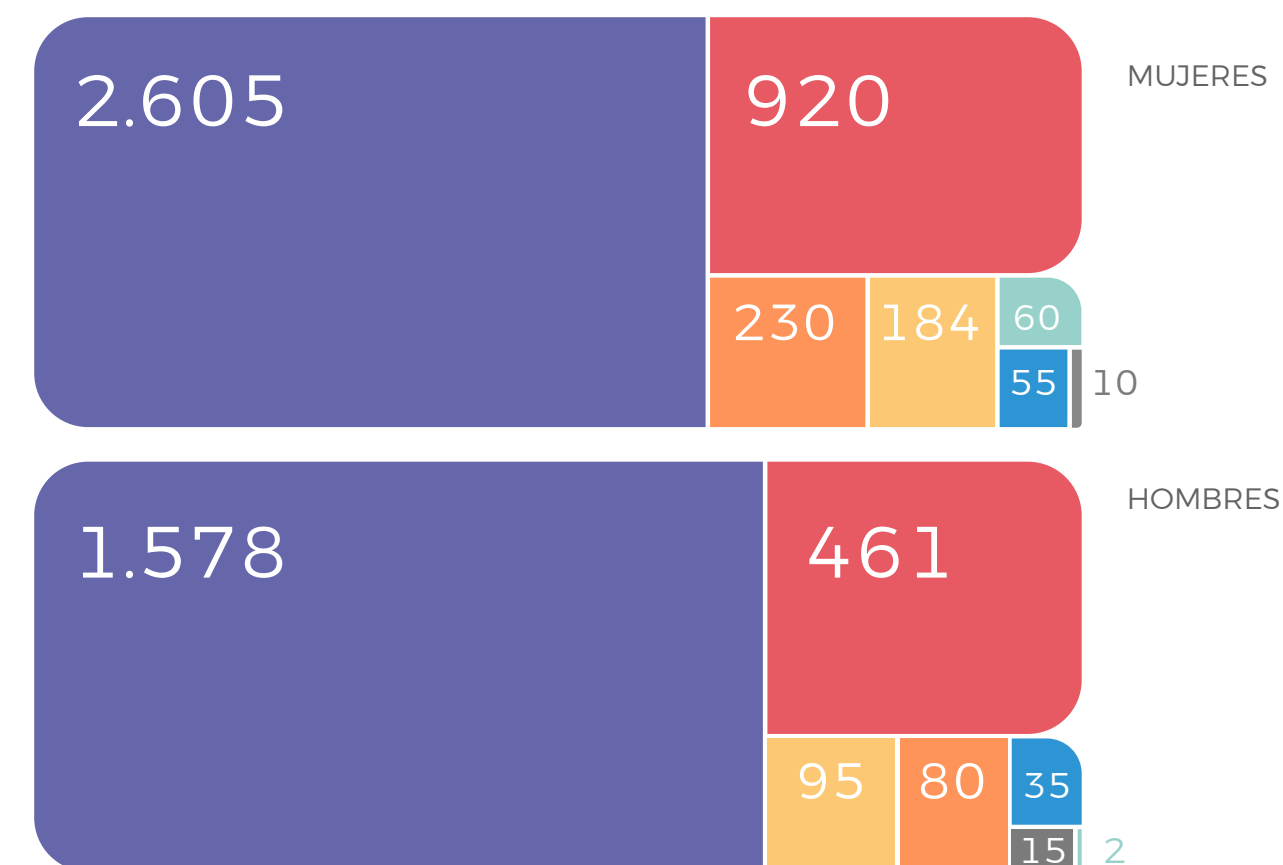

Las actividades elegidas por la mayoría de los usuarios y usuarias fueron el uso de la sala de fitness y cardio, el taichí y total training. Mientras las mujeres prefirieron las actividades dirigidas, los hombres optaron mayoritariamente por practicar deportes como el fútbol sala, fútbol 7, lucha del garrote, juego del palo canario, kung fu y ultimate frisbee.

Aunque las actividades deportivas online se siguieron realizando durante los primeros meses del curso, desde la finalización de las restricciones las inscripciones fueron decayendo hasta sumar un total de 206, que fueron seguidas por un 87% de mujeres y un 13% de hombres. Entre las más secundadas se encuentran la gimnasia correctiva, el yoga, estiramiento y aerodance.

## La Universidad de La Laguna se sumó el pasado curso a la celebración del *Día Internacional del Deporte Universitario*



Después de dos años pudo retomarse la entrega del ‘Reconocimiento a los valores de la igualdad, la constancia, el esfuerzo, la solidaridad y el respeto’ en cada tipo de actividad dirigida presencial, que en esta ocasión correspondió a personas de edades comprendidas entre los 18 y 35 años, lo que representa un 65% del total de inscritos.

La Universidad de La Laguna se sumó a la celebración del *Día Internacional del Deporte Universitario*, el 20 de septiembre, lanzando el programa gratuito ¡Despierta y Actívale!, concebido para ponerse en forma mediante cinco sesiones virtuales semanales de 20 minutos cada una durante un mes. Después del éxito de la primera edición se hizo una segunda entrega en el mes de abril, que obtuvo una buena acogida, especialmente por parte del alumnado.



# 3x3 TROFEO RECTORA

FASE PREVIA

**2 ABRIL**

9 A 14H

FASE FINAL

**10 ABRIL**

12:00H

EDAD **+18 AÑOS**

PRECIO **3€ POR EQUIPO**

CATEGORÍA **SÉNIOR MIXTA**

Cada equipo puede tener sólo hombres, sólo mujeres, o máximo igual o desigual de hombres y mujeres.

Más información en [www.deportes.ull.es](http://www.deportes.ull.es)

Programa

## ¡Despierta y Actívale!

5 sesiones online - ¡Más información en la web!

# 8.4

## Biblioteca

El número total de préstamos registrados durante 2021 en la Biblioteca de la Universidad de La Laguna ascendió a 67.716, casi 10.000 más que los contabilizados en el curso 2020/2021, una evidente muestra de la vuelta a la normalidad con la que se recuperan, aunque lentamente, las cifras de préstamos registradas antes de la pandemia.

Se efectuaron 481.850 búsquedas en los recursos electrónicos suscritos por la ULL y se descargaron 727.730 documentos, mientras las consultas realizadas al patrimonio bibliográfico lacunense y a la prensa canaria histórica sumaron 52.588.

En cuanto al asesoramiento en materia de evaluación y promoción curricular del PDI, este servicio atendió 30 solicitudes y evaluó 164 publicaciones. El gasto en recursos electrónicos por usuario potencial (23.383 usuarios), sin embargo, ascendió a 82,55 euros, mientras que el gasto en el mismo concepto por personal investigador (3.722 investigadores) fue de 518,62 euros.

Los seguidores en las redes sociales (Instagram, Facebook, Twitter y Pinterest), en las que se publicaron 238 noticias, continuaron en aumento, y las menciones en la prensa digital también crecieron de forma considerable, alcanzando las 50 noticias en 2022.

## Más de 5.000 personas se inscribieron durante el año pasado en los cursos de formación impartidos por la Biblioteca de la Universidad de La Laguna



### Formación en competencias digitales

En lo que respecta a las competencias digitales, se impartieron 112 cursos de formación en los que se inscribieron 5.610 participantes, con lo que se pudo dar cobertura a todas las titulaciones de grado. En lo referente a las de posgrado, se abordaron 11 programas de doctorado y 4 másteres.

Uno de los hechos de especial relevancia ocurridos en 2021 fue la presentación del Portal de la Investigación de la Universidad de La Laguna –puesto en marcha con el objetivo de facilitar el acceso al conjunto de resultados de la producción científica de la institución académica, además de dar una mayor visibilidad a la labor investigadora–, y en el que la Biblioteca ha colaborado de forma activa. Prueba de ello es que a lo largo de 2021 se gestionaron 3.097 solicitudes de inclusión de publicaciones en el portal.

### NUMEROS DE LA BIBLIOTECA

○ Descargas ○ Búsquedas ○ Préstamos

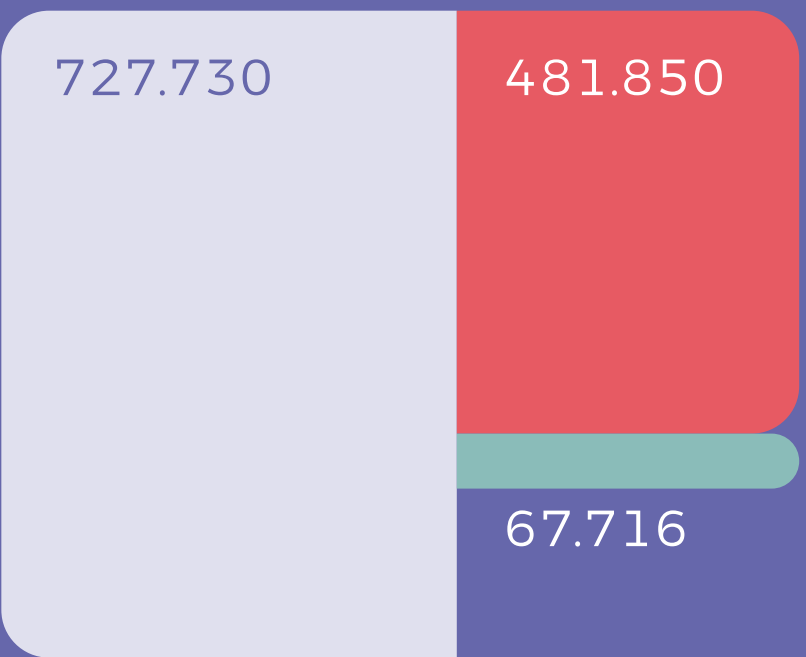

		Gasto recursos alumnado: <b>82,55€</b>
		Gasto recursos PDI: <b>518,62€</b>
		Consultas patrimonio bibliográfico lacunense y prensa histórica canaria: <b>52.588€</b>
		Cursos en competencias digitales: <b>112</b>

## Las búsquedas electrónicas efectuadas durante el curso académico alcanzaron las 481.850 y los préstamos ascendieron a 67.716

Aunque la situación sanitaria siguió limitando la celebración de actividades presenciales durante algunos meses, la Biblioteca General y de Humanidades acogió una exposición sobre el 30 aniversario del personaje japonés Totoro. Bajo el nombre «Mi vecino Totoro. 30 visiones: Homenaje al clásico de la animación japonesa», la exposición, comisariada por Jordi Pastor y Reinaldo Pereira y organizada por el Vicerrectorado de Cultura y Participación y Aula de Cine de la Universidad de La Laguna, estuvo un mes expuesta al público.

En la muestra, distintos jóvenes ilustradores e ilustradoras compartieron su visión sobre esta película de animación y este personaje icónico. La exposición se acompañó de una selección de libros y películas sobre el anime y manga japonés, una recopilación que forma parte de la amplia colección de más de 600 obras sobre la temática del tebeo, cómic, manga, anime y novela gráfica con la que cuenta la biblioteca del centro académico.

Cabe destacar, un año más, la colaboración con el grupo de investigación AChem en la exposición virtual S.O.S.TENIBILIDAD 2022, dedicada en esta ocasión al voluntariado ambiental, y organizada por Cintia Hernández Sánchez, profesora del Área de Medicina Preventiva y Salud Pública e investigadora del grupo de investigación AChem y del Instituto de Enfermedades Tropicales y Salud Pública de Canarias de la Universidad de La Laguna. El papel del servicio de la Biblioteca, en este caso, fue el de diseñar la página web en la que se podía contemplar las fotografías aportadas distintas organizaciones de voluntariado.

Exposición S.O.S.TENIBILIDAD 2022.



Acto de donación de los fondos de Gumersindo Trujillo.



El compromiso de la Biblioteca con la responsabilidad social se reflejó en el aumento de acciones relacionadas con la igualdad de género. También hay que destacar la difusión de la **Política de Responsabilidad Social de la Biblioteca Universitaria** entre los usuarios del servicio y la promoción anual de la campaña de Hemodonación impulsada por el **Instituto Canario de Hemodonación y Hemoterapia**.

Otro de los actos destacados del pasado curso correspondió, como viene siendo habitual, a la exposición que acoge cada año en su vestíbulo la Biblioteca General y de Humanidades del Campus de Guajara con motivo de Día del Libro, que en esta ocasión se centraba en descubrimiento cultural que occidente realizó en el siglo XIX sobre el antiguo Egipto.

La Biblioteca acogió también otra actividad tradicional durante ese día: las donaciones que distintas entidades realizan cada año para aumentar sus fondos. Alumni ULL, la asociación de antiguos alumnos, financió con 1.800 euros la adquisición de algunos ejemplares de interés histórico y la familia del extorcedor de la Universidad de Laguna, Gumersindo Trujillo, donó parte de sus fondos bibliográficos y documentales.

Se recibieron también donaciones bibliográficas y documentales de Fernando Gabriel Martín, Luz Marina García y, en el mes de julio de 2022, la del catedrático de Historia Manuel de Paz, que cedió un valioso manuscrito perteneciente a un viajero francés del siglo XIX.



Exposición de Egipto



## Nivel de satisfacción de los usuarios

El grado de satisfacción general manifestado, tanto por el alumnado como por el PDI con los servicios prestados por la Biblioteca de la Universidad de La Laguna durante el pasado curso sigue manteniéndose en los altos niveles que han llegado a alcanzarse en los últimos años, y que le han otorgado una puntuación de 5 puntos, tal y como ha sucedido en años anteriores:



### GRADO DE SATISFACCIÓN DEL ALUMNADO Y PDI CON LOS SERVICIOS PRESTADOS POR LA BIBLIOTECA

#### ALUMNADO

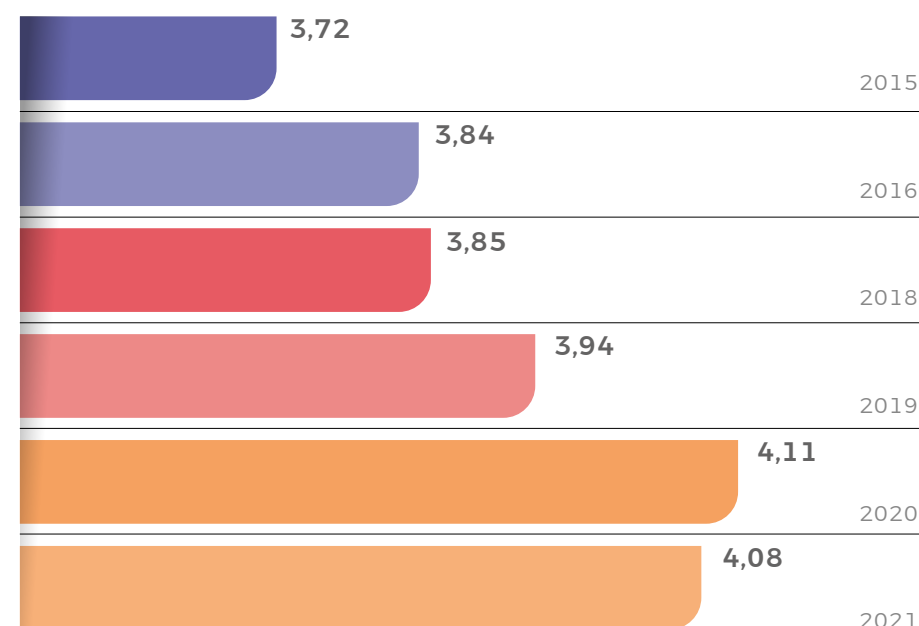

#### PERSONAL DOCENTE INVESTIGADOR

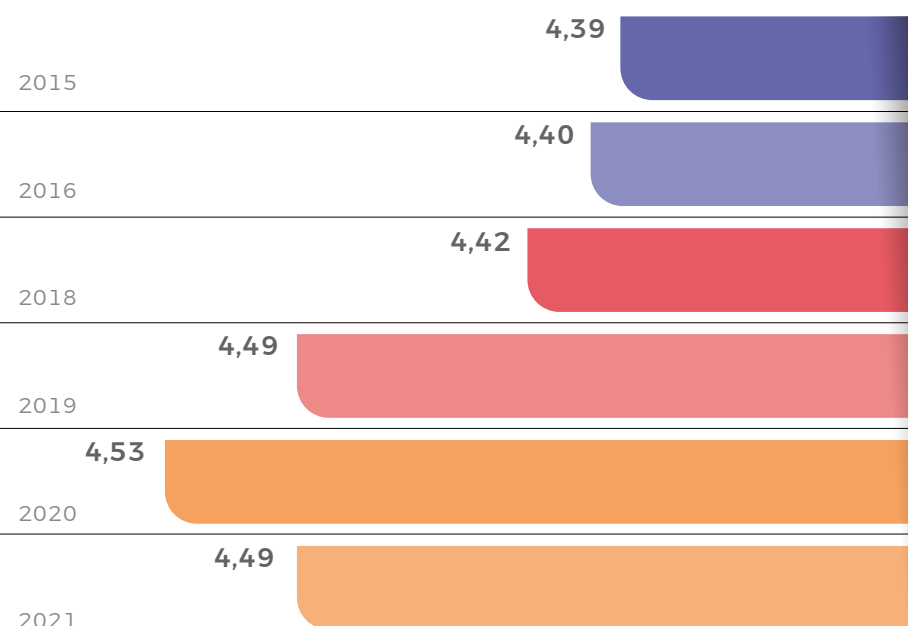

## Realidad migrante

La artista Luz Sosa mostró impecablemente la realidad de las personas migrantes en una muestra fotográfica organizada por la Cátedra Cultural Globalización, Migraciones y Nuevas Ciudadanías de la Universidad de La Laguna, en colaboración con el Servicio de Biblioteca de la institución. Bajo el nombre de «Vidas suspendidas», la exposición recogía 10 obras cedidas por la fotógrafa, e incluidas en el trabajo realizado sobre el campamento de acogida de inmigrantes de Las Raíces, en La Laguna. Una mirada directa e intensa que ponía el foco sobre la realidad migratoria en Canarias durante los dos últimos años, y que pudo visitarse hasta el 21 de marzo de 2022.

# VIDAS / SUSPENDIDAS / EXPOSICIÓN FOTOGRAFICA / DE LUZ / SOSA / CONTRERAS

DIÁLOGOS / SOBRE / MIGRACIÓN / Y / DERECHOS / HUMANOS  
21 DE DICIEMBRE 2021 / 21 DE MARZO 2022  
BIBLIOTECA GENERAL Y DE HUMANIDADES  
CAMPUS DE GUAJARA





## El manuscrito del viajero francés del siglo XIX

Notes de voyage. Excursions sur les côtes du Maroc et aux îles Canaries, pendant les années 1877, 1878 et 1879 es el nombre original del manuscrito que contiene los diarios de tres viajes, divididos en cinco cuadernos y escritos en francés, con tinta y lápiz, y plagado de ilustraciones. Su autor, un viajero francés del siglo XIX llamado Arthur Jean-Philibert Grasset, explorador, artista y amigo de Sabino Berthelot, que bajo el seudónimo Pailloux narró los tres viajes realizados desde

Argelia a Canarias. Este trabajo, que nunca llegó a editarse, forma ya parte del fondo antiguo de la Biblioteca gracias a la donación realizada por el catedrático de Historia de América de la Universidad de La Laguna, Manuel de Paz Sánchez, quien adquirió la obra hace tres años en una librería de París. Un auténtico diario escrito en un tono irónico, lleno de referencias literarias y acuarelas con paisajes de lugares de Gran Canaria y Tenerife.



9

Administración

# 9.1

## Servicios informáticos

El Servicio de Tecnologías de la Información y la Comunicación (TIC), dependiente del Vicerrectorado de Agenda Digital, Modernización y Campus Central de la Universidad de La Laguna, presta apoyo a la gestión, la docencia y la investigación mediante la planificación, coordinación y gestión de los recursos de comunicación e informáticos que soportan –en el ámbito de las tecnologías TIC– las tareas de gestión universitaria, docentes e investigadoras.

Además de las actividades del propio servicio, en el curso 2021/2022 el vicerrectorado llevó a cabo una serie de actuaciones, entre las que destacan la participación en las 44º jornadas sectoriales TIC de la CRUE Universidades, el Festival internacional de Instalación de Software Libre o en el congreso internacional sobre robotización celebrado en Puerto de la Cruz.



Los estudiantes de la Universidad de La Laguna ya pueden obtener sus títulos de grado, máster o doctorado en la sede electrónica del centro gracias a un nuevo proceso automático puesto en marcha el curso pasado



Juan Carlos Hernández (i), jefe del Servicio TIC de la Universidad de La Laguna, en las jornadas CRUE TIC.

### Actividades 2021/2022

- Taller introductorio al BigBlueButton herramienta libre de vídeo conferencia para docencia. Oficina de Software Libre de la ULL. (septiembre 2021).
- XLIII Jornadas de la Sectorial TIC de CRUE. Universidad de Murcia (octubre 2021).
- Presentación de la V Aceleradora Canaria de Cine (noviembre 2021).
- Consejo de Dirección conjunto entre la Universidad de La Laguna y la Universidad de Las Palmas de Gran Canaria. La Palma (marzo 2022).
- Sesión UniDigital. Ministerio de Universidades (abril 2022).
- Festival Internacional de Instalación de Software Libre. Oficina de Software Libre de la ULL. (abril 2022).
- JSDays Canarias (mayo 2022).
- AWS summit (mayo 2022).
- Organización de las 44 Jornadas de la Sectorial TIC de CRUE (mayo 2022).
- Entrevista en Cadena Ser: Ciberseguridad en la universidad (mayo 2022).



María del Pilar Hernández (UNED); Jorge Riera, vicerrector de la ULL; Marco González, alcalde de Puerto de la Cruz; José Manuel Fernández, catedrático de la UPCT y Josefa Dorta, catedrática de la ULL en la presentación de IWINAC 2022.

- Apertura de la IV edición de las Jornadas de Innovación en Periodismo (mayo 2022).
- Apertura Congreso Internacional IWINAC 2022. Puerto de la Cruz (junio 2022).
- Prioridades TIC en las Universidades ante los fondos Next Generation. Instituto Nacional de la Administración Pública (junio 2022).

## Servicio de Tecnologías de la Información y Comunicación

A continuación se detallan los proyectos en los que participaron el Servicio TIC y el Gabinete de Análisis y Planificación (GAP) durante el curso 2021/2022, conjunta y coordinadamente con el Rectorado, los vicerrectorados, la Secretaría General y Gerencia de la Universidad de La Laguna, así como con los responsables de varios centros académicos:

## El Servicio de Tecnologías de la Información y la Comunicación de la ULL implantó el pasado curso un sistema de gestión de los portátiles de préstamo utilizados para teletrabajar



## Proyectos transversales

Proyectos en los que ha participado el Servicio TIC de la Universidad de La Laguna en coordinación con otros servicios o entidades del centro académico:

- APP ULL
- Gestión y soporte de aulas de informática
- Dotación de infraestructuras de docencia, cámaras y micros
- Renovación de aulas de informática.
- Coordinación del servicio de soporte al Campus Virtual
- Virtualización de escritorios, aplicaciones y laboratorios remotos.
- Adquisición de equipamiento para teletrabajo (portátiles y equipos sobremesa)
- Proyecto de ocupación de espacios y límites de aforo.
- Adquisición de electrónica de red de acceso.
- Adquisición de electrónica de red de DataCenter.
- Adquisición e instalación de sistemas de almacenamiento
- Adquisición e instalación de servidores para CPD.
- Adquisición, instalación e integración de almacenamiento para preservación digital.

- Ampliación con adquisición, instalación e integración de almacenamiento de copias de seguridad.
- Adquisición de equipos para aulas de informática tipo thin client.
- Implantación de sistema para gestionar portátiles de préstamo para teletrabajo en sistemas de gestión.

Miércoles, 25 de mayo

2022

## IV Jornadas de Innovación en el Periodismo

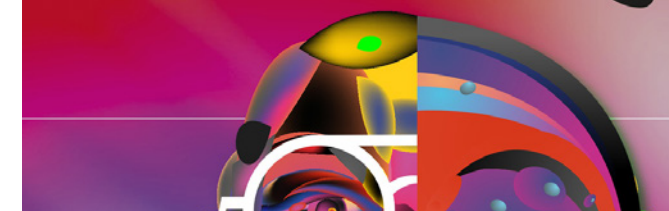

Estas son algunas de las acciones más destacadas desarrolladas el curso pasado por el Servicio de Tecnologías de la Información y la Comunicación de la Universidad de La Laguna en sus tres áreas principales: Infraestructuras TIC, Servicios TIC y Soporte al Usuario y Gestión de la Calidad:

## Área de soporte al usuario y gestión de la calidad

Atención a incidencias de usuarios en el edificio central con soporte presencial, correo, chat y teléfono, así como un servicio de petición de cita previa para consultas complejas.

- Mantenimiento de cuatro sedes de soporte a usuarios presencial ubicadas en el edificio central, Guajara, Anchieta y Facultad de Ciencias de la Salud.
- Soporte a videoconferencias y aulas multimedia que atiende a 34 salas/aulas de videoconferencia.
- Gestión de los procesos de soporte al usuario con una aplicación de gestión de incidencias y un sistema de gestión de consultas telefónicas proporciona soporte a la comunidad universitaria.
- Creación de manuales, guías y recursos web de soporte y difusión en diversos formatos que facilitan la configuración y el acceso de los usuarios a los servicios.



- Evaluación y gestión de la calidad mediante el desarrollado un plan de mejora que dote a esta área de los medios necesarios para desempeñar las tareas, publicado en la Carta de Servicios del STIC, disponible en la web de la ULL.
- Integración del Servicio TIC dentro del procedimiento general de quejas y sugerencias de la ULL, para facilitar la interacción de los usuarios con el servicio.
- Participación en un proyecto con otras universidades españolas para la definición conjunta de servicios TIC y la creación de mecanismos y métodos que permitan mejorar su integración en el ámbito universitario.
- Servicios de soporte por vía telefónica, telemática o presencial para proporcionar ayuda al usuario en relación con las tecnologías TIC, disponibles en el portal del Servicio TIC.
- Desarrollo de las funciones propias del Área de Soporte al Usuario y Gestión de la Calidad, como son la dotación de soporte técnico y asesoramiento, así como la habilitación de mecanismos para garantizar la calidad del servicio y facilitar el acceso a la instalación de aplicaciones y sistemas informáticos.

## Área de servicios TIC

- Mantenimiento de las 38 aplicaciones institucionales relacionadas con los procesos de acceso, matrícula, alojamiento, asistenciales, tercer ciclo, RRHH y gestión económica.
- Despliegue y mantenimiento de las 49 aplicaciones en producción y 37 en preproducción, entre los que están el UXXI-Académico, UXXI-RRHH, UXXI-Económico, STACK, Plyca, portal del alumno o portal del empleado en los servidores de aplicaciones.
- Gestión de 250 bases de datos, entre las que destacan las que contienen los expedientes de los alumnos, los datos económicos y los datos de RRHH.
- Desarrollo de aplicativos de integración de sistemas de información y de aplicaciones específicas para determinados procesos universitarios.
- Gestión y actualización de los paquetes de software de 512 clientes con 909 usuarios e impresoras de gestión.
- Gestión de las unidades de almacenamiento central para gestión universitaria Z, lo que implica 40 repositorios diferentes con 1.952.148 archivos y 4.472.545 carpetas con alto nivel de seguridad, copia de seguridad y disponibilidad.
- Gestión de servidores de dominio y de la seguridad de los entornos de gestión universitaria.

- Gestión de toda la infraestructura asociada a la sede electrónica y de la web de la ULL que contiene 1.900 páginas y recibió 9,8 millones de visitas en el último año.
- Servicio de sistemas online que proporciona aplicaciones para 28 usuarios especiales de gestión.
- Integración con el sistema de Identidad Electrónica para las Administraciones (Cl@ve).

**El Servicio TIC de la ULL gestiona actualmente más de 250 bases de datos para la comunidad universitaria, entre las que destacan la que contiene los expedientes del alumnado y la referente a los Recursos Humanos del centro**

# 2.338 cuentas de correo electrónico

# 63 servidores

## Área de infraestructuras

- Gestión de 2 Centros de proceso de datos: aire acondicionado, fuentes de alimentación ininterrumpida, detección y extinción de incendios, grupos electrógenos, autómatas de control. 38 Armarios con servidores. 83 KWh de consumo eléctrico promedio.
- Gestión y administración de 124 servidores físicos (900 procesadores y 6.000 GigaBytes de memoria RAM), de 5 plataformas de virtualización diferentes (4.300 servidores/ordenadores virtuales) y de cabinas y clúster de discos
- Gestión y administración de varias plataformas diferentes de almacenamiento centralizado con 305 Terabytes de capacidad de almacenamiento.
- Sistema de gestión integral de despliegue de servidores y configuraciones con 406 máquinas integradas y 139 procesos de actuación, así como de las copias de seguridad de todos los servicios, lo que supuso que el pasado curso se gestionan más de 58 Petabytes de copias de seguridad, con 200 tareas de copia de seguridad que se ejecutan continuamente.
- Gestión de las 2.338 cuentas de correo electrónico institucional, que suponen 5.000 mensajes de correos entrantes al mes y 15.000 correos salientes diariamente. También se gestionan los buzones en la nube de las cuentas ull.edu.es, que suponen 135.280 buzones.
- Servicio de páginas web y disco duro virtual para los usuarios mediante 2 servidores, lo que supone 54 sitios virtuales con publicación dinámica y servicio de páginas web en wordpress con 2 servidores de un total de 90 sitios creados.
- Soporte a la infraestructura del Campus Virtual. Se gestionan 63 servidores para los distintos módulos, con una media de 1.250.000 peticiones al día.
- Soporte a la infraestructura del web de la ULL. Se gestionan 10 servidores para los distintos módulos con una media de 100.000 peticiones al día.
- Atención a alarmas y detección de problemas. Están configurados 2.621 chequeos de servicios y configuraciones lo que genera 1.600 mensajes de incidencias por correo electrónico al mes que requieren atención.
- Gestión de configuración de sistemas. Hay 379 servidores con configuración automatizada para el que se emplean 173 configuraciones diferentes.
- Gestión del repositorio interno de desarrollos de integración de sistemas, que contiene 705 proyectos con 27 grupos de desarrollo y 86 usuarios activos.
- Impartición de 3 charlas en 2022.
- Mantenimiento de 185 salas de comunicaciones de la universidad y gestión y administración de 670 concentradores de red que proporcionan 25.186 puertos de conexión.
- Gestión y administración de los 1.788 puntos de acceso del servicio wifi; Administración del servicio de red e Internet.
- Gestión y administración de los sistemas de seguridad de red.
- Gestión de los sistemas centrales de autenticación de red (Eduroam y ULL-Conecta). Gestión y administración de los sistemas de telefonía (3.694 extensiones telefónicas).
- Atención de Incidencias de red. Gestión de alarmas.
- Inicio proyecto uso de espacios usando herramientas de visión de dispositivos wifi con ALE.
- Ampliación de diferentes espacios que tenían una deficiente cobertura wifi.
- Dotación general de infraestructuras para el nuevo edificio del Grado de Enfermería en La Palma, con infraestructura TIC para que se puedan impartir las clases por videoconferencia:
- Mejora de la conectividad de red en aulas de informática
- Implementación en las aulas de informática de nueva tecnología integrable para conseguir una gestión centralizada con el resto de elementos de red de la universidad.
- Mejora de la conectividad de red electrónica de acceso
- Adquisición de más de 700 equipos para mejorar el servicio y homogeneizar la electrónica de red de acceso alojada en los cuartos de comunicaciones.



# 28 nuevos procedimientos electrónicos

## Pliegos y concursos

Concurso y pliego para el servicio de mantenimiento y soporte de los servicios de impresión corporativa de la Universidad de La Laguna

- Concurso y pliego para el soporte, mantenimiento y desarrollo de aplicaciones con tecnología DJANGO/PYTHON
- Concurso y pliego para la prestación del servicio de telefonía fija y móvil, servicios avanzados de centralita y conexión sedes remotas de la ULL.
- Concurso y pliego para el mantenimiento de sistemas de seguridad y servicios de red, seguridad del puesto de usuario, auditorías de seguridad y servicios SOC-SIEM.
- Concurso y pliego para el servicio de mantenimiento de la sede electrónica de la Universidad de La Laguna

## Acciones en ciberseguridad

El Servicio TIC de la ULL ha llevado a cabo, desde finales de 2020 y durante 2021, una serie de acciones encaminadas a mejorar la seguridad en los sistemas y servicios ofrecidos por el servicio, entre los que destacan la presentación de diferentes versiones del documento de política de seguridad, la revisión y puesta al día de la gran cantidad de sistemas de seguridad dentro del plan denominado continuidad de negocio y la actualización de las copias de seguridad, acción dentro del plan de copias de seguridad de sistemas y servicios del centro.

## Gabinete de Análisis y Planificación

El Gabinete de Análisis y Planificación de la ULL presta apoyo y asesoramiento a los órganos de gobierno de la Universidad de La Laguna. Y lo hace en una doble vertiente, por un lado en el tratamiento de la información y por el otro en el estudio y simplificación de los procesos que optimicen los métodos de trabajo y faciliten el acceso electrónico de los usuarios.



La Universidad de La Laguna emitió el curso 2021/2022 un total de 2.818 certificados electrónicos de distinta índole y 3.331 hojas de servicio y dedicación docente del PDI

## Proyectos 2021/2022

Estos son los principales proyectos desarrollados por el gabinete el pasado curso:

- Digitalización de 4.000 actas de Trabajo Fin de Máster (TFM).
- Automatización de la expedición del certificado académico personal para estudiantes.
- Automatización de la solicitud electrónica y abono para la expedición del título oficial para titulaciones de grado, máster y doctorado.
- Certificado de automatizado de autoría, dirección y participación en tribunales de Trabajo Fin de Máster (TFM).
- Procedimiento de Acreditación de Idiomas y actualización en UXXI
- Emisión automatizada de certificados de tutorización en centros docentes del Gobierno de Canarias (prácticas externas).
- Solicitud de certificación sustitutoria del título oficial.
- Gestión automática de asignaturas de contabilidad especial en el Plan de Ordenación Docente (PDO).



De 2012 a 2022 se han multiplicado por diez los procedimientos electrónicos activos, pasando de los 39 de 2012 a los casi 400 registrados en 2022

Se emitieron y pusieron a disposición en la Sede ULL, de forma totalmente automatizada, los siguientes certificados:

- Hojas de dedicación docente del PDI
- Hojas de servicios del PDI y PI
- Certificados alumnado Náutica
- Certificados de docencia impartida
- Certificados por actividad académica en titulaciones oficiales de Máster

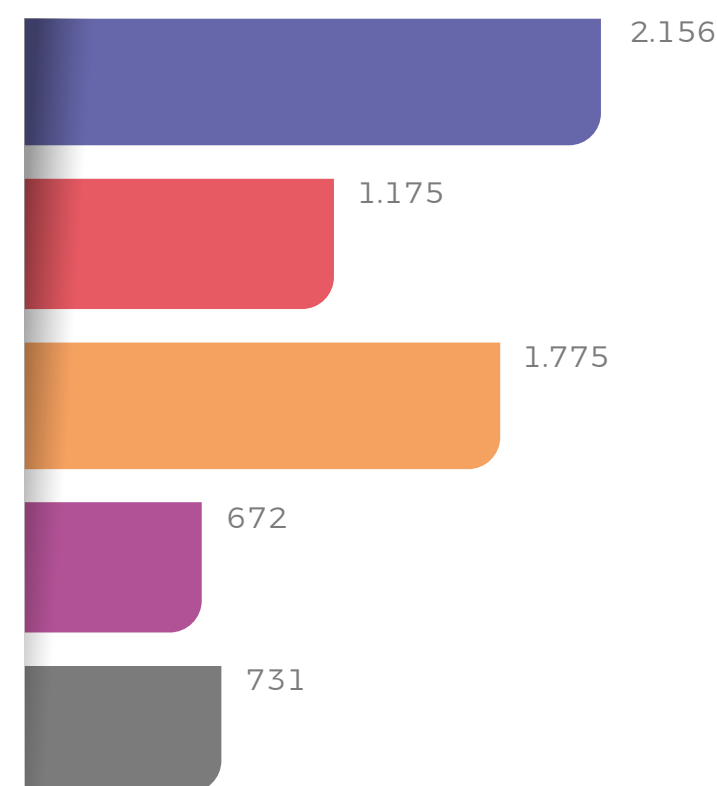

El GAP atendió el pasado curso más de 600 solicitudes de datos, indicadores y estadísticas para órganos de gobierno, comunidad universitaria, personal investigador, organismos oficiales y ranking en los que participa la Universidad de La Laguna, lo que supuso el diseño de 33 cuadros de mando en el periodo.

### INDICADORES DE ACTIVIDAD DE LA SEDE ELECTRÓNICA 2021/202

Indicador	Nº	% Incremento año
<b>Total procedimientos activos</b>	383	7,89%
<b>Número de procedimientos nuevos</b>	28	-22,22%
<b>Número de procedimientos modificados</b>	127	12,39%
<b>Número de solicitudes (anual)</b>	146787	10,03%
<b>Número de usuarios (acumulado)</b>	105638	13,27%
<b>Número de expedientes (anual)</b>	146113	11,44%
<b>Número de expedientes registro presencial (anual)</b>	591	-29,81%
<b>Número de documentos en expedientes (anual)</b>	722565	18,04%

Las solicitudes registradas en la sede electrónica del centro académico en 2021 sumaron 146.787 y las personas usuarias ascendieron 105.538, casi 100.000 más que el curso anterior

### EVOLUCIÓN DE LOS INDICADORES DE ACTIVIDAD 2012/2021

Procedimientos	2012	2013	2014	2015	2016	2017	2018	2019	2020	2021
Total procedimientos activos	39	72	96	115	153	211	287	319	355	383
Número de procedimientos nuevos (anual)	39	33	24	19	38	58	76	32	36	28
Número de procedimientos actualizados (anual)		12	36	34	53	93	82	121	113	127

  

Uso	2012	2013	2014	2015	2016	2017	2018	2019	2020	2021
Número de solicitudes en Sede (anual)	2.962	22.771	23.211	29.086	36.376	46.530	95.546	109.833	133.410	146.787
Número de usuarios (acumulado)	6.921	20.821	31.445	40.457	49.094	57.757	67.675	81.086	93.266	105.638
Número de expedientes (anual)	4.045	18.808	20.584	26.642	32.250	41.812	84.484	98.401	131.119	146.113
Número de expedientes registro presencial (anual)	16.702	17.029	16.487	14.810	15.287	12.394	6.352	3.784	842	591
Número de documentos en expedientes (anual)	36.590	120.014	159.875	179.218	204.129	242.809	408.334	475.834	612.136	722.565

## PROCEDIMIENTOS ELECTRÓNICOS

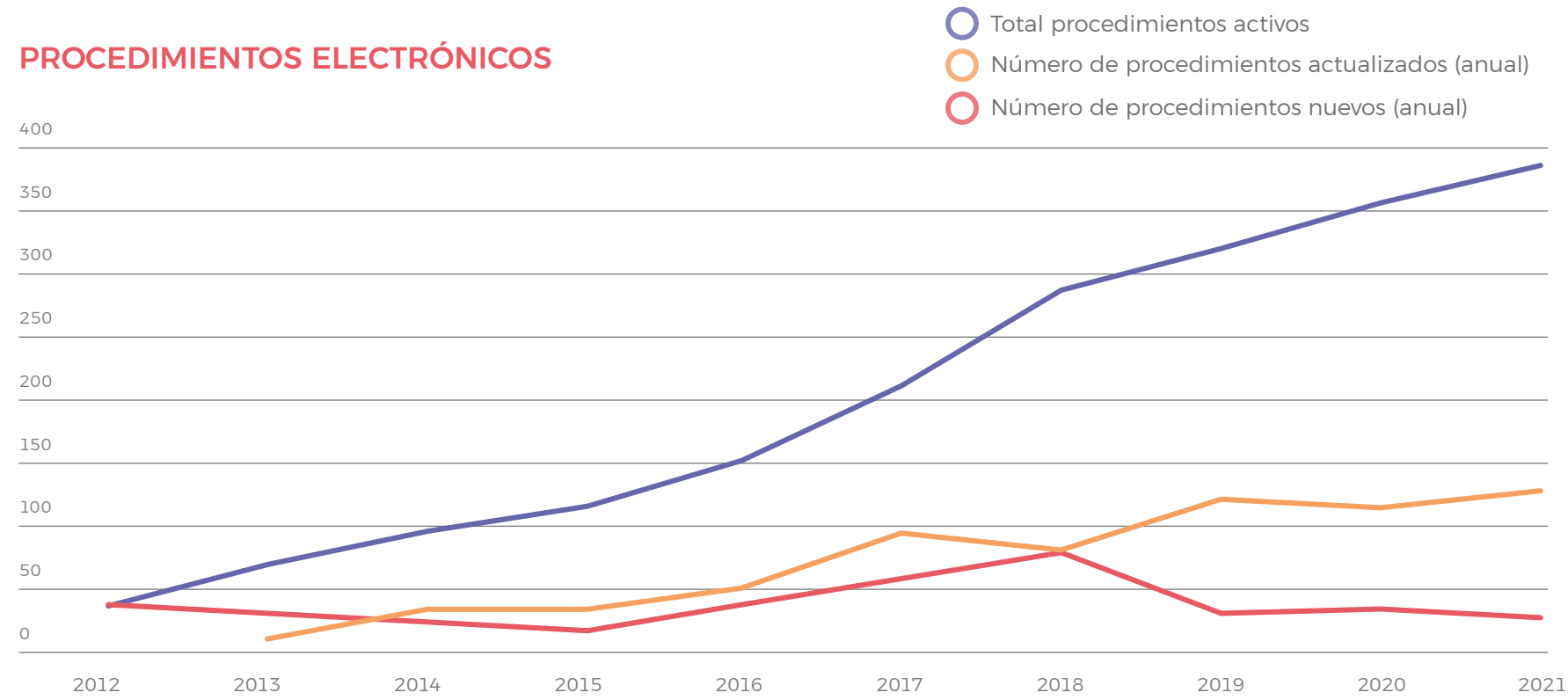

## USO DE LA SEDE

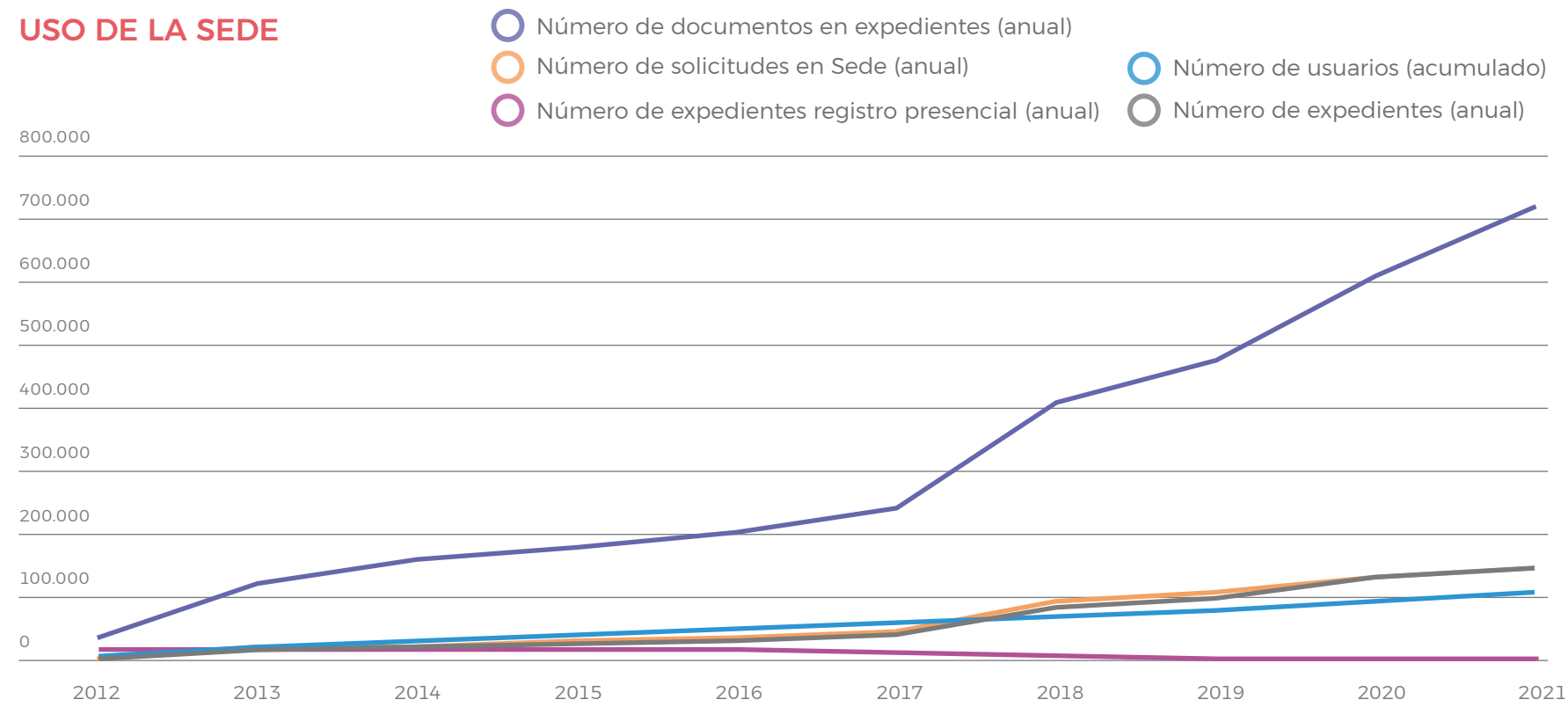

## Premio a la labor del GAP

El responsable del Gabinete de Análisis y Planificación de la Universidad de La Laguna, Andrés Palenzuela López, recogía el pasado mes de marzo, en el acto celebrado con motivo del *Día Institucional* del centro académico –y de manos de la rectora, Rosa Aguilar– un galardón con el que se reconocía la labor efectuada en el procesamiento de datos de los test PCR realizados en el programa de cribado impulsado en 2020 por la Universidad de La Laguna a causa de la pandemia de COVID-19. La forma de gestionarlo, totalmente segura, y la rapidez con la que se enviaban los resultados a las personas cribadas y autoridades sanitarias eran producto de un trabajo conjunto y esfuerzo compartido con el Instituto de Enfermedades Tropicales y Salud Pública de Canarias, también merecedor de este premio, que recogía en mano su director, Jacob Lorenzo.



# 9.2

## Contratación

Oferta de empleo público para el año 2021 del Personal Docente e Investigador de la Universidad de La Laguna (PDI):

### PERSONAL DOCENTE E INVESTIGADOR TURNO LIBRE

Grupos/Categorías	Numero de plazas (*)
<b>Catedrático de universidad</b>	8
<b>Profesor Titular de Universidad</b>	13
<b>Profesor Titular de Universidad</b>	6
<b>Profesor Contratado Doctor</b>	43
<b>Profesor Contratado Doctor</b>	6

(\*) Reserva de 6 plazas para el turno de discapacidad.

Oferta de empleo público para el año 2021 del Personal de Administración y Servicios Funcionario y Laboral de la Universidad de La Laguna (PDI):

### PERSONAL DE ADMINISTRACION Y SERVICIOS FUNCIONARIO. TURNO LIBRE

Escala	Grupo	Subgrupo	Nº de plazas
<b>Administrativa</b>	C	C1	6
<b>Ayudantes archivo, biblioteca y museos</b>	A	A2	1
<b>Gestión</b>	A	A2	2
<b>Total</b>			9

La Universidad de La Laguna convocó el curso 2021/2022 un total de 106 plazas de empleo público para PDI y PAS, y 13 plazas de promoción interna para el PAS



### PERSONAL DE ADMINISTRACION Y SERVICIOS LABORAL. TURNO LIBRE

Grupos profesionales especiales	Nº de plazas
<b>II Convenio Colectivo del Personal de Administración y Servicios Laboral de las universidades publicas canarias</b>	12

Oferta de promoción interna para el Personal de Administración y Servicios Funcionario y Laboral:

### PERSONAL DE ADMINISTRACION Y SERVICIOS FUNCIONARIO. PROMOCIÓN INTERNA

Grupo	Subgrupo	Escala	Nº de plazas
<b>A</b>	A1/A2	Gestión	2

### PERSONAL DE ADMINISTRACION Y SERVICIOS LABORAL. PROMOCIÓN INTERNA

Especialidad	Grupo Profesional	Nº Plazas
<b>Deporte</b>	Técnico especialista	1
<b>Biblioteca</b>	Técnico especialista	2
<b>Bioexperimental</b>	Técnico laboratorio	2
<b>Conserjería</b>	Oficial	1
<b>Biblioteca</b>	Oficial	1
<b>Auxiliar</b>	Auxiliar	1
<b>Total</b>		11

# 9.3

## Transparencia

El Portal de Transparencia de la Universidad de La Laguna alcanzaba el pasado curso una calificación de 9,69 puntos sobre 10 por parte del Comisionado de Transparencia y Acceso a la Información Pública de Canarias, tras finalizar la revisión de las alegaciones presentadas por las entidades que participan en el proceso de evaluación del Índice de Transparencia de Canarias 2020, un logro que colocaba a la institución académica lagunera entre las principales entidades distinguidas con este galardón.

Con este resultado, la Universidad de La Laguna incrementa de manera notable su nivel de cumplimiento de las obligaciones de publicidad activa previstas en la Ley de Transparencia y Acceso a la Información Pública de Canarias. El centro pasaba de los 5,65 puntos concedidos en 2017 a los 9,96 puntos obtenidos en 2022, un ascenso que ha sido el resultado de una mejora en el cumplimiento de los criterios que se valoran por cada una de las informaciones que se publican, en las que se valora el contenido, la forma, actualización, accesibilidad y reutilización.

Algunos de los aspectos que han contribuido a la evaluación han sido actuaciones como la aprobación, por parte del Consejo de Gobierno, del Reglamento de Transparencia y Acceso a la Información Pública de la Universidad de La Laguna y la transformación efectuada por el portal de transparencia para adaptar su estructura a los requerimientos de la Ley Canaria de Transparencia.

Con este Premio de Excelencia a la Transparencia Digital, que se concede anualmente, se reconocen las mejores prácticas en la carga y mantenimiento de los portales de transparencia y se incentiva, por ende, a la mejora permanente de la calidad en la rendición de las cuentas públicas.

### La Universidad de La Laguna se alzó el curso pasado con una valoración de 9,69 puntos en el Índice de Transparencia de Canarias, una puntuación que la coloca entre las entidades distinguidas con el Premio de Excelencia a la Transparencia Digital

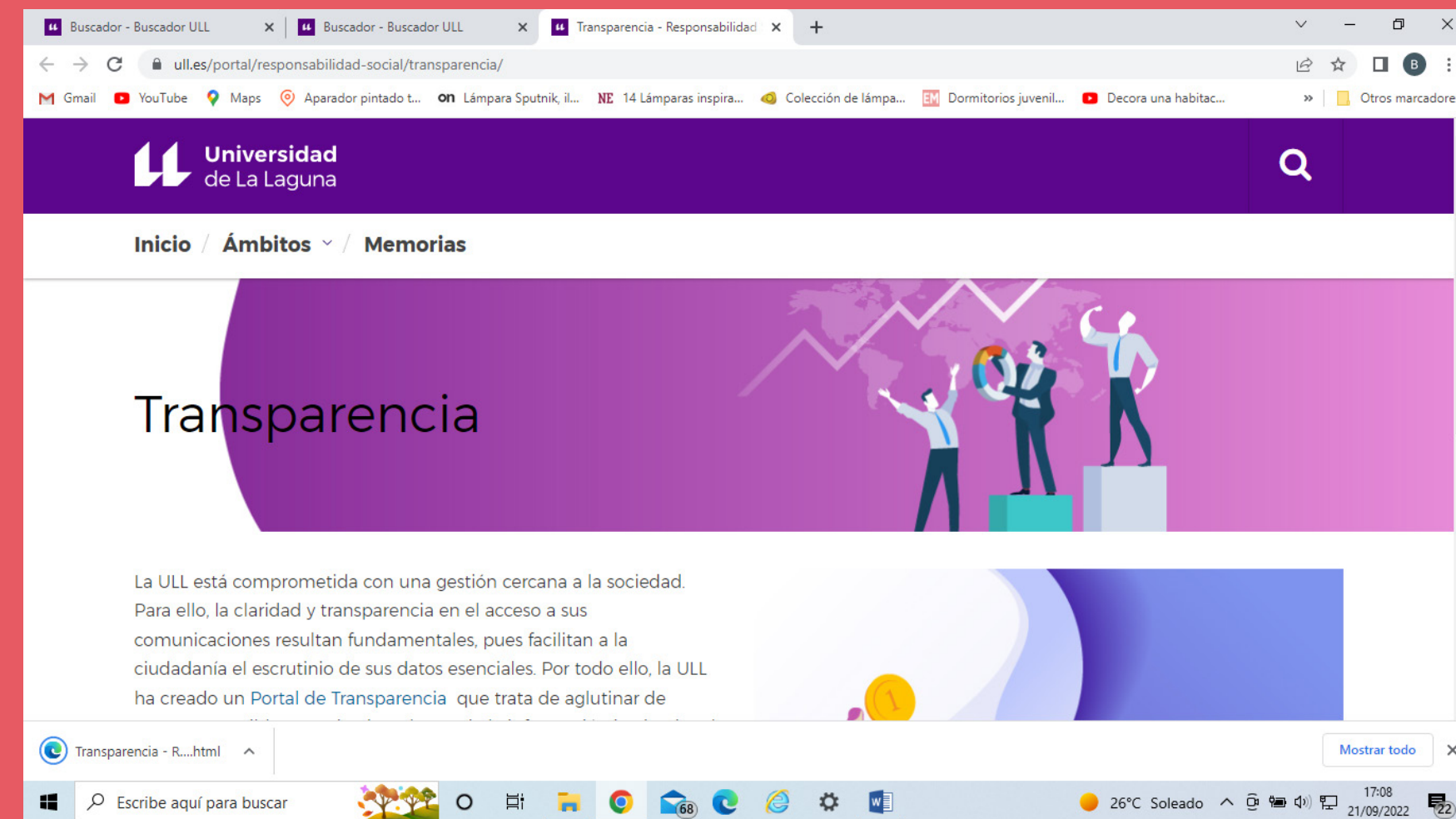

### Indicadores de transparencia

El índice de transparencia de Canarias se basa en cuatro indicadores: cumplimiento de la información obligatoria, cumplimiento del soporte web, cumplimiento de publicidad activa y de transparencia voluntaria. La calidad y garantías que ofrece este modelo han sido reconocidas con la obtención de diferentes reconocimientos, entre los que cabe destacar, el reciente Accésit del Premio a la Innovación en la XIII edición de los Premios Nacionales a la Calidad e Innovación en la Gestión Pública del Ministerio de Política Territorial y Función Pública del Gobierno de España, y el Premio NovaGob Excelencia 2019 al buen gobierno e integridad.

Hay que recordar que la Universidad de La Laguna estrenaba en julio de 2021 su nuevo portal de transparencia, que incluía una nueva estructura con más contenidos de mayor accesibilidad. Un paso adelante en su política de transparencia que ha comprendido también otras medidas, como la aprobación del Reglamento de Transparencia y el acceso a la información pública del centro académico.

# 9.4

## Presupuesto

Gastos		Inicial 2021 (€)	Inicial 2020 (€)	variación %
Capítulo I:	Gastos Personal	129.091.828,89	127.143.630,62	1,53%
Capítulo II	Gastos Corrientes Bienes y Servicios	26.164.389,90	25.914.988,17	0,96%
Capítulo III	Gastos Financieros	200.281,21	175.281,21	14,26%
Capítulo IV	Transferencias Corrientes	709.000,00	801.100,00	-11,50%
Capítulo VI	Inversiones Reales	10.366.000,00	5.762.500,00	79,89%
Capítulo VIII	Activos Financieros	600.000,00	1.200.000,00	-50,00%
Capítulo IX	Pasivos Financieros	568.500,00	568.500,00	0,00%
<b>Totales</b>		<b>167.700.000,00</b>	<b>161.566.000,00</b>	<b>3,80%</b>

Ingresos		Inicial 2021 (€)	Inicial 2020 (€)	variación %
Capítulo III	Tasas, Precios Públicos y otros ingresos	18.957.000,00	20.771.000,00	-8,73%
Capítulo IV	Transferencias Corrientes	133.214.000,00	135.976.000,00	-2,03%
Capítulo V	Ingresos Patrimoniales	935.000,00	625.000,00	49,60%
Capítulo VII	Transferencias de Capital	1.494.000,00	1.494.000,00	0,00%
Capítulo VIII	Activos Financieros	13.100.000,00	2.700.000,00	385,19%
<b>Totales</b>		<b>167.700.000,00</b>	<b>161.566.000,00</b>	<b>3,80%</b>

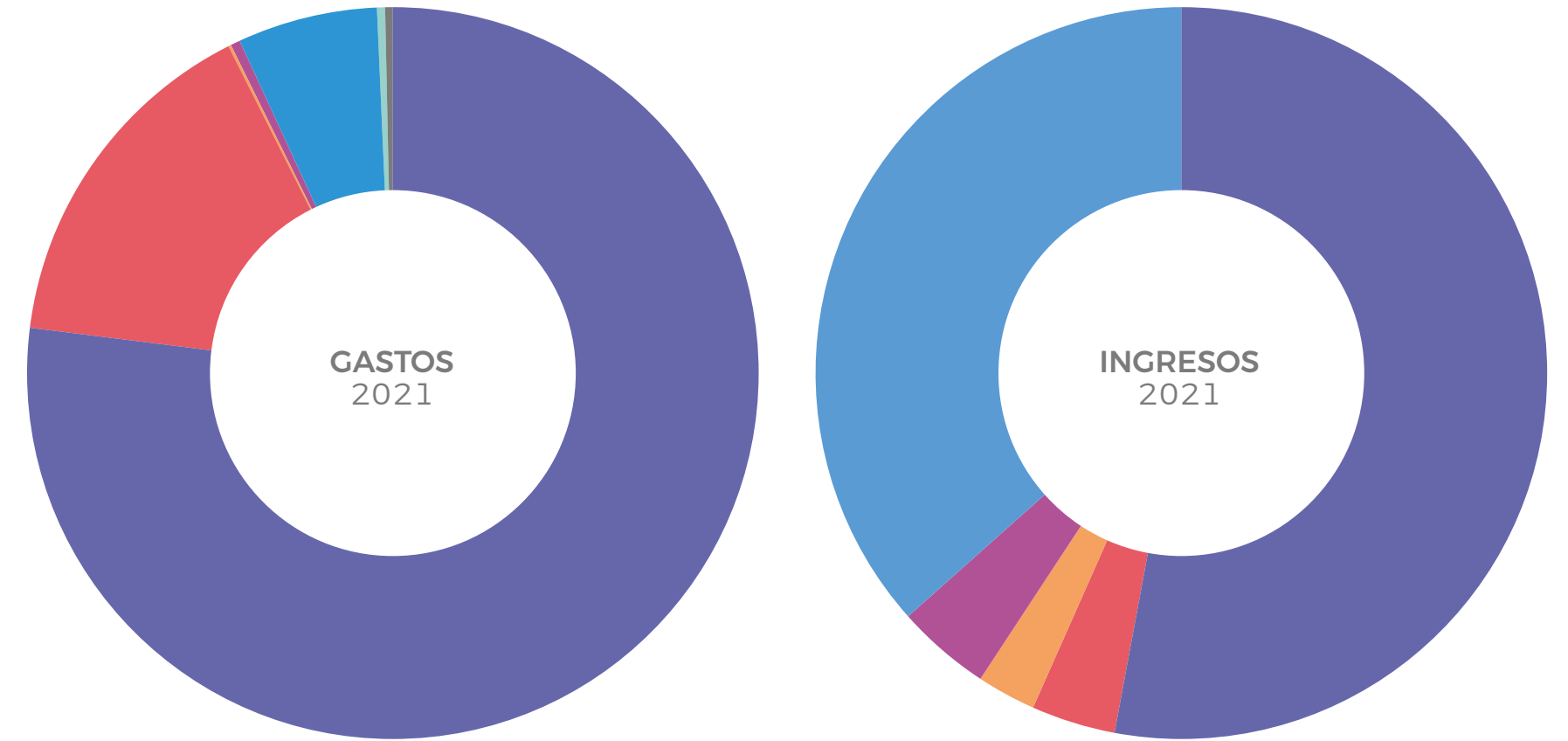

### Evolución de la financiación autonómica

Presupuesto Inicial Gobierno de Canarias para la Universidad de La Laguna	128.962.937,50	127.642.653,00
Financiación Básica	113.970.430,00	113.103.476,00
Complementos Retributivos	9.342.927,00	9.342.927,00
Transferencia Consejo Social	325.000,00	325.000,00
Reducción Precios Públicos	2.574.580,50	2.735.000,00
Nuevo Modelo de Financiación en DIIo	2.750.000,00	2.136.250,00
Presupuesto inicial	<b>167.700.000,00</b>	<b>161.566.000,00</b>
%Aportación CAC sobre presupuesto inicial	<b>76,90%</b>	<b>79,00%</b>



**Universidad**  
de La Laguna