

Memoria

22/23

Edición:

Secretaría General de la Universidad de La Laguna

Redacción, corrección de estilo y contenido

Secretaría General de la Universidad de La Laguna

Fotografía:

Archivo gráfico del Gabinete de Comunicación de la Universidad de La Laguna,
Portal de la ULL, Freepik, Struct Illustrations y Franuk.

Diseño y maquetación:

Fran Marrero



Esta Memoria Académica, correspondiente al curso académico 2022-23, refleja el compromiso de nuestra comunidad universitaria, un colectivo de casi 23.000 personas, para cumplir el encargo que recibe de la sociedad, que no es otro que el de gestionar, pensando en el interés general, el servicio público de educación superior.

El curso 2022-2023 ha estado marcado, indudablemente, por la entrada en vigor de la Ley Orgánica del Sistema Universitario, cuyo desarrollo y aplicación práctica están aún por implementar. Asimismo, el día 13 de marzo de 2023 se celebró el acto de votación para elegir al Rector o Rectora de la ULL, dando lugar al relevo en el equipo de Gobierno. Cabe destacar que los comicios se celebraron de forma telemática, lo que ha constituido un hito notable, aumentando significativamente la participación respecto a ocasiones previas.

Desde el punto de vista de la gobernanza, cabe destacar también que la Universidad de La Laguna celebró el pasado mes de diciembre de 2022 los comicios, de manera totalmente digital, para la elección de los representantes al Claustro en el sector del alumnado. Junto a ello, el pasado mes de julio se ha llevado a cabo la renovación parcial, del Consejo de Gobierno en aquellos sectores cuyo mandato se renueva cada dos años, estos, representantes de alumnado claustral y de direcciones de departamentos e institutos universitarios.

Desde la perspectiva del proceso de reconocimiento de la calidad de la enseñanza que se imparte en nuestro centro y de la repercusión internacional de nuestra institución, tanto en los rankings del Shanghai Global Ranking of Academic Subjects (GRAS2022), como en los correspondientes al Center of World University Rankings (CWUR), la Universidad de La Laguna se sitúa en posiciones destacadas. Ello no representa más que un indicio, entre otros, del esfuerzo denodado de todos los miembros de la Comunidad Universitaria, en sus distintas facetas de responsabilidad, para que la ULL vea reconocida su innegable calidad dentro de las Universidades españolas y europeas. Destacar también, en este sentido, la participación de la ULL en la alianza de universidades europeas Stars EU, compuesta por nueve instituciones académicas, que en marzo de 2023 se reunía en la Universidad de la Laguna. Felizmente, esta iniciativa obtenía en julio del presente año el reconocimiento de la Comisión Europea en el marco de la convocatoria Erasmus+ Universidades Europeas de 2023.

Esta Memoria contiene también un relato sobre el compromiso de la ULL por ser una Universidad pública eficiente y de calidad, pero también por ser una Universidad más inclusiva, solidaria y responsable, tanto social como medioambientalmente. No se trata, por tanto, de realizar únicamente un recuento contable fiel de hechos y datos, sino de contar también la historia reciente de nuestra institución, de relatar la historia de las personas que formamos parte de ella, porque juntos/as construimos esta Universidad de La Laguna de la que sentirnos orgullosos/as.

Francisco Javier García Rodríguez
Rector

Indice

| | |
|-------------------------------|-----|
| 1. Histórico | 02 |
| 2. Actos & Eventos 2022-2023 | 20 |
| 3. Organización Universitaria | 36 |
| 4. Estudios y Estudiantes | 67 |
| 5. Investigación | 87 |
| 6. Sociedad y Entorno | 110 |
| 7. Internacionalización | 137 |
| 8. Servicios de Campus | 149 |
| 9. Administración | 162 |
| 10. Servicios de Campus | 172 |

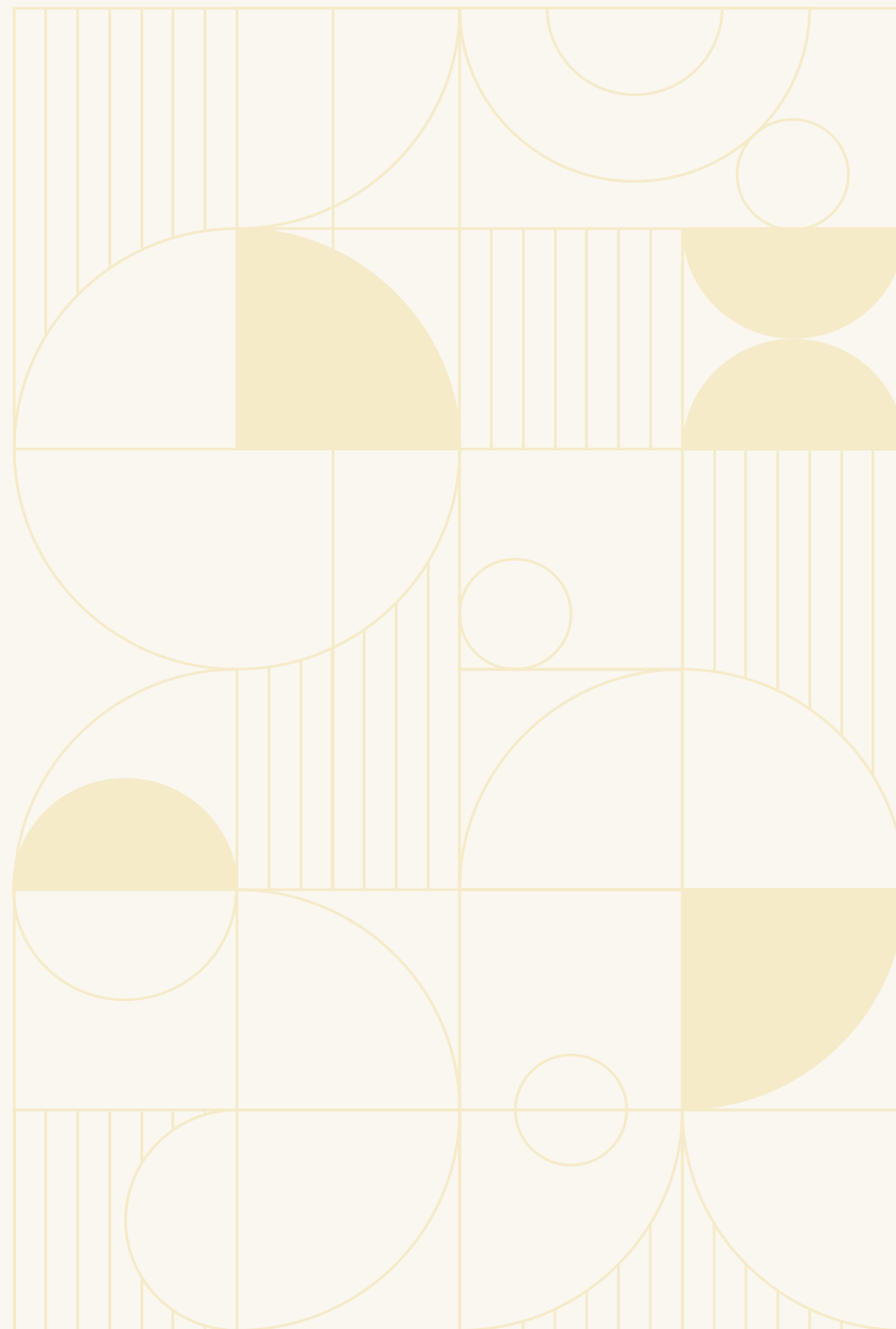

1. Histórico

1.1 Creación de centros por orden cronológico

1.2 Rectores y Rectoras 1818 - 2023

1.3 Secretarios y Secretarías Generales 1927-2023

1.4 Honores y distinciones

1.5 Consejo de Gobierno

1.6 Consejo Social

1.7 Claustro

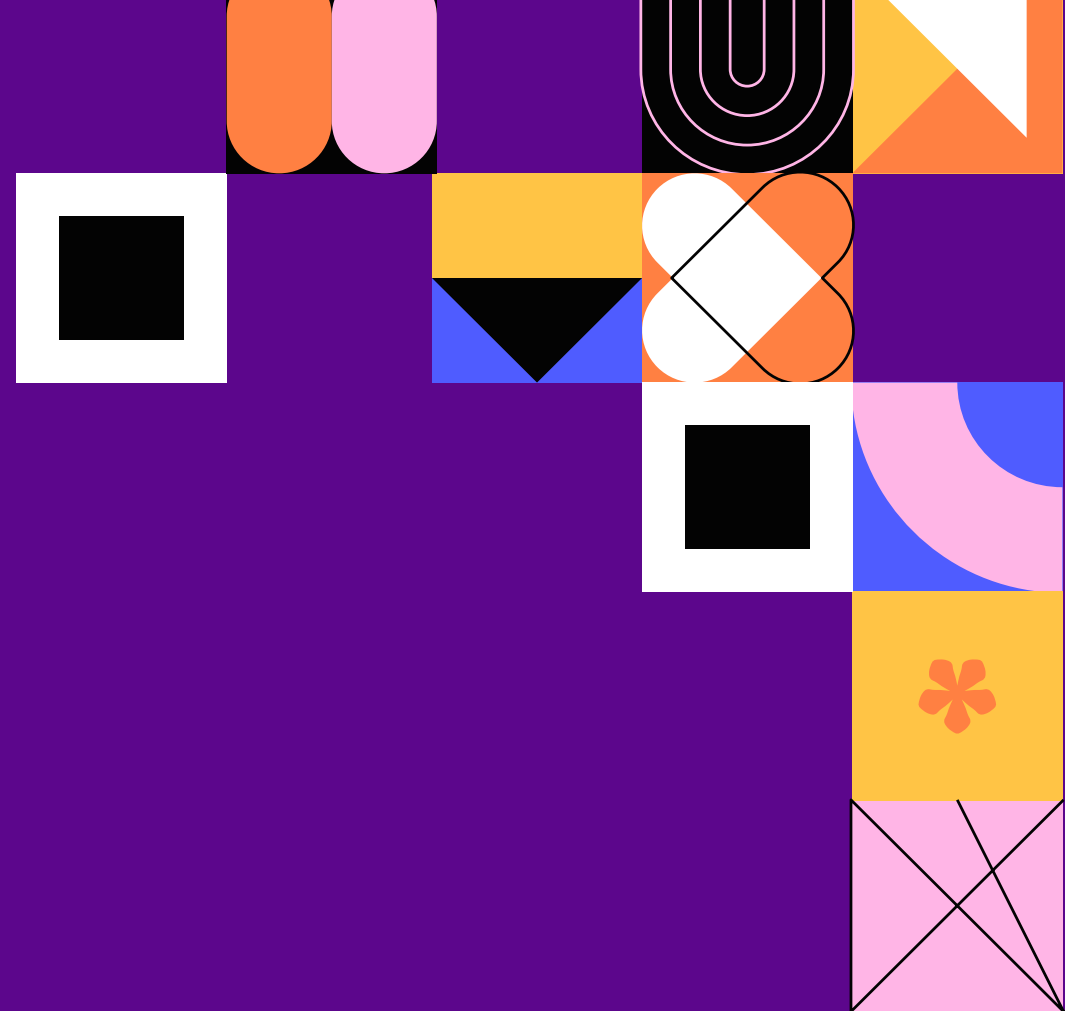

1.1

Creación de centros por orden cronológico

1927

Facultad de Ciencias
(Sección de Químicas)
Facultad de Derecho

1942

Facultad de Filosofía y Letras
(Lenguas Clásicas)

1947

Facultad de Filosofía y Letras
(Lenguas Románicas)

1963

Facultad de Filosofía y Letras (Filología Inglesa)
Facultad de Filosofía y Letras (Geografía e Historia)

1967

Facultad de Ciencias
(Sección Biológicas)

1968

Facultad de Medicina

1969

Facultad de Ciencias
(Sección Matemáticas)

1972

Escuela Universitaria de Ciencias Empresariales
Escuela Universitaria de Profesorado de E.G.B.

1973

Escuela Universitaria de Arquitectura Técnica

1974

Facultad de Farmacia

1975

Facultad de Ciencias Económicas y Empresariales

1977

Escuela Universitaria de Enfermería

1978

Escuela Universitaria de Trabajo Social
Facultad de Biología
Facultad de Matemáticas

1979

Facultad de Bellas Artes

1982

Facultad de Filología
Facultad de Filosofía, Psicología y Ciencias de la Educación
Facultad de Geografía e Historia
Facultad de Químicas (Sección de Físicas)

1.1 Creación de centros por orden cronológico

1987

Escuela Universitaria de Enfermería y Fisioterapia

1988

Facultad de Ciencias de la Información

1989

Facultad de Física
Facultad de Psicología

1990

E. Téc. Superior de Náutica, Máquinas y Radioelectrónica Naval

Escuela Técnica Superior de Ingeniería Informática

1991

Escuela Técnica Superior de Ingeniería Agraria

1995

Facultad de Educación

1999

Facultad de Ciencias Políticas y Sociales

2003

Escuela Técnica Superior de Ingeniería Civil e Industrial

2018¹

Facultad de Bellas Artes²

Facultad de Psicología y Logopedia y

Facultad de Farmacia³

¹ Creación por Decreto 131/2018, de 22 de mayo de 10 de septiembre, por el que se acuerda la creación, por segregación de otras facultades, de tres centros en la Universidad de La Laguna.

² La Facultad de Bellas Artes surge tras la separación de la Facultad de Humanidades

³ Psicología y Logopedia y Farmacia surgen tras separarse de la Facultad de Ciencias de la Salud.

1.1 Creación de centros por orden cronológico

Centros adscritos

1978

Escuela Universitaria de Enfermería Nuestra Señora de Candelaria⁴

2006

Escuela Superior de Turismo Iriarte⁵

2014

Escuela Universitaria de Turismo Santa Cruz de Tenerife⁶

Proceso de fusión de centros

2014⁷

Facultad de Ciencias

Facultad de Ciencias de la Salud

Facultad de Ciencias Políticas, Sociales y de la Comunicación
Facultad de Ciencias

Facultad de Economía, Empresa y Turismo

Facultad de Humanidades

Escuela Politécnica Superior de Ingeniería

Escuela Superior de Ingeniería y Tecnología

2015

Escuela de Doctorado y Estudios de Posgrado⁸

⁴ Adscripción a la Universidad de La Laguna por Orden de 29 de junio de 1978 (B.O.E. de 14 de agosto de 1978)

⁵ Adscripción a la Universidad de La Laguna por Decreto 85/2006 de 20 de junio (B.O.C. de 3 de julio de 2006)

⁶ Adscripción a la Universidad de La Laguna por Decreto 105/2013 de 17 de octubre (B.O.C. de 31 de octubre de 2013)

⁷ Creación de diversos centros, por fusión, en la Universidad de La Laguna por Decreto 61/2014, de 5 de junio (B.O.C. de 12 de junio de 2014) Creación por Decreto 96/2015, de 22 de mayo (B.O.C. de 1 de junio de 2015)

⁸ Creación por Decreto 96/2015, de 22 de mayo (B.O.C. de 1 de junio de 2015)

1.2

Rectores y rectoras (1818-2023)

Universidad de San Fernando

1818-1820

Pedro Bencomo y Rodríguez

1820-1822

Francisco Martínez de Fuentes

1822-1823

Ignacio Llerena y Franchy

1826-1828

Pedro Bencomo y Rodríguez

1829-1830

José de la Trinidad Penedo

1835-1840

Antonio Porlier

1840-1841

José de la Trinidad Penedo

1841-1843

Isidoro Rivero y Peraza de Ayala

1843-1843

José Antonio Morales

1843-1844

Isidoro Rivero y Peraza de Ayala

1844-1845

Nicolás Calzadilla

1845-1845

José Antonio Morales

Sección Universitaria

1913-1922

Adolfo Cabrera Pinto

1922-1926

José Ramón Orúe y Arregui

1926-1927

José Escobedo y González-Alberú

Universidad de La Laguna

1927-1931

José Escobedo y González-Alberú

1931-1931

Carlos Sanz Cid

1931-1935

Francisco Hernández Borondo

1931-1936

Jesús Maynar Dupla

1937-1945

José Escobedo y González-Alberú

1947-1951

José Ignacio Alcorta Echebarría

1951-1963

Alberto Navarro González

1963-1968

Antonio González y González

1968-1972

Jesús Hernández Perera

1972-1973

Benito Rodríguez Ríos

1973-1976

Enrique Fernández Caldas

1976-1980

Antonio Bethencourt Massieu

1980-1985

Gumersindo Trujillo Fernández

1986-1990

José Carlos Alberto Bethencourt

1990-1995

María Luisa Tejedor Salguero

1995-1999

Matías López Rodríguez

1999-2003

José S. Gómez Soliño

2003-2007

Ángel M. Gutiérrez Navarro

2007-2015

Eduardo Doménech Martínez

2015-2019

Antonio Martinón Cejas

2019-2023

Rosa M^a Aguilar China

2023

Francisco Javier García Rodríguez

1.3

Secretarios y secretarias generales (1927-2023)

1927-1931

Juan Reyes y Vega

1931-1933

Rafael de Pina y Milau

1933-1972

Eulogio Alonso Villaverde Moris

1972-1976

Gumersindo Trujillo Fernández

1976-1980

Jorge Fuentes Duchemín

1980-1982

Aureliano Yanes Herrero

1982-1984

José Manuel Álvarez de la Rosa

1984-1986

Juan Hernández Bravo de Laguna

1986-1987

Francisco Clavijo Hernández

1987-1987

Alberto Génova Galván

1987-1988

Eloy Ruiloba Santana

1988-1990

Juan Trujillo Jacinto del Castillo

1980-1985

Gumersindo Trujillo Fernández

1986-1990

José Carlos Alberto Bethencourt

1990-1993

Juan Carlos Moreno Piquero

1993-1995

José Luis Sánchez Parodi Pascua

1995-1997

Pedro Yanes Yanes

1997-2001

Francisco L. Hernández González

2001-2003

Gloria P. Rojas Rivero

2003-2007

Fátima C. Flores Mendoza

2007-2011

Fernando L. Rosa González

2011-2014

Juan Manuel Rodríguez Calero

2014-2015

José María Palazón López

2015-2019

Dulce M^a Cairós Barreto

2019-2023

M^a Elvira Afonso Rodríguez

2023

Juan Antonio García García

1.4

Honores y distinciones

RECTOR HONORARIO

Antonio González González
1976

MEDALLAS DE HONOR

S. M. la Reina de España
1991

Francisco Tomás y Valiente
1996

César Manrique Cabrera (concedida a título póstumo)
2022

MEDALLAS DE ORO

Felipe González Vicens
1987

Severo Ochoa
1988

Jorge Fuentes Duchemín
1991

Antonio Bethencourt Massieu
1991

Juan Álvarez Delgado
1991

Agustín Arévalo Medina
1991

Nácere Hayek Calil
1991



Jesús Hernández Perera
1991

José M. de Armas Núñez
1991

Excmo. Cabildo Insular de Tenerife
2003

Francisco Sánchez Martínez
2007

Excmo. Ayuntamiento de Adeje
2014

Antonio Tejera Gaspar
2017

Los Sabandeños
2017

Manuel Álvarez de la Rosa
2019

José Manuel Méndez Pérez
2019

Ángela Sierra González
2019

María Luisa Tejedor Salguero
2019

Ángeles Betancor Yanes
2019

Fernando Rodríguez Junco
2019

Ramón E. Rojas Hernández
2019

1.4 Honores y distinciones

DOCTORES HONORIS CAUSA

1976

Agustín Millares Carlo
D. Rafael Caldera

1983

José L. Botella Llusia
Alfredo Kraus Trujillo

1985

Luis Diego Cuscoy

1990

Manuel Alvar López
Alejandro Cioranescu

1992

Russel J. Reiter
Julián M. Davidson
Gregorio Salvador Caja
Alberto Sartoris

1994

Federico Mayor Zaragoza
Fernando Lázaro Carreter

José Carlos Alberto Bethencourt

M^a Rosa Alonso Rodríguez

1996

Ciudad de San Cristóbal de La
Laguna

1997

Emilio Lledó Íñigo
Leoncio Afonso Pérez

1998

Hans Erih Diemath
Manuel Elkin Patarroyo Murillo
Miguel Ángel Ladero Quesada
Antonio Romeu de Armas

2000

José Luis Pinillos Díaz

2005

Luis Sainz de Medrano Arce
Manuel Carlos Palomeque López

2006

Manuel Cardona Castro
Carlos M^a Romeo Casabona

2007

Antonio García García
Javier Muguerza Carpintier

2009

José Luis Fernández Pérez

2012

Tomás González Rolán
Manuel Segura Morales

2015

Federico Corriente Córdoba
Michel Denis

2016

Juan Esteban Beckman Abramson
Manuel Blahnik Rodríguez

2018

Antonio López Alonso

2019 (*)

Pedro Valentín de Pablo Contreras
Margarita Salas Falgueras (concedido a
título póstumo)
Serge Fauchereau

2021 ()**

Karl Barry Sharpless
María Teresa Anguera Argilaba
Antonio Fernández de Buján y Fernández

(*) Acto de investidura celebrado el 17 de febrero de 2022 debido a las restricciones establecidas a causa de la pandemia de COVID-19

(**) Acto de investidura celebrado el 29 de abril de 2022 debido a las restricciones establecidas a causa de la pandemia de COVID-19.

1.4 Honores y distinciones

LECCIONES INAUGURALES 1928-2023

1928-1929

ESCOBEDO G. ALBERÚ José; La universidad de Canarias: Apuntes para su historia desde su primera fundación en 1701 hasta el presente

1951-1952

ALCORTA Y ECHEVARRÍA Juan Ignacio; Lo ético en el existencialismo

1955-1956

PINO PÉREZ Francisco; Aspectos modernos del análisis químico

1969-1970

SALVADOR Gregorio; Comentarios estructurales a Cien años de soledad

1972-1973

SMITH ÁGRADA José María; En torno a la facultad de medicina

1975-1976

MIQUEL Juan; Aenigma

1988-1989

NUEZ CABALLERO Sebastián de la; Galdós y América

1989-1990

CUENCA GARCÍA Eduardo; La consolidación de la unificación económica en Europa

1991-1992

TEJERA GASPAS Antonio; Mitología de las culturas prehistóricas de las islas Canarias

1992-1993

GONZÁLEZ Pedro; Breve visión interesada del arte contemporáneo en Tenerife

1995-1996

BASTIDA TIRADO José; Evolución tecnológica de los buques mercantes

1999-2000

PICO GRAÑA Berta; La imagen mítica de Canarias en los relatos de viajeros franceses (siglos XV-XIX)

2002-2003

GONZÁLEZ HERMOSO Carlos; Formación de la población universitaria en un estilo de vida saludable

2003-2004

MELÉNDEZ-HEVIA Enrique; La selección natural y la termodinámica en la evolución biológica : del origen de la vida al cáncer

2004-2005

RODRÍGUEZ MARTÍN Ángel; Islas, empresas y universidad: compartiendo horizontes

1.4 Honores y distinciones

2005-2006

LLABRÉS MARTÍNEZ Matías A.; Investigación y desarrollo farmacéutico: demanda social e innovación

2006-2007

OREJA RODRÍGUEZ Juan Ramón; Implicaciones estratégicas del diagnóstico del entorno organizativo

2007-2008

NAZCO HERNÁNDEZ María Isabel; Conversaciones, reflexiones sobre el arte contemporáneo de Canarias. Eduardo y Maud Westerdahl

2008-2009

PÉREZ GONZÁLEZ Ramón; Insularidad, aislamiento, isleidad

2009-2010

GARCÍA RAMOS Juan Manuel; Elogio de la literatura

2010-2011

VEGA RODRÍGUEZ Manuel de; Cerebro, cuerpo y significado

2011-2012

MAURICIO DOMÍNGUEZ Francisco; La Física como fuente del conocimiento y bienestar

2012-2013

DE PABLOS COELLO José Manuel; Ensayo en tres actos sobre la comunicación y el espíritu de la academia

2013-2014

MORENO RUÍZ Lorenzo; 25 años en la Universidad de La Laguna: una mirada retrospectiva a los aspectos docente e investigador

2014-2015

BERMEJO DÍAZ Antonio C.; Navegación marítima, estudios de Náutica y experiencias bajo las estrellas

2015-2016

SOBRINO VESPERINAS Eduardo; Un elefante en el jardín: Aportaciones de la Ingeniería Agronómica para paliar el hambre en el siglo XXI

2016-2017

ACOSTA RODRÍGUEZ Víctor; Lenguaje e inclusión educativa. Reflexiones para atenuar el fracaso escolar.

2017-2018

GONZÁLEZ DE LA FE Teresa; Sociología para la sociedad del conocimiento

2018-2019

MILITELLO MILITELLO Carmelo; El ingenio. La ingeniería. Nuestras ingenieras e ingenieros

2019-2020

SEVILLA GONZÁLEZ Carmen; La igualdad jurídica: Un proyecto inacabado (perspectiva desde el derecho comparado)

2020-2021

MARRERO ACOSTA Javier; La educación en tiempos inciertos

2021-2022

MARTIN GARCIA Victor Sotero; La química orgánica sintética como ciencia esencial en el desarrollo de la humanidad

2022-2023

BORGES JURADO Ricardo; Investigar: La pasión de cada día

1.5

Consejo de Gobierno

RECTORA

Rosa María Aguilar Chinaea
(hasta el 27 de abril de 2023)

RECTOR

Francisco Javier García Rodríguez
(desde el 27 de abril de 2023)

SECRETARIA GENERAL

M^a Elvira Afonso Rodríguez
(hasta el 27 de abril de 2023)

SECRETARIO GENERAL

Juan Antonio García García
(desde el 27 de abril de 2023)

GERENTE

Juan Manuel Plasencia Mendoza
(hasta el 12 de mayo de 2023)

María Teresa Covisa Rubia

(desde el 15 de mayo de 2023)

DESIGNADOS POR LA RECTORA (hasta el 3 de mayo de 2023)

María Montserrat Acosta González

Luis Gabriel Cabrera Armas

Dolores Lidia Cabrera Pérez

José María Castillo-Olivares Barberán

José Carlos González González

María Zuleyma González Herrera

Cecilia Loaisa Lara

Francisco Manuel González Ruiz

Gloria Lastenia Hernández Zamora

Juan Albino Méndez Pérez

Rocío Peña Vázquez

Ernesto Pereda de Pablo

Jorge Riera Ledesma

María Teresa Rodríguez de la Rosa

Esther Torrado Martín-Palomino (hasta 2022)

Néstor Vicente Torres Darías

DESIGNADOS POR EL RECTOR (desde el 3 de mayo de 2023)

Antonio Aparicio Juan

Vicente Blanco Pérez

Candela Díaz García

José Manuel García Fraga

Inmaculada González Pérez

María Rosario Hernández Borges

Isabel León Pérez

Alfonso Ruiz Rallo

REPRESENTANTES CLAUSTRALES

Jesús Alonso Hernández

Chaxiraxi María Escuela Cruz (hasta nov. 2022)

Eduardo Febles Díaz

Desiré Fernández Páez

María Aránzazu García Pizarro

Francisco Javier García Rodríguez (hasta abril 2023)

Jorge Enrique García Rojas

Dulce María González Doreste

Manuel González Mauricio

Ginés Guirao Pérez

María Begoña Leiva Ormazábal

Elisa Marrero Gutiérrez

María Moreno Fraga

María Inmaculada Rey Merino

Jesús Rodríguez Junco

Daniel Silvestre Mena

Carmen Dolores Sosa Castilla

Sergio Tejera González

Brian Trujillo Pérez

Bienvenida Vega Barreto

(a partir de julio 2023)

Aguiar Osorio, Paula

Castilla Jiménez, Oliver

Delgado Rodríguez, Aridani

Martín Gutiérrez, Jorge

Moreno Hernández, François

Nogales Saiz, Natalia

Ortega Otero, Juan Manuel

Paz Pais, Andrés

Rodríguez Díaz, Nuria I.

Sosa Rivero, Carla

REPRESENTANTES DE DECANATOS DE FACULTAD Y ESCUELAS

Susana Abdala Kuri

María del Mar Afonso Rodríguez

María Ángeles Alonso Rodríguez

Plácido E Bazo Martínez (hasta 2022)

Esperanza María Ceballos Vacas (desde julio 2023)

José Adrián García Rojas

Javier Medina López

1.5 Consejo de Gobierno

Felipe A Monzón Peñate

Alfonso Ruiz Rallo (hasta mayo 2023)

REPRESENTANTES DE DEPARTAMENTOS

José Manuel Alonso López (hasta julio 2023)

Juan M Bethencourt Pérez (hasta julio 2023)

Antonio Cano Ginés

Ramón Casillas Ruiz (desde julio 2023)

José A. González Almeida (desde julio 2023)

Pedro R Gutiérrez Hernández (hasta julio 2023)

Ana Isabel Jiménez Abizanda (desde julio 2023)

Ana M Lancha Bernal

Manuel Ledesma Reyes (desde julio 2023)

Adriana Fabiola Martín Cáceres (hasta julio 2023)

Felipe San Luis Gutiérrez (hasta julio 2023)

Fernando Luis Rosa González (desde julio 2023)

REPRESENTANTES DE INSTITUTOS UNIVERSITARIOS

Jacob Lorenzo Morales (desde julio 2023)

Hipólito Marrero Hernández (hasta julio 2023)

REPRESENTANTES DEL CONSEJO SOCIAL

Juan Cruz Ruiz (hasta 2022)

José Miguel González Hernández

Amparo López Vergara

María Dolores Pelayo Duque



Sesiones plenarias del Consejo de Gobierno

El Consejo de Gobierno de la Universidad de La Laguna celebró en el curso académico 2022/2023 un total de doce sesiones plenarias, ocho de ellas extraordinarias y cuatro ordinarias.

SESIONES ORDINARIAS

8 de noviembre de 2022

10 de febrero de 2023

9 de mayo de 2023

19 de julio de 2023

SESIONES EXTRAORDINARIAS

28 de noviembre de 2022

20 de diciembre de 2022

16 de enero de 2023

20 de marzo de 2023

28 de marzo de 2023

31 de mayo de 2023

15 de junio de 2023

26 de julio de 2023

1.5 Consejo de Gobierno



Julio de 2023

El Consejo de Gobierno renueva su composición mediante elecciones parciales.

El Consejo de Gobierno celebró el 19 de julio una sesión plenaria entre cuyos asuntos estaba la propia conformación del órgano colegiado toda vez que se habían celebrado elecciones parciales a diferentes sectores: alumnado con representación en el Claustro, direcciones de Departamento e Institutos Universitarios, cuyo mandato en el Consejo de Gobierno dura 2 años, así como para cubrir diferentes vacantes entre el PDI y representantes de Decanatos y Direcciones de Escuelas Universitarias.

1.5 Consejo de Gobierno

Disposiciones Generales aprobadas por el Consejo de Gobierno

Acuerdo 3 b) de 8-11-2022 del Consejo de Gobierno de la Universidad de La Laguna, por el que se aprueba la modificación parcial del Reglamento de Reconocimiento de Créditos por Participación en Actividades Universitarias en Enseñanzas Oficiales de Grado en la Universidad de La Laguna.

Acuerdo 3 d) de 8-11-2022 del Consejo de Gobierno de la Universidad de La Laguna, por el que se aprueba la modificación parcial del Reglamento de Evaluación y Calificación sobre los tribunales de quinta y sucesivas convocatorias.

Acuerdo 5 a) de 8-11-2022 del Consejo de Gobierno de la Universidad de La Laguna, por el que se aprueba la modificación de la Normativa de Régimen de Dedicación y Permanencia en Estudios de Doctorado.

Acuerdo 5 d) de 8-11-2022 del Consejo de Gobierno de la Universidad de La Laguna, por el que se aprueba la propuesta de modificación del Reglamento de Organización y Funcionamiento del Consejo de Gobierno de la Universidad de La Laguna.

Acuerdo 3 b) de 20-12-2022 del Consejo de Gobierno de la Universidad de La Laguna por el que se aprueba el nuevo Reglamento para la creación, organización y funcionamiento de las Cátedras Institucionales y de Empresa de la Universidad de La Laguna.

Acuerdo 4 b) de 20-12-2022 del Consejo de Gobierno de la Universidad de La Laguna, por el que se aprueba el nuevo Reglamento por el que se regulan los Institutos Universitarios de Investigación de la Universidad de La Laguna.

Acuerdo 5 c) de 20-12-2022 del Consejo de Gobierno de la Universidad de La Laguna, por el que se aprueba la modificación del Reglamento de Organización Docente de la Universidad de La Laguna.

Acuerdo 6 de 20-12-2022 del Consejo de Gobierno de la Universidad

de La Laguna, por el que se eleva al Consejo Social la modificación de la Normativa de Progreso y Permanencia de Títulos Oficiales de la Universidad de La Laguna.

Acuerdo 7 a) de 20-12-2022 del Consejo de Gobierno de la Universidad de La Laguna, por el que se aprueba la modificación del artículo 9. 1 del Reglamento por el que se regula el voto electrónico en los procesos de elección de los Órganos de Gobierno y Representación de La Universidad de La Laguna.

Acuerdo 3 a) de 20/03/2023 del Consejo de Gobierno de la Universidad de La Laguna, por el que se aprueba el nuevo Reglamento del Consejo de Estudiantes.

Acuerdo 3 b) de 20/03/2023 del Consejo de Gobierno de la Universidad de La Laguna, aprobar la modificación del Reglamento de Admisión y Matrícula de las Titulaciones Oficiales de la Universidad de La Laguna.

Acuerdo 5 b) de 28/03/2023 del Consejo de Gobierno de la Universidad de La Laguna, por el que se aprueba el nuevo Reglamento de la Unidad de Mediación y Asesoramiento para la convivencia de la Universidad de La Laguna (UNIMAC).

Acuerdo 5 c) de 28/03/2023 del Consejo de Gobierno de la Universidad de La Laguna, por el que se aprueba el Reglamento de Convivencia de la Universidad de La Laguna.

Acuerdo 5 d) de 28/03/2023 del Consejo de Gobierno de la Universidad de La Laguna, por el que se aprueba el Reglamento de Régimen Disciplinario del Estudiantado de la Universidad de La Laguna.

Acuerdo 1 de 28/03/2023 del Consejo de Gobierno de la Universidad de La Laguna, por el que se aprueba la normativa de acceso y consulta del patrimonio bibliográfico histórico de la Universidad de La Laguna.

Acuerdo 6 del apartado c) de 31-05-2023 del Consejo de Gobierno de la Universidad de La Laguna, de modificación parcial del Reglamento de prácticas externas. Acuerdo adoptado por el Consejo de Gobierno de la ULL en su sesión extraordinaria de 31 de mayo de 2023 sobre Modificación parcial del reglamento de trabajo fin de grado.

Acuerdo 6 del apartado a) de 31-05-2023 del Consejo de Gobierno de la Universidad de La Laguna, sobre modificación parcial del Reglamento de Evaluación y Calificación.

1.6

Consejo Social

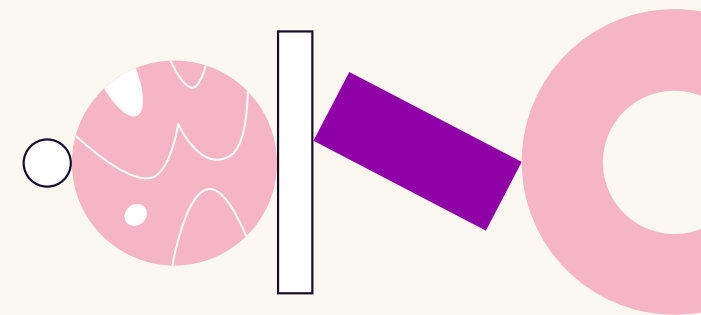

PRESIDENTA

María Dolores Pelayo Duque

Gobierno de Canarias

COMUNIDAD UNIVERSITARIA

Francisco J. García Rodríguez

Rector

Juan Antonio García García

Secretario General

María Teresa Covisa Rubia

Gerente

Néstor Vicente Torres Darías

Profesorado

Brian Trujillo Pérez

Alumnado

Jesús Rodríguez Junco

Personal de Administración y Servicios (PAS) Intereses Sociales

REPRESENTACIÓN DEL GOBIERNO DE CANARIAS

María Dolores Pelayo Duque

Juan Cruz Ruiz

José Miguel González Hernández Gobierno de Canarias

REPRESENTACIÓN DE LOS SIETE CABILDOS

María Isabel Bello · Cabildo de Tenerife

Susana Machín Rodríguez · Cabildo de La Palma

Rosa Elena García Meneses · Cabildo de La Gomera

Tatiana Brito Gutiérrez · Cabildo de El Hierro

Olaia Morán Ramírez · Cabildo de Gran Canaria

Adargoma Hernández Rodríguez · Cabildo de Fuerteventura

María Dolores Corujo Berriel · Cabildo de Lanzarote

REPRESENTACIÓN DE ORGANIZACIONES SINDICALES

Manuel Isidro Navarro Ramos · Organización Sindical (U.G.T.)

José Ramón Barrosos Arteaga · Organización Sindical (CCOO)

REPRESENTACIÓN DE ASOCIACIONES EMPRESARIALES

Fernando Berge Royo · CEOE

Victoria González Cuenca · Cámara de Comercio

de Santa Cruz de Tenerife

REPRESENTACIÓN DE COLEGIOS PROFESIONALES

Carmen Linares Albertos

REPRESENTACIÓN DE LAS EMPRESAS CON COLABORACIÓN FINANCIERA

Carlos Alberto González Delgado *A propuesta del Consejo de Gobierno.

REPRESENTACIÓN DE FUNDACIONES Y EMPRESAS I+D+I

Christoph J. Kiessling - *A propuesta de la rectora.

REPRESENTANTE PROPUESTA POR LA RECTORA

Begoña Ortiz Lestón

REPRESENTANTE DE LA ASOCIACIÓN DE ANTIGUOS ALUMNOS DE LA UNIVERSIDAD DE LA LAGUNA (ALUMNI)

Luis Ortigosa Castillo

SECRETARIO DEL CONSEJO SOCIAL

Jorge Díaz Sánchez

1.7

Claustro

El Claustro de la Universidad de La Laguna, máximo órgano de representación de la comunidad académica, celebró el pasado curso 2022/2023 cinco sesiones, tres ordinarias y dos extraordinarias.

SESIONES ORDINARIAS

Sesión de 27 de noviembre de 2022

Sesión de 16 de marzo de 2023

Sesión de 8 de mayo de 2023

SESIONES EXTRAORDINARIAS

Sesión de 22 de noviembre de 2022

Sesión de 17 de marzo de 2023

Claustro de la Universidad de La Laguna 2022-2023

MIEMBROS NATOS

Rosa María Aguiar China (Rectora hasta el 27 de abril de 2023)

Francisco Javier García Rodríguez (Rector desde el 27 de abril de 2023)

María Elvira Afonso Rodríguez (Secretaria General hasta 27 de abril de 2023)

Juan Antonio García García (Secretario General desde el 27 de abril de 2023)

Juan Manuel Plasencia Mendoza (Gerente hasta el 12 de mayo de 2023)

María Teresa Covisa Rubia (Gerente desde el 15 de mayo de 2023)

MIEMBROS ELECTOS EN REPRESENTACIÓN DEL ALUMNADO

Acosta de Armas, Jesús Nicolás

Aguiar Osorio, Paula

Aira Juliá, Iratxe

Ángel de León, Kevin Avián

Arzeno Vázquez, Anthony

Bracho Rodríguez, Laura Sofía

Brito Fernández, Noelia

Casanova García, David José

Casañas Pérez, Rebeca

Castilla Jiménez, Oliver

Concepción Pérez, Marcos Santiago

Crespo García, Elena

Cruz Zafra, Alberto

Cumplido Pérez, Ainhoa

Delgado Rodríguez, Aridani

Díaz Barreto, Yeray Ayoze

Díaz Viña, Adriana

Espinosa Pérez, Joan Alejandro

Estévez Casais, Lucía

Fariña Portugués, Pablo

Fernández-Trujillo Castro, Mónica

García Alonso, María Elisabeth

García Díaz, Helena

García Remón, Aroa

García Reyes, Paula

García Rodríguez, Lidia

García Santana, Adrián

Gómez Delgado, Pablo

Gómez Ojeda, Isaac

González Acosta, María

González Fariña, Antonio

Gutiérrez Hernández, Laura

Hernández González, Carla

Hernández González, Miguel Ángel

1.7 Claustro

| |
|------------------------------------|
| Hernández González, Oliver |
| Hernández Hernández, Sergio |
| Hernández Lima, Ariana |
| Hernández Ortega, Andrés |
| Hernández Perdomo, Andrea |
| Hernández Reyes, Daniel |
| Jiménez de la Espada Jiménez, Sara |
| López García, Leandro Agoney |
| López Martín, Atteneri |
| Lorenzo Hernández, Octavio Jesús |
| Marín Dorta, Alejandro |
| Marrero López Rey, Besay Alberto |
| Martín Martín, Bentchey Juan |
| Martín Sánchez, Daniela |
| Martínez Alonso, Ariel |
| Mehamed González, Hadriel |
| Moh Moreno, Sheila |
| Montes de Oca Santana, Daniel |
| Moreno Hernández, François |
| Muñoz Quiroz, Fabián Andrés |
| Nogales Saiz, Natalia |
| Oramas González, Mario |
| Ortega Otero, Juan Manuel |
| Padrón Veroes, Juan Manuel |
| Pages Díaz, Claudia |
| Paz Pais, Andrés |
| Pérez Felipe, Victoria |
| Pérez Luis, Daniel |
| Pérez Marante, Belén |
| Pérez Rodríguez, Daniela |

| |
|------------------------------------|
| Rivero González, Aroa |
| Rivero Solís, Daniela |
| Rodríguez Hormiga, José Luis |
| Ruíz Jorge, Lucía Qing |
| Ruiz-Benítez-Lugo Pérez, Guillermo |
| San Fiel Lemes, Paula |
| Scroffernecher, Ingrid Hilda |
| Sosa Rivero, Carla |
| Suárez González, Alberto |
| Suárez Quintana, Elías Pascual |
| Torres Quevedo, Rita Marlene |

MIEMBROS ELECTOS EN REPRESENTACIÓN DEL PROFESORADO

| |
|-----------------------------------|
| González Fernández, Albano José |
| González Galván, María Gloria |
| González Gómez, Miriam |
| González González, Carina Soledad |
| González Marrero, Antonio Manual |
| González Morales, María Olga |
| González Pérez, Ana Lorenza |
| González Pérez, María Inmaculada |
| González Pérez, Teresa |
| Guarro Pallás, Amador |
| Guerra Marichal, Marisol |
| Guirao Pérez, Ginés |
| Gutiérrez Hernández, Pedro Ramón |
| Hernández Borges, Javier |
| Hernández Borges, María Rosario |

| |
|------------------------------------|
| Hernández García, María del Carmen |
| Hernández Hernández, Guadalberto |
| Hernández Zamora, Gloria Lastenia |
| Hodgson Torres, María Luisa |
| Jiménez Jiménez, Francisco |
| Lancha Bernal, Ana María |
| Laz Pavón, María Milagros |
| Ledesma Reyes, Manuel |
| Lorenzo Morales, Jacob |
| Mahouachi Mahouachi, Jalel |
| Marrero Díaz, Gustavo Alberto |
| Marrero Hernández, Hipólito |
| Marrero Rodríguez, Josefa Rosa |
| Martín Dorta, Norena Natalia |
| Martín Gutiérrez, Jorge |
| Martín Rodríguez, Ana María |
| Martín Rodríguez, Carmen Gloria |
| Mediavilla Gradolph, Evencio |
| Medina Hernández, Urbano |
| Méndez Pérez, Juan Albino |
| Monzón Peñate, Felipe Agustín |
| Mújica Fernaud, Andrés |
| Novo Muñoz, María Mercedes |
| Oliva Martín, Alexis Manuel |
| Padrón Carrillo, José Manuel |
| Pascual Fernández, José Jaime |
| Peña Vázquez, Rocio |
| Perdomo Reyes, María Inmaculada |
| Pereda de Pablo, Ernesto |
| Pérez González, Herminia Calixta |

| |
|------------------------------------|
| Pérez Herrero, Edgar |
| Pérez Jiménez, Mauricio |
| Pérez Monteverde, María Victoria |
| Pérez Rodríguez, María Soledad |
| Pérez Sánchez, Carmen Nieves |
| Piñero Barroso, José Enrique |
| Radescu Cioranescu, Silvana Elena |
| Ramos Quintana, Margarita Isabel |
| Ramos Real, Francisco Javier |
| Riera Ledesma, Jorge |
| Rodríguez Brito, María Gracia |
| Rodríguez Calero, Juan Manuel |
| Rodríguez Delgado, Miguel Ángel |
| Rodríguez Díaz, Rubi Nieves |
| Rodríguez Gómez, José Ángel |
| Rojas Rivero, Gloria Pilar |
| Rolo González, Gladys María |
| Román Cervantes, Cándido |
| Rosa González, Fernando Luis |
| Rubio Armendáriz, María del Carmen |
| Ruiz Rallo, Alfonso |
| San Luis Gutiérrez, Felipe |
| Sanz Álvarez, Emilio José |
| Soriano Torres, Marta Teresa |
| Sosa Castilla, Carmen Dolores |
| Suárez Rodríguez, Ernesto Jesús |
| Torres Álvarez, Santiago |
| Torres Darias, Néstor Vicente |
| Torres Jorge, Jesús Miguel |
| Vega Navarro, Ana María de la Paz |

1.7 Claustro

Wehbe Herrera, Carmen Dolores

Alonso Hernández, Jesús

Ávila Prats, Deivis

Bruno Pérez, Néstor Amadeo

Caballero Gil, Cándido

Cairós Ventura, Luis Miguel

Candela Sanjuán, Bernardo Antonio

Cinelli, Noemí

Cubillo López, Rosa M^a

Díaz Hernández, Matilde Candelaria

Francisco Pérez, Carmen Gloria

Garcés Delgado, Yaritza

García Pizarro, María Aránzazu

García Rojas, Jorge Enrique

González González, Dácil Yurena

González Novoa, Andrés

Lacret Pimienta, Rodney Rolando

Llorens de la Cruz, Antonio Crisanto

Méndez Suárez, Guillermo Luis

Mora Luis, Carlos Efrén

Rodríguez Díaz, Nuria Inés

Sánchez Hernández, María Elena

REPRESENTACIÓN DEL PAS

Arocha Hernández, Francisco Javier

Barreiro Bahamonde, José Carlos

Barreto Castro, Alicia

Bello García, Olivier

Felipe Martín, Vanesa María

Fuentes Palmero, José Rosendo

González Hernández, Carmen Rosa

González Mauricio, Manuel

González Quesada, Santiago T.

Hernández Évora, Blanca

Loaisa Lara, Cecilia

Marín Martín, Alberto Antonio

Marrero Mesa, María Jesús

Padrón Torres, Juan Pedro

Pérez Guillotín, Silvia

Rabionet García, José Antonio

Ramos Arbelo, José Manuel

Rey Merino, Inmaculada

Rodríguez de la Rosa, María Teresa

Rodríguez Junco, Jesús Víctor

Romeo Jiménez, Víctor Manuel

Salazar Jorge, César E

Sánchez López, Alicia María

Vega Barreto, Bienvenida

Vera Vera, Juana Margarita

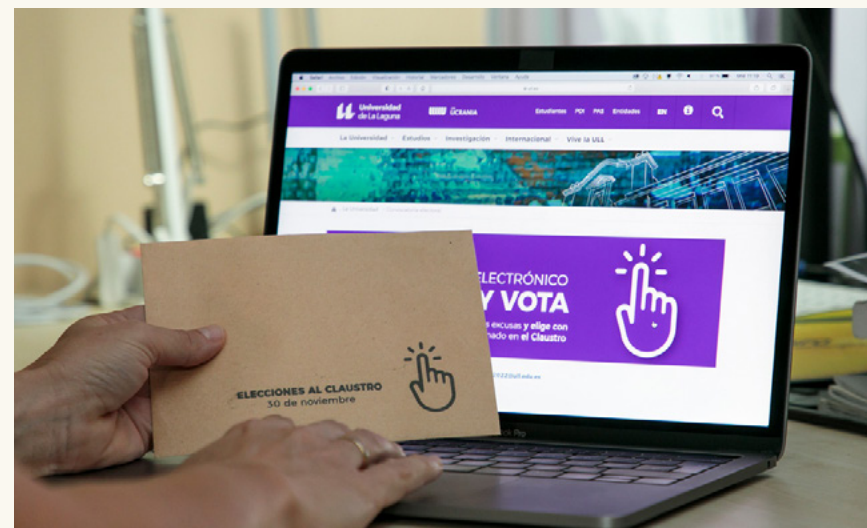

Noviembre de 2022

Elecciones al Claustro del sector del alumnado

El miércoles 30 de noviembre de 2022 se celebraba la votación telemática para renovar a los 75 componentes del sector del alumnado en el Claustro de la Universidad de La Laguna. La candidatura del grupo NEXO resultó la lista más secundada, con 1.256 votos que se tradujeron en 32 representantes. Le siguieron la Asociación Canaria de Estudiantes (ACE), con 856 votos y 21 representantes; Libertad Estudiantil (LE), con 585 votos y 15 representantes; y Asociación de Estudiantes de la Universidad de La Laguna (AEULL), con 284 votos y 7 representantes.

Fueron emitidos un total de 3.147 votos, de los cuales 166 estuvieron en blanco. Esto arroja una participación del 15,85 % sobre un censo de 19.861 estudiantes que estaban llamados al voto. Estos datos son muy superiores a los de los anteriores comicios celebrados en 2020.

2. Actos & Eventos 2022-2023

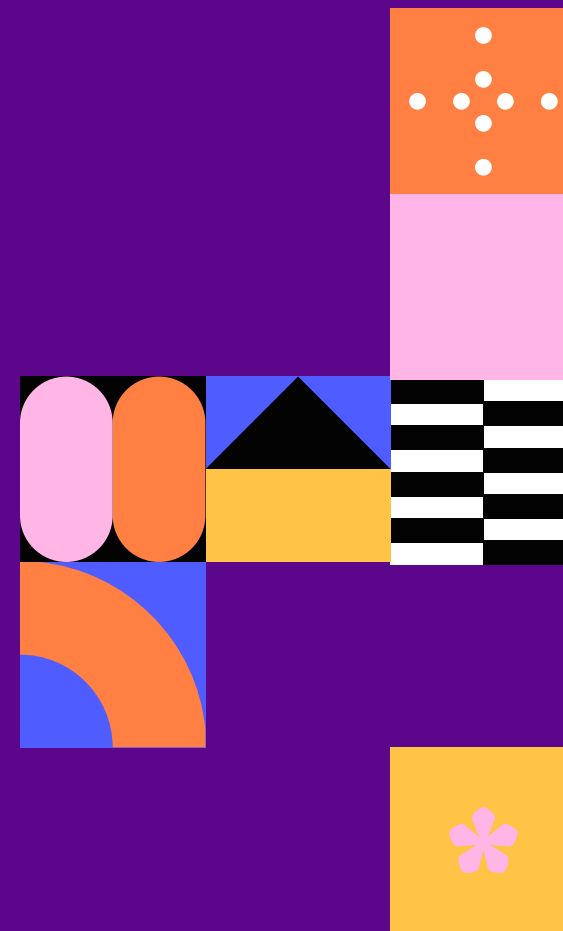

2.1 Protagonistas

2.2 Reconocimientos y premios

Noticias más destacadas 22-23



Tercera edición de Campus América (29 de septiembre)

<https://www.ull.es/portal/noticias/2022/campus-america-2022-abre-manana-enparaninfo/>

La Universidad de La Laguna celebró la tercera edición de Campus América, un proyecto que sirve para reforzar sus lazos con el continente americano y fortalecer sus relaciones internacionales. Durante un mes se llevaron a cabo una quincena de seminarios de investigación, un amplio repertorio de actividades culturales e institucionales y varias exposiciones que pusieron de relieve lo mucho que nos une con el continente americano. En esta edición, México ha ocupado un papel central, con la escritora Socorro Venegas como encargada de inaugurar esta edición.



Las últimas tendencias musicales, en ULL Rock (17 de octubre)

<https://www.ull.es/portal/noticias/2022/jose-arbelo-trio-e-indier-ganan-xvii-premio-musica/>

La sala Agüere Cultural fue el escenario elegido para la celebración del festival ULL Rock, organizado por el Vicerrectorado de Cultura y Participación Social de la Universidad de La Laguna, que constituye la final del Premio de Música de la institución, y que en 2022 ha llegado a su décimo séptima edición. José Arbelo Trío se alzó con el primer premio por su dinámica propuesta que aunaba ska, reggae e incluso algunas sonoridades árabes. En segunda posición quedó el grupo Indier, con un contundente rock con claras reminiscencias a la vertiente más psicodélica de los años setenta.



Nueva Unidad de Servicios Psicológicos y Logopédicos (18 de octubre)

<https://www.ull.es/portal/noticias/2022/inaugurada-unidad-servicios-psicologicos-logopedicos/>

Desde el pasado mes de octubre la Universidad de La Laguna cuenta con una nueva Unidad de Servicios Psicológicos y Logopédicos en el Campus de Guajara. Se han puesto en marcha un total de diez servicios, seis de ellos centrados en la atención psicológica y los cuatro restantes, en la logopédica. Esta nueva unidad fue inaugurada por la rectora, Rosa Aguilar, el vicerrector de Innovación Docente y Calidad, Néstor Torres, la decana de la Facultad de Psicología y Logopedia, María Ángeles Alonso y el catedrático de Psicología y director del nuevo servicio, Wenceslao Peñate.

Noticias más destacadas 22-23



Primeras elecciones digitales al Claustro (1 de diciembre)

<https://www.ull.es/portal/noticias/2022/el-grupo-nexo-gana-las-elecciones-al-claustro-del-sector-del-alumnado/>

La Universidad de La Laguna celebró el pasado mes de diciembre los primeros comicios de manera totalmente digital para la elección de los representantes al Claustro del sector del alumnado. El grupo NEXO resultó ser la lista más votada, con 32 representantes, seguida de la Asociación Canaria de Estudiantes con 21 representantes y Libertad Estudiantil con 15 representantes. La participación fue del 15,85%, un dato muy superior al de la anterior consulta electoral en 2020, en la cual la participación fue del 3,2%. El alumnado dispuso de 24 horas para ejercer el derecho al sufragio desde cualquier dispositivo móvil.



Más presupuestos participativos (28 de diciembre)

<https://www.ull.es/portal/noticias/2022/presupuestos-participativos-36-proyectos/>

Por segundo año consecutivo, la Universidad de La Laguna convocó una edición de presupuestos participativos, mediante la cual se invitaba a los tres colectivos que conforman la comunidad universitaria a presentar diferentes propuestas para ser financiadas con una partida de 450.000 euros con cargo al ejercicio económico de 2023. Finalmente, fueron seleccionados 14 proyectos del alumnado, 11 del personal de administración y servicios (PAS) y otros 11 del personal docente e investigador (PDI). Los proyectos centrados en la sostenibilidad y vida de campus, los más votados.



Apuesta por la energía fotovoltaica (12 de enero)

<https://www.ull.es/portal/noticias/2023/la-ull-instala-energia-fotovoltaica-en-22-edificios-y-11-aparcamientos-con-un-ahorro-estimado-de-31/>

La Universidad de la Laguna está reformando su sistema de generación y consumo de energía, de tal modo que se prevé alcanzar un ahorro estimado del 31% mediante la instalación de marquesinas para coches eléctricos en 11 aparcamientos y placas fotovoltaicas en 22 de sus inmuebles. No sólo se trata de un ahorro económico, sino de un cambio de modelo hacia un campus más sostenible, en consonancia con el mandato de los ODS.

Noticias más destacadas 22-23



Nueva investidura de doctores (17 de enero)

<https://www.ull.es/portal/noticias/2023/la-rectora-reivindica-una-ciencia-mas-respetuosa-con-el-entorno-y-mas-humana-en-la-investidura-de-doctores/>

El Claustro ha dado la bienvenida a 46 nuevos doctores y doctoras de la institución académica. El esfuerzo intelectual que han realizado todas las personas que se invistieron en esta ceremonia fue una cuestión muy destacada, con la esperanza de que puedan contribuir a afrontar los retos sociales, científicos y medioambientales actuales. El acto ha servido para que parte de las 121 personas que leyeron su tesis doctoral durante el pasado curso 2021-22 recibieran públicamente los objetos que las distinguen como poseedoras del doctorado.



Asistencia masiva a las Jornadas de Puertas Abiertas (24 de enero)

<https://www.ull.es/portal/noticias/2023/arrancan-las-jornadas-de-puertas-abiertas-de-la-ull-con-asistencia-masi-va-del-alumnado-preuniversitario/>

La sala Agüere Cultural fue el escenario elegido para la celebración del festival ULL Rock, organizado por el Vicerrectorado de Cultura y Participación Social de la Universidad de La Laguna, que constituye la final del Premio de Música de la institución, y que en 2022 ha llegado a su décimo séptima edición. José Arbelo Trío se alzó con el primer premio por su dinámica propuesta que aunaba ska, reggae e incluso algunas sonoridades árabes. En segunda posición quedó el grupo Indier, con un contundente rock con claras reminiscencias a la vertiente más psicodélica de los años setenta.

Noticias más destacadas 22-23



Homenaje a Blas Cabrera (22 de marzo)

<https://www.ull.es/portal/noticias/2023/la-ull-rinde-homenaje-al-fisico-canario-blas-cabrera-felipe-con-una-escultura-en-su-honor/>

Los jardines traseros del edificio de Física y Matemáticas de la Universidad de La Laguna albergan una escultura en homenaje al padre de la física española, Blas Cabrera Felipe. La pieza ha sido creada por el Taller de Fundición Artística de la Facultad de Bellas Artes, bajo el auspicio de la profesora de Itahisa Pérez y con la colaboración de un nutrido grupo de estudiantes. Ciencia y arte se han unido en este recuerdo a uno de los precursores de la física cuántica. La pieza está basada en un cubo ideado por el nieto del homenajeado, Luis Blas Cabrera, que contiene elementos químicos de la tabla periódica referentes a las tierras raras.



Fortalecimiento de la alianza STARS EU en la ULL (30 de marzo)

<https://www.ull.es/portal/noticias/2023/la-alianza-stars-eu-presenta-sus-retos-y-conoce-el-ejemplo-de-otra-red-europea/>

La alianza de universidades europeas Stars EU, compuesta por nueve instituciones académicas, se ha reunido en la Universidad de la Laguna con un claro fortalecimiento de la red y de sus grupos de trabajo. El encuentro ha servido para hablar extensamente, conocer el estado de los proyectos de cada equipo y planificar los próximos pasos. La alianza aspira a obtener el sello de Universidad Europea de la Comisión Europea, lo cual mejoraría el status internacional de las instituciones implicadas, dado que podrían acceder a convocatorias específicas, y el propio futuro de los trabajos.



Francisco García, nuevo rector de la Universidad de La Laguna (13 de abril)

<https://www.ull.es/portal/noticias/2023/francisco-garcia-elegido-rector/>

El catedrático de Organización de Empresas Francisco García Rodríguez fue elegido rector de la Universidad de La Laguna en las elecciones celebradas el 13 de abril, tras obtener el 65,2% de los votos frente al 34,8% conseguido por Rosa María Aguilar. En su toma de posesión del cargo, que ocupará durante seis años, tal y como dispone la Ley Orgánica del Sistema universitario, propuso un gran pacto social por la universidad pública en Canarias, que implique a toda la sociedad, primero para llegar a un diagnóstico compartido y luego para poner en marcha actuaciones concretas, que miren más allá de los ciclos electorales y que avancen en fortalecer una de las grandes palancas transformadoras de la región.

Noticias más destacadas 22-23



Compromiso con el Día de la Tierra (24 de abril)

<https://www.ull.es/portal/noticias/2023/la-universidad-de-la-laguna-celebra-el-dia-de-la-tierra-con-la-asistencia-de-200-personas-a-una-decena-de-talleres/>

La Universidad de La Laguna celebró una serie de actividades para conmemorar el Día de la Tierra en el jardín canario del Campus Central. Alrededor de 200 personas participaron en los talleres y rutas guiadas pensadas para que tanto los más pequeños y también las personas adultas disfrutaran de un ambiente familiar gracias a la amplia oferta de actividades de la institución académica. El evento forma parte de las II Jornadas de Biodiversidad Canaria y Sostenibilidad que se han desarrollado en la institución académica desde el 14 de abril hasta el 5 de mayo.



Un jardín canario en la Biblioteca de la ULL (25 de abril)

<https://www.ull.es/portal/noticias/2023/jardin-canario-biblioteca-ull-dia-libro/>

La exposición “De libros y otras hierbas”, organizada con motivo del Día del Libro, fue inaugurada en el vestíbulo de la Biblioteca General y de Humanidades del Campus de Guajara que exhibió durante unas horas una amplia muestra de flores y plantas tanto canarias como exóticas en el espacio que, habitualmente, ocupan estanterías y pupitres. La exposición, que estuvo abierta hasta finales de junio, celebra la botánica a través de un muestrario no solo de volúmenes relevantes sobre esta ciencia, sino de objetos relacionados con ella y de otros especímenes vivos.



Mayoría de patentes prioritarias, por mujeres (26 de abril)

<https://www.ull.es/portal/noticias/2023/62-patentes-ull-solicitadas-mujeres>

El número de patentes presentadas por mujeres, o con presencia femenina, en el caso de solicitudes colectivas, en la Universidad de La Laguna es mayoritaria, pues supone 72 sobre un total de 116 que se han presentado históricamente, es decir, un 62%, algunas de las cuales ya no están vigentes. En la actualidad, la investigadora de la Universidad de La Laguna con más patentes es la catedrática de Química Física Elena Pastor Tejera, con cuatro, seguida por Laura Díaz Rodríguez, del Departamento de Ingeniería Química y Tecnología Farmacéutica, con dos patentes y un modelo de utilidad.

Noticias más destacadas 22-23



Toma de posesión de 8 vicerrectores y vicerrectoras (2 de mayo)

<https://www.ull.es/portal/noticias/2023/el-rector-francisco-garcia-completa-su-equipo-con-la-toma-de-posesion-de-los-ocho-vice-rectores/>

El Aula Magna del Edificio Central fue el lugar escogido para la toma de posesión de los ocho vicerrectores y vicerrectoras que acompañarán al rector, Francisco García, en su mandato de seis años. El acto se celebró ante la asistencia de numeroso personal de administración y servicios y también del ex rector Antonio Martín. El rector se mostró muy convencido de su “compromiso con el servicio público” y de la disponibilidad del consejo de dirección para “arrimar el hombro” y trabajar por la mejora de la institución. Y añadió que se avecina una época de muchos cambios ante el nuevo escenario normativo marcado por la Ley Orgánica del Sistema Universitario (LOSU), con muchos retos a los que hacer frente.



La ULL contra la Homofobia, Transfobia y Bifobia (17 de mayo)

<https://www.ull.es/portal/noticias/2023/la-ull-reivindica-su-respeto-a-la-diversidad-en-el-dia-contra-la-homofobia-transfobia-y-bifobia/>

La Universidad de La Laguna organizó un acto para conmemorar el Día Internacional contra la Homofobia, Transfobia y Bifobia, que estuvo presidido por el rector, Francisco García, quien reivindicó la institución académica como un espacio seguro y respetuoso con todas las condiciones personales. El acto estuvo protagonizado por el Aula Cultural de Diversidad LGTBIQ+, cuyos codirectores leyeron un manifiesto en el cual se valoró la lucha social que se ha desarrollado hasta el momento y se mencionó algunas de las acciones que la propia institución docente ha desarrollado en pro de la diversidad. Como símbolo inequívoco del compromiso institucional con esta causa, la bandera arco iris ondeó durante toda la jornada en la fachada del Edificio Central.



Clausura del curso deportivo en la ULL (26 de mayo)

<https://www.ull.es/portal/noticias/2023/cierra-curso-deportivo-ull-2023/>

El Servicio de Deportes de la Universidad de La Laguna celebró el cierre de su curso 2022/23, con una ceremonia en la cual se entregaron los diferentes trofeos a quienes ganaron en las diferentes competiciones organizadas por la institución académica, y se reconoció también a las personas que realizaron práctica física no competitiva. Las cifras presentadas durante la ceremonia por la directora del servicio, Begoña López, vuelven a demostrar la alta participación de la comunidad universitaria, con 3.538 matriculas en actividades dirigidas y 2.871 inscripciones en competiciones.



Un 90,5% de aprobados en la convocatoria de junio de la EBAU (junio)

<https://www.ull.es/portal/noticias/2023/convocatoria-junio-ebau-90-aprobados/>

Las calificaciones de la convocatoria de junio de la Evaluación de Bachillerato para el Acceso a la Universidad (EBAU) arrojaron una tasa de aprobados del 90,5%, correspondiente a 4.242 personas, de un total de 4.733 inscritos en la fase general de la prueba. En Tenerife concurren a las pruebas 4.261 personas, de las cuales aprobaron 3.815 (90,5%), suspendieron 397 y dejaron de presentarse 49. En La Palma aprobaron 308 (90,95%) de un total de 341, con 31 suspensos y 2 ausentes. En La Gomera, aprobaron 86 (90,5%) de 95 personas y suspendieron las 9 restantes. En cuanto a El Hierro, la tasa de aprobados baja hasta el 86,1%, al haber aprobado 31 personas de las 36 presentadas y resultar no aptas las otras 5.

Noticias más destacadas

22-23

Protagonistas



El ministro de Universidades, en la ULL (3 de febrero)

<https://www.ull.es/portal/noticias/2023/el-ministro-de-universidades-visita-la-ull-y-expone-sus-proyectos-ante-la-inminencia-de-la-nueva-ley>

El ministro de Universidades, Joan Subirats, visitó la Universidad de La Laguna para mantener varias reuniones con colectivos de la comunidad académica y explicar las principales novedades de la Ley Orgánica del Sistema Universitario, como facilitar la permanencia de estudiantes extranjeros en la universidad, sin que tengan que solicitar permiso de residencia cada año o que las personas sin los requisitos académicos previos puedan acceder a ciertos estudios, demostrando su experiencia laboral. Subirats también aludió a la importancia de las micro credenciales, que pueden dirigirse a sectores concretos y que deben basarse en la demanda de lo que necesita la sociedad.



La ULL, con el embajador de la República de Corea (24 de febrero)

<https://www.ull.es/portal/noticias/2023/embajador-de-la-republica-de-corea-en-espana-bahk-sahnghoon/>

El embajador de la República de Corea en España, Bahk Sahnghoon, visitó la Universidad de La Laguna junto al cónsul en Las Palmas de Gran Canaria, Kim Young June, en un viaje diplomático a varias instituciones de las islas. En su reunión con las autoridades académicas de la universidad analizaron asuntos de interés común para fortalecer las relaciones y fomentar la cooperación entre los dos países y sus universidades.

Protagonistas



Daniel Innerarity, en el Congreso de Derechos Humanos y Globalización (29 de marzo)

<https://www.ull.es/portal/noticias/2023/arranca-el-congreso-sobre-derechos-humanos-y-globalizacion-analizando-la-autoridad-algoritmica/>

El filósofo Daniel Innerarity, director del Instituto de Gobernanza Democrática, disertó acerca de la inteligencia artificial y autoridad algorítmica como forma de gestionar lo digital. “Ahora tenemos la autoridad algorítmica. Se ha creado Internet, que podría considerarse como una forma sofisticada de mercado, pero, también, es una cuestión de poder. Se ofrece una tecnología que registra muy bien lo que queremos y nos lo da sin mediación ideológica, pero esto tiene trampa”, advirtió el también catedrático de Filosofía Política y Moral de la Universidad del País Vasco.

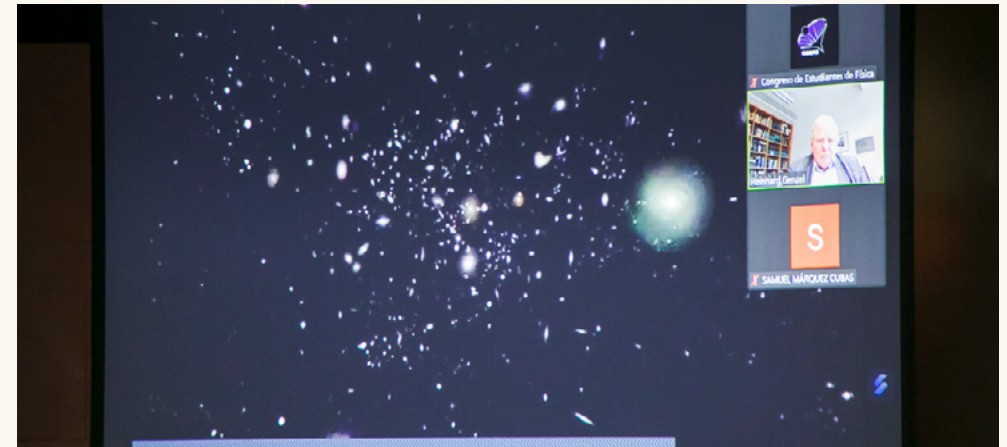

El Nobel Reinhard Genzel, en el Congreso de Estudiantes de Física (14 de abril)

<https://www.ull.es/portal/noticias/2023/conferencia-reinhard-genzel-agujeros-negros-coefis/>

Reinhard Genzel, Premio Nobel de Física de 2020 y uno de los directores del Instituto Max Planck de Física Extraterrestre, fue el ponente principal de la segunda jornada del XV Congreso de Estudiantes de Física de la Universidad de La Laguna. En su ponencia online realizó un recorrido histórico sobre los avances que han permitido llegar a observar “lo que no se puede ver”, en referencia a los agujeros negros.

Noticias más destacadas

22-23

Protagonistas



Dolores Corbella, silla “d” de la RAE (16 de abril)

<https://www.ull.es/portal/noticias/2023/la-filologa-de-la-universidad-de-la-laguna-dolores-corbella-ingresa-en-la-rae-para-ocupar-la-silla-d/>

La catedrática de Filología Románica de la Universidad de La Laguna Dolores Corbella ha ingresado como miembro de número de la Real Academia Española (RAE) para ocupar la silla d minúscula. La lexicógrafa se incorporó a la institución tras ser elegida por el Pleno de la RAE en febrero de 2022. Como especialista en diccionarios, Corbella ha querido dedicar su discurso ‘Un mar de palabras’ al oficio del lexicógrafo, así como al papel fundamental de la diversidad lingüística dentro de nuestro idioma y al viaje y tornaviaje transatlántico que realizaron nuestras palabras en toda la comunidad panhispánica.



La astronauta de la ESA Sara García, de visita en la universidad (28 de abril)

<https://www.ull.es/portal/noticias/2023/sara-garcia-charla-ull-carreras-stem/>

Sara García Alonso, astronauta designada en calidad de reserva por la Agencia Espacial Europea (ESA), ha impartido una charla en la Universidad de La Laguna dirigida especialmente a estudiantes de Secundaria, para explicar su caso y motivarlos para que persigan sus objetivos, por muy lejanos que parezcan: “Atrevo a perseguir lo que os haga felices”. El objetivo de esta cita ha sido motivar al alumnado a estudiar carreras del denominado ámbito STEM (correspondiente a Ciencia, Tecnología, Matemáticas e Ingeniería), muy especialmente en el público femenino.



Encuentro con estudiantes del escritor senegalés Boubacar Boris Diop (8 de mayo)

<https://www.ull.es/portal/noticias/2023/escriptor-senegales-boubacar-boris-visita-ull/>

Boubacar Boris Diop, afamado escritor senegalés y ferviente defensor de las lenguas nacionales africanas, visitó la Sección de Filología, donde mantuvo un encuentro especialmente centrado en el alumnado, aunque abierto a toda la comunidad universitaria, organizado por la Cátedra Cultural Alexander von Humboldt y Sabin Berthelot. El autor compartió con los asistentes su experiencia en la producción literaria original en wolof, lengua nacional de Senegal, y sus trabajos como traductor del francés a dicha lengua. Afirmó que la escritura de obras literarias en las lenguas vernáculas está en auge actualmente en Senegal, pero que todavía existen retos como conseguir incrementar el número de lectores o el desafío que supone pasar del francés al wolof para lograr una literatura más natural y poética.



El ministro de Industria conoce el patrimonio bibliográfico y el potencial tecnológico de la ULL (30 de junio)

<https://www.ull.es/portal/noticias/2023/ministro-industria-conoce-patrimonio-bibliografico-potencial-tecnologico-ull/>

Héctor Gómez, ministro de Industria, Comercio y Turismo, visitó la Universidad de La Laguna e intercambió impresiones con el rector y parte de su consejo de dirección. El Rectorado le preparó una agenda en la que tuvo la oportunidad de recorrer cinco siglos de historia en cuestión de tres horas. Por un lado, el Fondo Antiguo de la Universidad de La Laguna, con sus incunables y otras obras de incalculable valor y, por otro, la cámara limpia donde se prueban varios prototipos de la spin-off participada por la universidad y denominada Wootpix, dedicada a las últimas tendencias en el campo de la imagen y las lentes subnanométricas.

Noticias más destacadas 22-23

Reconocimientos & Premios



Natalia Éguez, premio por su fotografía del pastoralismo nómada en Mongolia (13 de diciembre)

<https://www.ull.es/portal/noticias/2022/la-investigadora-de-la-ull-natalia-eguez-premiada-por-nature-por-su-fotografia-del-pastoralismo-nomada-en-mongolia/>

La investigadora Natalia Éguez ha sido premiada por la editorial Springer Nature dentro del concurso de fotografía #scientistatwork que Nature se celebra anualmente, y en el que científicos y científicas de todo el mundo envían sus fotografías para explicar en imágenes cómo es su trabajo. La fotografía de Éguez muestra al equipo de excavación en medio de una tormenta de arena en Züünkhantai, al noroeste de Mongolia, dentro de la campaña de 2018 dedicada a encontrar vestigios del pastoralismo nómada en el país asiático, y cuyo proyecto arqueológico estuvo financiado por National Geographic Society, el 5 de mayo.



La Fundación de Educación para la Salud reconoce la labor de la profesora Itahisa Pérez (14 de diciembre)

<https://www.ull.es/portal/noticias/2022/la-fundacion-de-educacion-para-la-salud-reconoce-la-labor-de-la-profesora-de-la-ull-itahisa-perez/>

La Fundación de Educación para la Salud es una organización no lucrativa centrada en la medicina preventiva. Itahisa Pérez Pérez, docente de la Universidad de La Laguna, obtuvo el Premio Salud y Juventud, convocado por primera vez y recogido en la sede del Consejo Superior de Investigaciones Científicas en Madrid. La docente ha trabajado en pro de la educación y promoción de la salud en el ámbito comunitario, especialmente orientada a la población estudiantil. Sus primeras publicaciones se centraron en las drogas y adicciones a través de diversos proyectos de investigación. Posteriormente orientó su trabajo en el VIH/sida, temática que desarrolló con su tesis doctoral a partir de un proyecto de cooperación internacional al desarrollo en Nicaragua.



José Fariña recibe una de las medallas del Consejo General de Farmacéuticos (16 de diciembre)

<https://www.ull.es/portal/noticias/2022/jose-farina-medalla-consejo-general-farmacuticos/>

El Consejo General de Colegios Oficiales de Farmacéuticos entregó durante su gala anual de los Premios Panorama un galardón al catedrático de Farmacia y Tecnología Farmacéutica José Bruno Fariña Espinosa, director de la Cátedra Canaria de Farmacia y del Grupo de Investigación de Desarrollo Galénico de Medicamentos, con el cual participa en acciones novedosas en el campo asistencial, social y de la innovación. Un ejemplo es el proyecto europeo ISACAM, para la instauración de un sistema de aseguramiento de la calidad de medicamentos en Mauritania; el programa 'Las mujeres como agentes de salud en África', para empoderar a las mujeres africanas como agentes sanitarios en sus comunidades; y el desarrollo de nuevos medicamentos pediátricos por impresión 3D.

Noticias más destacadas 22-23

Reconocimientos & Premios



Covadonga Rodríguez, Galardón Atlántico de Gastronomía en I+D+i al grupo Nutrahlipids (19 de diciembre)

<https://www.ull.es/portal/noticias/2022/la-investigadora-de-la-ull-covadonga-rodriguez-recoge-el-galardon-atlantico-de-gastronomia-en-idi-al-grupo-nutrahlipids/>

El grupo de investigación Nutrahlipids, liderado por la profesora del Departamento de Biología Animal, Edafología y Geología Covadonga Rodríguez, ha sido recientemente acreedor del Galardón Atlántico de Gastronomía en su modalidad de I+D+i. El grupo, centrado inicialmente en nutrición en acuicultura, colabora actualmente en diversas investigaciones dirigidas a la búsqueda y producción sostenible de ácidos grasos Omega-3 de cadena larga. Este premio está promovido por la Cátedra Atlántica de Gastronomía, dirigida por Francisco Almeida Ossa, quien señaló que este agasajo es una muestra palpable de la vinculación de la Universidad de La Laguna con el sector de la restauración y el alimentario.



Estudiante de Enfermería gana el 3^{er} premio de la competición internac- ional ClinicalKey Student League (17 de enero)

<https://www.ull.es/portal/noticias/2023/estudiante-enfermeria-tercer-premio-clinicalkey-student-league/>

Natalia Barreto, estudiante de tercero del Grado Enfermería impartido por la escuela adscrita a la Universidad de La Laguna Nuestra Señora de Candelaria, obtuvo el tercer premio en la competición internacional ClinicalKey Student League, que promueve la editorial científica internacional Elsevier. Participaron 90.000 estudiantes de un centenar de universidades de catorce países que están suscritas a la plataforma de formación interactiva ClinicalKey Student que provee la editorial.



Alumnado de Diseño de la ULL logra reconocimiento en los premios Anuaria por sus Trabajos Final de Grado (13 de febrero)

<https://www.ull.es/portal/noticias/2023/alumnado-de-diseno-de-la-ull-logra-reconocimiento-en-los-premios-anuaria-por-sus-trabajos-final-de-grado>

Laura Martínez Peinado, Nicole Cecconi y Daniel García Ravelo, graduadas y graduado en Diseño, respectivamente, han sido reconocidos por sus Trabajos Final de Grado en los premios Anuaria, en la categoría al mejor trabajo o proyecto de estudios realizado por un estudiante de último curso de Diseño. Los Anuaria son uno de los premios de diseño gráfico más reconocidos de España, con más ediciones realizadas, considerados un referente de excelencia en el diseño gráfico español. Anualmente otorga los «Anuaria de Oro» y las «Selecciones Anuaria». En esta edición, la Universidad de La Laguna ha contado con tres premios en la segunda categoría.



El catedrático Casiano Rodríguez León, XIII Premio Alonso de Nava Grimón (3 de marzo)

<https://www.ull.es/portal/noticias/2023/el-catedratico-casiano-rodriguez-leon-xiii-premio-alonso-de-nava-grimon-por-alumni-ull/>

El premio que convoca anualmente la asociación Alumni ULL recayó en Casiano Rodríguez León, por su trabajo en el que ha realizado aportaciones innovadoras y significativas en la enseñanza, así como por el desarrollo de la informática en el ámbito académico, su espíritu crítico y conciliador y por su visión y esfuerzo en favor de la implantación de los estudios de Ingeniería Informática en la Universidad de La Laguna. Primer catedrático del área de Lenguajes y Sistemas Informáticos de la institución, su trayectoria profesional ha estado vinculada a este centro universitario, e incluye investigación, docencia y gestión, además de un claro liderazgo de su equipo de investigación en computación paralela.

Noticias más destacadas 22-23

Reconocimientos & Premios



Espacios en honor a Blas Cabrera Felipe y Teodoro Roca Cortés (6 de marzo)

<https://www.ull.es/portal/noticias/2023/seccion-fisica-espacios-blas-cabrera-felipe-teodoro-roca-cortes/>

La Sección de Física acogió dos actos consecutivos que han culminado con el descubrimiento de sendas placas que, a partir de ahora, dan nombre a espacios del centro: así, el Aula Magna estará dedicada a la memoria de Blas Cabrera Felipe (1878-1945), el "padre de la física española", mientras que una de las clases del edificio pasará a ser conocida a partir de ahora como Aula Teodoro Roca Cortés, catedrático de Astrofísica recientemente jubilado, que fue arropado por sus compañeros de centro y algunos invitados externos.



Casiana Muñoz, Mª José Rodrigo, Giuseppina Battaglia e Inmaculada Perdomo, premiadas el 8M (8 de marzo)

<https://www.ull.es/portal/noticias/2023/actos-8-marzo-2023/>

Con motivo del Día Internacional de la Mujer, la Universidad de La Laguna ha querido destacar la aportación femenina al mundo de la ciencia y ha premiado la trayectoria de cuatro investigadoras: las astrofísicas Casiana Muñoz Tuñón y Giuseppina Battaglia, la psicóloga María José Rodrigo López y la filósofa Inmaculada Perdomo Reyes. Reconocer el trabajo de las mujeres centrado en la investigación y escuchar a expertas que han logrado hacer una carrera de excelencia es el propósito de estos galardones.



Reivindicación del papel de la universidad pública en el Día Institucional (11 de marzo)

<https://www.ull.es/portal/noticias/2023/aguil-ar-reivindicar-universidad-publica-transformadora-social/>

La rectora Rosa Aguilar ha reivindicado el valor de lo público durante su intervención en el Día Institucional de la Universidad de La Laguna. El centro académico y la asociación Alumni ULL entregaron varios galardones para destacar la excelencia en diferentes ámbitos de la comunidad universitaria, así como a entidades externas que colaboran con la universidad. Excepcionalmente, también se reconoció al alumnado y personal docente que durante la erupción del volcán de La Palma se desplazó a la isla para realizar tareas de voluntariado.



María Luisa Tejedor, académica de honor de Medicina de Canarias (20 abril)

<https://www.ull.es/portal/noticias/2023/real-academia-medicina-canarias-reconoce-maria-luisa-tejedor-academica-de-honor/>

La ex rectora y profesora emérita de la Universidad de La Laguna, María Luisa Tejedor Salguero, ha sido nombrada académica de honor de la Real Academia de Medicina de Canarias. Este galardón concedido a la catedrática de Edafología y Química Agrícola del centro docente fue entregado en un acto en el que participaron Francisco Perera, presidente de la Academia, y José Norberto Batista, secretario de la institución y encargado de leer el acuerdo de nombramiento.

Noticias más destacadas 22-23

Reconocimientos & Premios



El Grado de Bellas Artes de la ULL, entre los mejores de España (11 de mayo)

<https://www.ull.es/portal/noticias/2023/ranking-el-mundo-grado-bellas-artes-ull-mejores-espana/>

El periódico de tirada nacional El Mundo elabora anualmente una clasificación de las titulaciones de grado de España, indicando en qué cinco centros se imparten las mejores de cada una de las materias posibles. El Grado en Bellas Artes de la ULL ha sido destacado en este ranking, ocupando la quinta posición. El diario destaca que “su programa educativo ofrece cuatro menciones: Arte transdisciplinar, Dibujo, Ilustración y animación, y escultura y Pintura”; que oferta 120 plazas de nuevo ingreso y, en el momento de la realización de esta clasificación, tenía 424 estudiantes en sus cuatro cursos.



La Real Sociedad Española de Química reconoce la trayectoria científica de Víctor Sotero Martín (16 de mayo)

<https://www.ull.es/portal/noticias/2023/la-real-sociedad-espanola-de-quimica-reconoce-la-trayectoria-cientifica-del-catedratico-de-la-ull-victor-sotero-martin/>

La Real Sociedad Española de Química ha otorgado su Reconocimiento a una Carrera Distinguida de 2023 al catedrático Víctor Sotero Martín García, junto con M^a José Camarasa Rius, del Consejo Superior de Investigaciones Científicas. Martín García ocupa la dirección del Instituto Universitario de Bio Orgánica Antonio González y es uno de los diez investigadores más citados de la Universidad de La Laguna. Autor de cerca de más de 180 artículos, director de una veintena de tesis doctorales y responsable de numerosos proyectos de investigación nacionales e internacionales, su trayectoria científica es tan solvente que ha sido reconocida dentro y fuera de la universidad.



Alejandro Pérez-Olivares obtiene un accésit del Premio de Jóvenes Investigadores Mary Nash (18 de mayo)

<https://www.ull.es/portal/noticias/2023/historiador-alejandro-perez-olivares-accesit-premio-jovenes-investigadores-mary-nash/>

La Asociación de Historia Contemporánea ha dado a conocer el fallo del Premio de Jóvenes Investigadores Mary Nash, que reconoce el trabajo de historiadoras e historiadores menores de 35 años. Alejandro Pérez-Olivares García, profesor ayudante doctor en el Departamento de Geografía e Historia, ha conseguido un accésit por su trabajo titulado “La mejor policía es un fichero completo. El Archivo Documental de la Cruzada y los orígenes del Documento Nacional de Identidad”. El galardón incluye la publicación del artículo en la revista Ayer, una de las publicaciones de mayor prestigio en el panorama historiográfico nacional, coeditada por la propia AHC y Marcial Pons – Ediciones Historia.



La ULL, tercer puesto nacional en contribución al desarrollo regional (23 de mayo)

<https://www.ull.es/portal/noticias/2023/la-ull-tercera-universidad-espanola-que-mas-contribuye-al-desarrollo-regional-segun-el-ranking-cyd/>

La Universidad de La Laguna ha vuelto a revalidar su posición preferente como una de las instituciones que más contribuye al desarrollo regional, esta vez de la mano del Ranking CYD, que acaba de publicar su décima edición y en el que la ULL ocupa el tercer puesto nacional. En la clasificación de este año se destacan cinco ámbitos: enseñanza y aprendizaje, investigación, transferencia de conocimiento, orientación internacional y contribución al desarrollo regional. Es en este último donde la Universidad de La Laguna ocupa la tercera posición nacional, con la Politécnica de Catalunya y Autónoma de Barcelona por delante.

Noticias más destacadas 22-23

Reconocimientos & Premios



Víctor Acosta, Hijo Predilecto de La Palma (26 de mayo)

<https://www.ull.es/portal/noticias/2023/victor-acosta-hijo-predilecto-la-palma/>

El Cabildo Insular de La Palma nombró al catedrático de Didáctica y Organización Escolar Víctor Acosta Rodríguez con el título de Hijo Predilecto, en reconocimiento a su trayectoria profesional e investigadora, convirtiéndose en un ejemplo para muchos jóvenes de La Palma, así como para el resto de las islas. Actualmente es profesor del departamento de Didáctica e Investigación Educativa y miembro fundacional del Instituto de Universitario de Neurociencia. También dirige el Grupo de Investigación en Dificultades del Lenguaje Acentajo y forma parte del Área de Educación, diversidad y dificultades de aprendizaje.



Teresa Giráldez, premio de la Sociedad de Biofísica de España (29 de mayo)

<https://www.ull.es/portal/noticias/2023/la-profesora-de-la-ull-teresa-giraldez-premio-de-la-sociedad-de-biofisica-de-espana%cc%83a/>

Teresa Giráldez, profesora titular de Fisiología de la Universidad de La Laguna, recibió el Premio Manuel Rico-Bruker de la Sociedad de Biofísica de España, que reconoce una trayectoria en el campo de la Biofísica desarrollada en este país, valorándose especialmente los últimos diez años. Su laboratorio combina la biofísica molecular y la electrofisiología con el uso de técnicas de imagen para el estudio de los canales iónicos, unas proteínas que se localizan en las membranas de todas las células que regulan la capacidad de éstas de producir señales eléctricas. Este es un mecanismo fundamental para el correcto funcionamiento de sistemas celulares como el músculo, corazón o las neuronas.



Norena Martín, premiada como experta en modelos de información en la construcción en un congreso internacional (14 de junio)

<https://www.ull.es/portal/noticias/2023/la-profesora-norena-martin-premiada-como-experta-en-modelos-de-informacion-en-la-construccion-en-un-congreso-internacional/>

El XII Congreso Internacional BIM, organizado por la Universitat Politècnica de València, premió a Norena Marín Dorta, profesora del Departamento de Técnicas y Proyectos en Ingeniería y Arquitectura de la Universidad de La Laguna, elegida por votación entre los congresistas del año anterior en reconocimiento a su aporte en el ámbito de los modelos de información en la construcción (BIM por sus siglas en inglés, Building Information Modeling). Esta forma de trabajo basada en la digitalización y en la colaboración entre agentes a lo largo de todo el ciclo de vida de una edificación o infraestructura, busca una mayor eficiencia económica y medioambiental en la inversión, lo que permite también la reducción de riesgos y el incremento de la calidad.



Dolores Pelayo y Rosario Álvarez reciben dos de las cinco Medallas de Oro de Tenerife (19 de junio)

<https://www.ull.es/portal/noticias/2023/dolores-pelayo-rosario-alvarez-medallas-oro-tenerife/>

Como cada año, el Cabildo Insular de Tenerife entregó varias distinciones honoríficas de la isla, entre ellas las Medallas de Oro a la catedrática en Historia del Arte y musicóloga de la Universidad de La Laguna Rosario Álvarez Martínez y a la jurista, política y actual presidenta del Consejo Social de la institución académica, María Dolores Pelayo.

Noticias más destacadas 22-23

Reconocimientos & Premios



Reconocimiento del talento y los años del servicio público al personal jubilado (21 de junio)

<https://www.ull.es/portal/noticias/2023/la-ull-reconoce-el-talento-y-los-anos-de-servicio-publico-de-su-personal-jubilado/>

El Paraninfo de la Universidad de La Laguna fue el espacio donde se desarrolló un homenaje al personal jubilado de la institución académica. Reconocimiento y gratitud fueron las dos palabras elegidas por el rector, Francisco García, hacia la treintena de homenajeados, tanto profesorado como personal de administración y servicios. El rector les animó a seguir participando en la actividad cultural de la universidad y a que también hagan uso de las fórmulas de compatibilidad docente e investigadora para seguir contando con su talento.



El Consejo Social premió la excelencia docente e investigadora de la ULL en educación, medicina y energía (23 de junio)

<https://www.ull.es/portal/noticias/2023/consejo-social-premio-excelencia-docente-investigadora-ull/>

El Consejo Social de la Universidad de La Laguna entregó sus galardones correspondientes a la tercera edición de sus premios honoríficos anuales. En la categoría a Mejor Práctica de Internacionalización resultó ganador el Máster Internacional Universitario en Descarbonización Energética en Países Emergentes; en Transferencia de conocimiento de Grupos de Investigación el galardonado fue el Grupo en Diversidad, Salud y Educación; y en Excelencia Docente, recibió la distinción el catedrático de Farmacología Emilio Sanz, mientras que el profesor del Departamento de Didáctica e Investigación Educativa David López Aguilar recibió un accésit.



La alianza STARS EU obtiene financiación para convertirse en Universidad Europea (4 de julio)

<https://www.ull.es/portal/noticias/2023/alianza-stars-eu-obtiene-financiacion-universidad-europea/>

STARS EU, la alianza de nueve universidades europeas entre las que se encuentra la Universidad de La Laguna, había presentado su candidatura para lograr el reconocimiento de la Comisión Europea como “European University”, sello que lleva aparejada una financiación de 12,4 millones para sus cuatro años iniciales, más la posibilidad de acceder en el futuro a convocatorias específicas para este tipo de alianzas. En julio de 2023 logró su objetivo y pasó a formar así de las 50 Universidades Europeas creadas en los últimos dos años bajo el auspicio de esta convocatoria. El objetivo es establecer flujos de comunicación y movilidad entre las instituciones asociadas para promover la internacionalización de sus comunidades a través de la investigación y la docencia.



El Máster en Interpretación de Conferencias de la ULL, designado el mejor de España (10 de julio)

<https://www.ull.es/portal/noticias/2023/el-master-en-interpretacion-de-conferencias-de-la-ull-designado-el-mejor-de-espana-por-el-diario-el-mundo/>

El diario nacional El Mundo elabora cada año una clasificación de los que a su juicio son los mejores títulos de posgrado impartidos en España. El Máster de Formación Permanente en Interpretación de Conferencias de la Universidad de La Laguna ha sido seleccionado como el mejor en el ámbito de Edición y Traducción. El periódico ha destacado que este título propio mantiene “una estrecha colaboración con los servicios de interpretación de la Comisión Europea, el Parlamento Europeo y el Tribunal de Justicia de la UE, así como con el de la ONU”. También detalla que oferta entre 12 y 18 plazas por curso, una carga lectiva de 60 ECTS y un coste de 7.500 euros.

3. Organización Universitaria

- 3.1 Vicerrectorados
- 3.2 Facultades y Escuelas
- 3.3 Departamentos
- 3.4 Institutos
- 3.5 Centros de estudios
- 3.6 Centros adscritos
- 3.7 FGULL

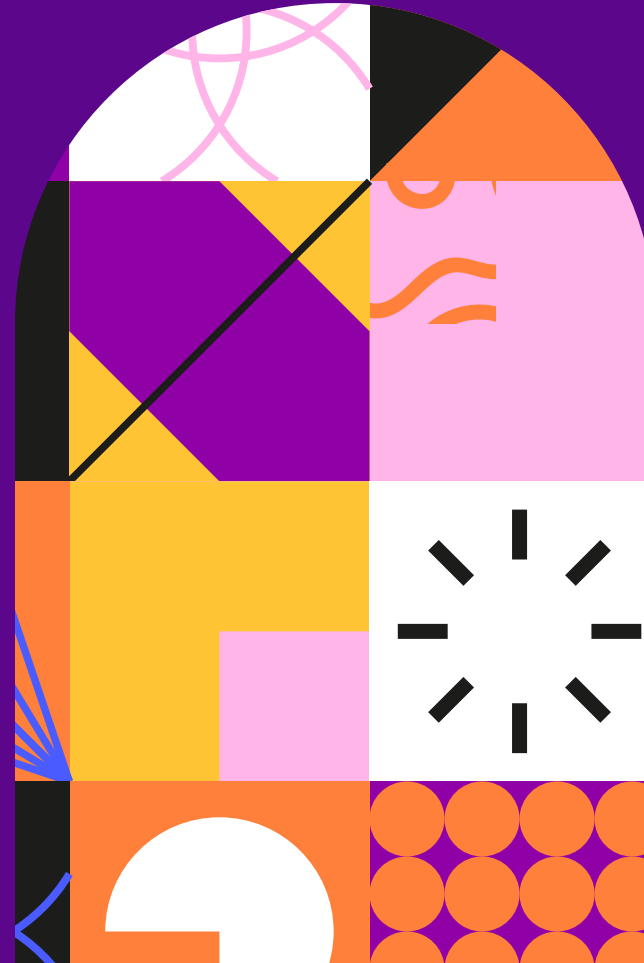

3.1

Vicerrectorados

3.1.a Vicerrectorados

(hasta mayo de 2023)

Vicerrectorado de Investigación, Transferencia y Campus Santa Cruz y Sur

Edificio Central
C/ Delgado Barreto, s/n
38200 La Laguna
Tfno. 922319480
vicerecatorado.investigación@ull.es

Vicerrector
Ernesto Pereda de Pablo

Directora de la OTRI (Oficina de Transferencia de Resultados de Investigación)
Raquel Marín Cruzado

Directora de Secretariado de Estrategia Científica
Verónica Pino Estévez

Director de Secretariado del SEGAI (Servicio General de Apoyo a la Investigación)
José Luis Rodríguez Marrero

Directora de Secretariado de Biblioteca, Publicaciones e Indicadores de Investigación
María Belén Melián Batista

Secretaria
María Isabel Díaz Melián

Vicerrectorado de Cultura, Participación Social y Campus Ofra y La Palma

C/ Viana, 50
38201 La Laguna
Tfno. 922319601
vicerecatorado.cultura@ull.es

Vicerrector
Juan Albino Méndez Pérez

Director de Secretariado de Cátedras Institucionales y Responsabilidad Social
Manuel González de la Rosa

Directora de Secretariado de Cultura y Extensión Universitaria
Jorge Martín Gutiérrez

Secretaria
Luz Marina Díaz Siverio

Vicerrectorado de Agenda Digital, Modernización y Campus Central

Edificio Central
C/ Delgado Barreto, s/n
38200 La Laguna
Tfno. 922319455
secretaria.agendadigital@ull.es

Vicerrector
Jorge Riera Ledesma

Directora de Secretariado de Modernización y Procesos
Vanessa Muñoz Cruz

Directora de Secretariado de Cultura y Extensión Universitaria
Jorge Martín Gutiérrez

Secretaria
Clara Eugenia Falcón Díaz

Vicerrectorado de Estudiantes, Empleabilidad y Campus Guajara

Edificio Central
C/ Delgado Barreto, s/n
38200 La Laguna
Tfno. 922319600
vicerecatorado.estudiantes@ull.es

Vicerrectora
Lastenia Hernández Zamora

Director de Secretariado de Soporte Estudiantil y Empleabilidad
Carlos Efrén Mora Luis

Directora de Secretariado de Prácticas Externas y Alojamiento
María Dolores Morera Bello

Director de Secretariado del Programa de Atención a Estudiantes con Discapacidad (PAED)
David Pérez Jorge

Secretaria
Flora María Gutiérrez Santana

3.1 Vicerrectorados > 3.1.a Vicerrectorados (hasta mayo del 2023)

Vicerrectorado de Proyección, Internacionalización y Cooperación

C/ Viana, 50
38201 La Laguna
Tfno. 922319632
Fax. 922319624
vicerektorado.internacional@ull.es

Vicerrectora
Lidia Cabrera Pérez

Directora de Secretariado de Movilidad y Relaciones Comunitarias, Norteamérica y Asia
Sandra Dévora Gutiérrez

Directora de Secretariado de Movilidad y Relaciones Extracomunitarias África, Latinoamérica y Cooperación
María del Carmen Marrero

Director de Secretariado de Competencias y Titulaciones Internacionales
vacante

Secretaria
Ana Hormiga Machín

Vicerrectorado de Infraestructuras y Sostenibilidad

Edificio Central
C/ Delgado Barreto, s/n
38200 La Laguna
Tfno. 922319456
vicerektorado.infraestructuras@ull.es

Vicerrectora
María Montserrat Acosta González

Director de Secretariado de Infraestructuras
Axel Ritter Rodríguez

Director de Secretariado de Sostenibilidad y Campus Saludable
Edgar Pérez Herrera

Secretario
Francisco José Castilla Marks

Vicerrectorado de Innovación Docente, Calidad y Campus Anchieta

Edificio Central
C/ Delgado Barreto, s/n
38200 La Laguna
Apartado 456
Tfno. 922318033
vicerektorado.innovacionycalidad@ull.es

Vicerrector
Néstor Vicente Torres Darias

Directora de Secretariado de Calidad, Formación e Innovación
Patricia Adriana Delponti

Director de Secretariado de Titulaciones
José Miguel Cáceres Alvarado

Secretaria
Cristina Caballero Santana

Vicerrectorado de Personal Docente e Investigador

Pabellón de Gobierno
C/ Padre Herrera, s/n
38200 La Laguna
Tfno. 922319477
secpdi@ull.es

Vicerrectora
Rocío Peña Vázquez

Director de Secretariado de Contratación de Personal Docente
Carlos Trujillo Cabrera

Directora de Secretariado de Planificación Académica
Naira Delgado Rodríguez

Secretaria
María del Pilar Hernández Torres

3.1 Vicerrectorados > 3.1.b Vicerrectorados (desde mayo del 2023)

3.1.b Vicerrectorados

(desde mayo de 2023)

Vicerrectorado de Investigación y Transferencia

Edificio Central
C/ Pedro Zerolo, s/n
38200 La Laguna
Tfno. 922319480
vicerrectorado.investigación@ull.es

Vicerrector
Antonio Aparicio Juan

Director de Secretariado de Estrategia Científica
Esteban Luis Porrini

Director de Secretariado de Promoción de la Investigación
Marta Arbelo Pérez

Director de Secretariado de Institutos Universitarios y Publicaciones
Roberto José González Zalacáin

Director de Secretariado del Servicio General de Apoyo a la Investigación (SEGAI)
José Luis Rodríguez Marrero

Directora de la OTRI (Oficina de Transferencia de Resultados de Investigación)
Vacante

Secretaria
Vacante

Vicerrectorado de Cultura y Extensión Universitaria

C/ Viana, 50
38201 La Laguna
Tfno. 922319601
vicerrectorado.cultura@ull.es

Vicerrectora
Isabel Karely León Pérez

Directora de Secretariado de Extensión Universitaria
Janet Hernández Méndez

Directora de Secretariado de Desarrollo Cultural y Bibliotecas
Isabel Castells Molina

Directora de Secretariado de Cátedras Institucionales y de Empresa y Proyección Social
Marta María Domínguez Herrera

Secretaria
Luz Marina Díaz Siverio

Vicerrectorado de Transformación Digital

Edificio Central
C/ Pedro Zerolo, s/n
38200 La Laguna
Tfno. 922319455
secretaria.agendadigital@ull.es

Vicerrector
Vicente Blanco Pérez

Director de Secretariado de Análisis y Modernización de Procesos
Javier Mendoza Jiménez

Director de Secretariado de Modernización Presupuestaria
Francisco Flores Muñoz

Secretaria
María Jesús Marrero Mesa

Vicerrectorado de Estudiantes

Edificio Central
C/ Pedro Zerolo, s/n
38200 La Laguna
Tfno. 922319600
vicerrectorado.estudiantes@ull.es

Vicerrectora
María Rosario Hernández Borges

Directora de Secretariado de Prácticas y Empleabilidad
Carmen Inés Ruiz de la Rosa

Director de Secretariado de Apoyo al Alumnado
Francisco Manuel Díaz Cruz

Secretaria
María Asunción Herrera Bello

3.1 Vicerrectorados > 3.1.b Vicerrectorados (desde mayo del 2023)

Vicerrectorado de Internacionalización y Cooperación

C/ Viana, 50
38201 La Laguna
Tfno. 922319632
vicerecatorado.internacional@ull.es

Vicerrectora

María Inmaculada González Pérez

Directora de Secretariado de Cooperación y Movilidad con África y Latinoamérica

Carmen Ascanio Sánchez

Director de Secretariado de Movilidad y Cooperación con Europa y Norteamérica

José Francisco Slgut Saavedra

Directora de Secretariado de Internacionalización

Judit Mendoza Aguilar

Secretaria

María Isabel Rodríguez Amez

Vicerrectorado de Sostenibilidad e Infraestructuras

Edificio Central
C/ Pedro Zerolo, s/n
38200 La Laguna
Tfno. 922319456
vicerecatorado.infraestructuras@ull.es

Vicerrectora

Candela Díaz García

Directora de Secretariado de Sostenibilidad

Cintia Hernández Sánchez

Director de Secretariado de Infraestructuras

Fermin Celso Sánchez Rodríguez

Secretario

Francisco José Castilla Marks

Vicerrectorado de Docencia

Edificio Central
C/ Pedro Zerolo, s/n
38200 La Laguna
Apartado 456
Tfno. 922318033
vicdoc@ull.es

Vicerrector

José Manuel García Fraga

Directora de Secretariado de Docencia Digital

M^a Belén San Nicolás Santos

Directora de Secretariado de Titulaciones

María Ruth Dorta González

Directora de Secretariado de Formación e Innovación Docente

Ana María de la Paz Vega Navarro

Secretaria

Cristina Caballero Santana

Vicerrectorado de Personal Docente e Investigador

Pabellón de Gobierno
C/ Padre Herrera, s/n
38200 La Laguna
Tfno. 922319477
secpdi@ull.es

Vicerrector

Alfonso Ruiz Rallo

Directora de Secretariado de Contratación de Personal Docente

Sarai Rodríguez González

Directora de Secretariado de Planificación Académica

Raquel Martín Rivero

Director de Secretariado de PDI en Ciencias de la Salud

Guadalberto Jesús Hernández Hernández

Secretaria

María Dolores Reyes Santaella

3.2

Facultades y Escuelas

Escuela de Doctorado y Estudios de Posgrado

Facultad de Ciencias

Facultad de Ciencias de la Salud

Facultad de Farmacia

Facultad de Ciencias Sociales y de la Comunicación

Facultad de Derecho

Facultad de Economía, Empresa y Turismo

Facultad de Educación

Facultad de Humanidades

Escuela Politécnica Superior de Ingeniería

Escuela Superior de Ingeniería y Tecnología

Facultad de Bellas Artes

Facultad de Psicología y Logopedia



3.2 Facultades y Escuelas

Escuela de Doctorado y Estudios de Posgrado

Campus de Anchieta
Avda. Astrofísico Francisco Sánchez, SN.
Edificio Calabaza - AN.2D Apdo. 456
38200 San Cristóbal de La Laguna
Tfno. 922317270
decaedyp@ull.edu.es

Directora
Maravillas Aguiar Aguilar

Secretario
David Enrique Pérez González

Facultad de Ciencias

Campus de Anchieta
Avenida Astrofísico Francisco Sánchez, s/n
Apartado 456
38200 San Cristóbal de La Laguna
Tfno. 922318313
seccie@ull.es

Decana
María del Mar Afonso Rodríguez

Secretario
Pedro Alberto Hernández Leal

Vicedecana del Grado de Física y de la Sección de Física
Silvana Radescu Cioranescu

Vicedecano de la Sección de Biología
Mariano N. Hernández Ferrer

Vicedecano de la Sección de Matemáticas
María Candelaria González Dávila

Vicedecana del Grado en Ciencias Ambientales y de la Sección de Química
Manuela Sánchez Sarmiento

Vicedecana del Grado en Química
Elena Pastor Tejera

Vicedecano de Organización Docente
Ricardo Guillermo Álvarez

Vicedecano de Calidad y Plan de Orientación y Acción Tutorial (POAT)
Manuel E. Torres Betancort

Vicedecana de Movilidad, Igualdad y Sostenibilidad
Vacante

Facultad de Ciencias de la Salud

C/ Santa María Soledad, s/n
38071 San Cristóbal de La Laguna
Tfno. 922319277
fcsalud@ull.edu.es

Decano
Agustín Lorenzo Castañeyra Perdomo

Secretario
Ibrahim González Marrero

Vicedecano de la Sección de Medicina
José Luis Pais Brito

Vicedecano de la Sección de Enfermería
Alfonso Miguel García Hernández

Vicedecano de calidad de la Facultad
Aldo Augusto González Brito

Vicedecano de la Sección de Fisioterapia
Norberto Marrero Gordillo

Vicedecano de calidad de la Sección de Medicina
José Luis Carrasco Juan

Vicedecana de calidad de la Sección de Enfermería
María Mercedes Arias Hernández

Vicedecano de calidad de la Sección de Fisioterapia
Juan Elicio Hernández Xumet

Facultad de Ciencias Sociales y de la Comunicación

Campus de Guajara
Camino La Hornera, 37
Apartado 456
38200 La Laguna
Tfno. 922317290
sec.cpssc@ull.es

Decano
José Antonio Batista Medina

Secretaria
Guacimara Rodríguez Suárez

Vicedecana de Ordenación Académica y Coordinación Docente
Celsa M^a Cáceres Rodríguez

Vicedecano de Calidad de las titulaciones de Antropología Social y Cultural y de Sociología
Anibal Mesa

Vicedecano de Calidad de Periodismo y Trabajo Social
Samuel Toledano Buendía

Vicedecana de Movilidad y Relaciones Institucionales
Patricia Adriana Delponti Maccione

Vicedecana de Alumnado, Igualdad y Comunicación
Rosa Elena Rapp Luz

3.2 Facultades y Escuelas

Facultad de Derecho

Campus de Guajara
Camino de La Hornera
Apartado 456
38200 San Cristóbal de La Laguna
Tfno. 922318310
facder@ull.edu.es

Decana

Dulce María Cairós Barreto

Secretario

Fernando Betancort Reyes

Vicedecano de Ordenación Académica y Estudiantes

Daniel López Rubio

Vicedecano de Coordinación, Comunicación y Servicios Generales

Luis Fajardo López

Facultad de Economía, Empresa y Turismo

Campus de Guajara
Apartado 456
Camino de la Hornera, 37
38200 San Cristóbal de La Laguna
Tfno. 922317163
seceet@ull.es

Decano

José Adrian García Rojas

Secretaria

Carmen Dolores Wehbe Herrera

Vicedecano de Acreditación y Modificación de Títulos

Carlos S. García Suárez

Vicedecana de Ordenación Académica

Kerstin Rohr Schrade

Vicedecana de Estudiantes y Empresas

Andrea Julia Martín Padilla

Vicedecana de Nuevos Estudios

María Luisa Arriaga Estévez

Vicedecano de Relaciones Institucionales y Campus del Sur

Ángel Carmelo Chinaa Martín

Vicedecana de Igualdad y Relaciones Interuniversitarias

Judit Mendoza Aguilar

Vicedecano de Innovación y Modernización

Ignacio de Martín-Pinillos Castellanos.

Facultad de Educación

C/ Pedro Zerolo, s/n. Edf. Central.
Apartado 456.
Código postal 38200. San Cristóbal de La Laguna
Tfno. 922319011
sec.educacion@ull.es

Decana

Esperanza Ceballos Vacas

Secretaria

Betty Coromoto Estévez Cedeño

Vicedecana del Grado en Pedagogía, Alumnado e Igualdad

Esther Torrado Martín-Palomino

Vicedecano del Grado en Maestra/o en Educación Primaria, Cultura y Proyección Social

A. José Farrujia de la Rosa

Vicedecano del Grado en Maestra/o en Educación Infantil, Movilidad e Internacionalización

Antonio Jesús Sosa Alonso

Vicedecano del Grado en Ciencias de la Actividad Física y del Deporte e Infraestructuras

Francisco Jiménez Jiménez

Vicedecano de Prácticas Externas y trabajo de Fin de Grado

Pedro Perera Méndez

Vicedecana de Calidad Docente, Innovación Educativa y Sostenibilidad

Arminda Suárez Perdomo

Facultad de Farmacia

Campus de Anchieta, 4
Apartado 456
38200 San Cristóbal de La Laguna
Tfno. 922318460
facultaddefarmacia@ull.es

Decana

Susana Abdalá Kuri

Secretario

José Enrique Piñero Barroso

Vicedecano de Calidad e Innovación

Docente

Ángel José Gutiérrez Fernández

Vicedecano de Ordenación Académica

Alexis Manuel Oliva Martín

3.2 Facultades y Escuelas

Facultad de Humanidades

Plaza del Rector D. José Carlos Alberto
Bethencourt
Apartado 456
38200 La Laguna
Tfno. 922317718
sechuman@ull.es

Decano
Javier Medina López

Secretaria
Matilde Martín González

Sección de Filología
Vicedecana de la sección de Filología
Francisca del Mar Plaza Picón

**Vicedecana de la Facultad de Humanidades
/ Vicedecana de calidad e innovación
docente**
María Josefina Martínez Benavides

**Vicedecana de la Facultad de Humanidades
/ Vicedecana de organización docente**
María del Pilar Lojendio Quintero

Sección de Filosofía
Vicedecana de la sección de Filosofía
Margarita Vázquez Campos

**Vicedecana de la Facultad de Humanidades
/ Vicedecana de calidad e innovación
docente**
Carmen Margarita Santana de la Cruz

Sección de Geografía e Historia
**Vicedecano de la sección de Geografía e
Historia**
Manuel Luis González

**Vicedecano de la Facultad de Humanidades
/ Vicedecano de ordenación académica**
Moisés Simancas Cruz

**Vicedecano de la Facultad de Humanidades
/ Vicedecano de Calidad e Innovación
docente**
Cristo Manuel Hernández Gómez

Escuela Politécnica Superior de Ingeniería

Avenida Ángel Guimerá Jorge, s/n
Apartado 456
38200 Santa Cruz de Tenerife
Tfno. 922318195
direcepsi@ull.es

Director
Felipe Monzón Peñate

Secretaria
Federico Padrón Martín

**Subdirectora de la Sección de Arquitectura
Técnica (con funciones de directora
adjunta)**
Ana María Lorenzo Pérez

**Subdirector de la Sección de Ingeniería
Agraria (con funciones de director adjunto y
Subdirector de Investigación y Desarrollo)**
Juan Carlos Santamarta Cerezal

**Subdirector de la Sección de Ingeniería
Civil (con funciones de director adjunto)**
Manuel Damián García Román

**Subdirector de la Sección de Náutica,
Máquinas y Radioelectrónica Naval (con
funciones de director adjunto)**
Alexis Dionis Melián

**Subdirectora de Alumnado y Prácticas
Externas**
Nuria Inés Rodríguez Díaz

**Subdirector de Calidad e Innovación
Docente**
Antonio Manuel González Marrero

Subdirectora de Movilidad
Ruth Pino Suárez

Subdirectora de Innovación
Ana María Rodríguez Alloza

**Subdirector de POAT, Relaciones con
la Sociedad y coordinador docente de
Ingeniería Civil**
Emilio Ramón Negrín Rodríguez

3.2 Facultades y Escuelas

Escuela Superior de Ingeniería y Tecnología

Campus de Anchieta
Camino San Francisco de Paula, 19
Apartado 456
38200 San Cristóbal de La Laguna
Tfno. 922318309
esit@ull.es

Director

Leopoldo Acosta Sánchez

Secretaria

María del Cristo Marrero Hernández

Subdirectora de Ordenación Académica de los Estudios Industriales

María de la Peña Fabiani Bendicho

Subdirector de Ordenación Académica de los Estudios de Informática

Jonás Philipp Luke

Subdirector de Relaciones Institucionales de los Estudios de Industriales

Vicente José Romero Ternero

Subdirectora de Relaciones Institucionales de los Estudios de Informática

Carmen Elvira Ramos Domínguez

Subdirector de Calidad de los Estudios Industriales

Agustín Manuel Delgado Torres

Subdirectora de Calidad de los Estudios de Informática

Coromoto León Hernández

Facultad de Bellas Artes

Campus de Guajara
Calle Radio Aficionados s/n. Apartado 456.
Código postal 38200. San Cristóbal de La Laguna. S/C Tenerife
Tfno. 922319730
secbbaa@ull.es

Decano

Alfredo Clemente Rivero Rivero
(a partir del 2 de mayo de 2023)

Alfonso Ruiz Rallo
(hasta el 1 de mayo de 2023)

Secretaria

María Teresa Arozena Bonnet

Vicedecana de Cultura y Extensión

Sandra Santana Pérez

Vicedecano de Calidad Institucional

Alfredo Clemente Rivero Rivero

Vicedecano de Ordenación Académica

Bernardo Antonio Candela Sanjuan

Facultad de Psicología y Logopedia

Campus de Guajara
C/ Profesor José Luis Moreno Becerra, s/n
Apartado 456
38200 San Cristóbal de La Laguna
Tfno. 922317460
psicologia@ull.es

Decana

María Ángeles Alonso Rodríguez

Secretario

Iván Galtier Hernández

Vicedecana de Calidad

María Cristina Ruiz Pacheco

Vicedecana de Ordenación Académica

Estefanía Hernández Fernaud

Vicedecano de Movilidad, Prácticas Externas y Relaciones con la Sociedad

Ramón Aciego de Mendoza Lugo

3.3

Departamentos

Análisis Matemático

Astrofísica

Bellas Artes

Biología Animal, Edafología y Geología

Bioquímica, Microbiología, Biología Celular y Genética

Botánica, Ecología y Fisiología Vegetal

Ciencias de la Comunicación y Trabajo Social

Ciencias Médicas Básicas

Cirugía

Derecho Constitucional, Ciencia Política y Filosofía del Derecho

Derecho Público y Privado Especial y Derecho de la Empresa

Didáctica e Investigación Educativa

Didácticas Específicas

Dirección de Empresas e Historia Económica

Disciplinas Jurídicas Básicas

Economía Aplicada y Métodos Cuantitativos

Economía, Contabilidad y Finanzas

Enfermería

Filología Clásica, Francesa, Árabe y Románica

Filología Española

Filología Inglesa y Alemana

Física

Geografía e Historia

Historia del Arte y Filosofía

Historia y Filosofía de la Ciencia, la Educación y el Lenguaje

Ingeniería Agraria y del Medio Natural

Ingeniería Civil, Náutica, y Marítima

Ingeniería Industrial

Ingeniería Informática y de Sistemas

Ingeniería Química y Tecnología Farmacéutica

Matemáticas, Estadística e Investigación Operativa

Medicina Física y Farmacología

Medicina Interna, Dermatología y Psiquiatría

Obstetricia y Ginecología, Pediatría, Medicina Preventiva y Salud Pública, Toxicología, Medicina Legal y Forense, y Parasitología

Psicología Clínica, Psicobiología y Metodología

Psicología Cognitiva, Social y Organizacional

Psicología Evolutiva y de la Educación

Química

Química Orgánica

Sociología y Antropología

Técnicas y Proyectos en Ingeniería y Arquitectura

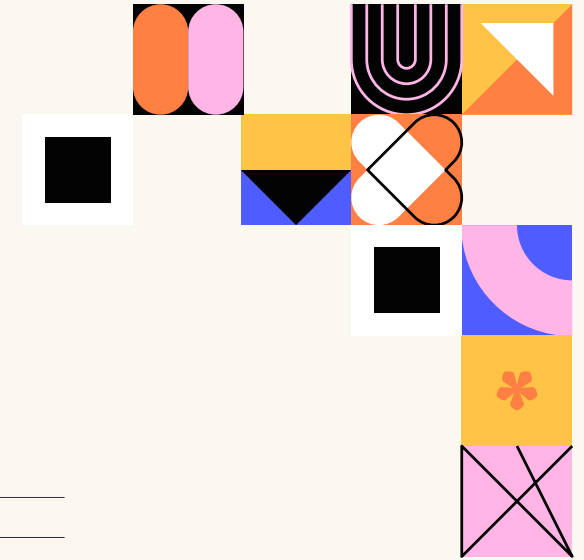

3.3 Departamentos

Departamento de Análisis Matemático

Facultad de Ciencias. Sección de Matemáticas
Apartado 456
Avda. Astrofísico Francisco Sánchez, s/n
38200 San Cristóbal de La Laguna
Tfno. 922318193
anamat@ull.edu.es

Áreas de conocimiento
Didáctica de la Matemática
Matemática Aplicada
Análisis Matemático

Director
Antonio Lorenzo Bonilla Ramírez

Secretaria
Josefa Perdomo Díaz

Departamento de Astrofísica

Facultad de Ciencias. Sección de Física
Apartado 456
Avda. Astrofísico Francisco Sánchez, s/n.
38200 San Cristóbal de La Laguna
Tfno. 922318122
dastro@iac.es

Área de conocimiento
Astronomía y Astrofísica

Director
Basilio Ruiz Cobo

Secretaria
M^{ra} Jesús Arévalo Morales

Departamento de Bellas Artes

Campus de Guajara
Apartado 456
C/ Radioaficionados, s/n
38200 San Cristóbal de La Laguna
Tfno. 922319737
dptobbaa@ull.es

Áreas de conocimiento
Pintura
Escultura
Didáctica de la expresión plástica
Estética y Teoría de las Artes
Dibujo

Directora
Elisa María Díaz González

Subdirector
Daniel Villegas González

Secretario
Antonio Jesús Sánchez Fernández

Departamento de Biología Animal, Edafología y Geología

Facultad Ciencias. Sección de Biología
Apartado 456
Avda. Astrofísico Francisco Sánchez, s/n
38200 San Cristóbal de La Laguna
Tfno. 922318365
banieg@ull.es

Áreas de conocimiento
Zoología
Petrología y Geoquímica
Paleontología
Edafología y Química Agrícola

Director
Ramón Casillas Ruiz

Subdirectora
María Sabrina Clemente Martín

Secretario
Jesús Santiago Notario del Pino

3.3 Departamentos

Departamento de Bioquímica, Microbiología, Biología Celular y Genética

Facultad de Ciencias. Sección de Biología
Apartado 456
Avda. Astrofísico Francisco Sánchez, s/n
38200. San Cristóbal de La Laguna
Tfno. 922318353
bqmbg@ull.es

Áreas de conocimiento

Microbiología
Bioquímica y Biología Molecular
Genética
Biología Celular

Directora

Ana Lancha Bernal

Secretario

Luis Fabián Lorenzo Díaz

Departamento de Botánica, Ecología y Fisiología Vegetal

Facultad de Farmacia
Apartado 456
Avda. Astrofísico Francisco Sánchez, s/n
38200. San Cristóbal de La Laguna
Tfno. 922318454
bioveg@ull.es

Áreas de conocimiento

Ecología
Fisiología Vegetal
Botánica

Director

José Ramón Arévalo Sierra

Secretaria

Irene E. La Serna Ramos

Departamento de Ciencias de la Comunicación y Trabajo Social

Facultad de Ciencias Sociales y de la Comunicación. Edificio Pirámide
Apartado 456
Camino La Hornera, 37
38200 San Cristóbal de La Laguna
Tfno. 922317261
dptoccts@ull.edu.es

Áreas de conocimiento

Trabajo Social y Servicios Sociales
Periodismo
Comunicación Audiovisual y Publicidad

Directora

Laura Aguilera Ávila

Secretaria

María Auxiliadora Gabino Campos

Departamento de Ciencias Médicas Básicas

Facultad de Ciencias de la Salud. Sección de Medicina
Apartado 456
C/ Santa María Soledad, s/n
38200 San Cristóbal de La Laguna
Tfno. 922319421
cmb@ull.es

Áreas de conocimiento

Histología
Fisiología
Anatomía y Embriología Humana
Anatomía Patológica

Directora

Herminia C. Pérez González

Secretario

Domingo David Afonso Oramas

3.3 Departamentos

Departamento de Cirugía

Facultad de Ciencias de la Salud.
Sección de Medicina
Apartado 456
C/ Santa María Soledad, s/n
38200 San Cristóbal de La Laguna
Tfno. 922319306
cirugi@ull.edu.es

Áreas de conocimiento

Urología
Traumatología y Ortopedia
Otorrinolaringología
Oftalmología
Cirugía

Director

Pedro Ramón Gutiérrez Hernández

Subdirector

Mario Alberto Gómez Culebras

Secretario

Roberto Ucelay Gómez

Departamento de Derecho Constitucional, Ciencia Política y Filosofía del Derecho

Facultad de Derecho
Apartado 456
Camino La Hornera, 37
38200 San Cristóbal de La Laguna
Tfno. 922317309
dccpfd@ull.es

Áreas de conocimiento

Filosofía del Derecho
Derecho Eclesiástico del Estado
Derecho Constitucional
Ciencia Política y de la Administración

Director

Ignacio Ara Pinilla

Secretario

Vicente Jesús Navarro Marchante

Departamento de Derecho Público y Privado Especial y Derecho de la Empresa

Facultad de Derecho
Camino de La Hornera, 37
Apartado 456
38200 San Cristóbal de La Laguna
Tfno. 922 317312
dpede@ull.es

Áreas de conocimiento

Derecho Procesal
Derecho Mercantil
Derecho Internacional Público y Relaciones Internacionales
Derecho Internacional Privado
Derecho Financiero y Tributario
Derecho del Trabajo y de la Seguridad Social

Directora

Adriana Fabiola Martín Cáceres

Secretario/a

Laura María Melián Chinaea
(desde el 31/05/2023)

Sarai Rodríguez González
(17/10/2022-12/05/2023)

Juan Miguel Díaz Rodríguez
(16/10/2020-16/10/2022)

Departamento de Didáctica e Investigación Educativa

Edificio Central. Planta 2
Apartado 456
C/ Pedro Zerolo, s/n
38200 San Cristóbal de La Laguna
Tfno: 922319114
didinv@ull.edu.es
diredie@ull.edu.es

Áreas de conocimiento

Métodos de Investigación y Diagnóstico en Educación
Didáctica y Organización Escolar

Directora

Lidia Esther Santana Vega

Subdirector

Fernando Barragán Mederos

Secretaria

Anna Chiara del Prete

3.3 Departamentos

Departamento de Didácticas Específicas

Edificio Central. Planta 2
Apartado 456
C/ Pedro Zerolo, s/n
38200 San Cristóbal de La Laguna
Tfno. 922319665
didesp@ull.edu.es

Áreas de conocimiento

Didáctica de las Ciencias Sociales
Didáctica de las Ciencias Experimentales
Didáctica de la Lengua y la Literatura
Didáctica de la Expresión Musical
Didáctica de la Expresión Corporal
Educación Física y Deportiva

Director

Antonio Eff-Darwich Peña

Subdirectora

Sara González Pérez

Secretario

Antonio Ortega Rivas

Departamento de Dirección de Empresas e Historia Económica

Facultad de Economía, Empresa y Turismo
Apartado 456
Camino de la Hornera, 37
38200 San Cristóbal de La Laguna
Tfno. 922317133
diremhec@ull.edu.es

Áreas de conocimiento

Historia e Instituciones Económicas
Organización de Empresas
Comercialización e Investigación de Mercados

Director

Antonio Arbelo Álvarez

Subdirectora

Ángeles Sanfiel Fumero

Secretario

Luis G. Cabrera de Armas

Departamento de Disciplinas Jurídicas Básicas

Facultad de Derecho
Camino de La Hornera, 37
Apartado 456
38200 San Cristóbal de La Laguna
Tfno. 922317310
disjur@ull.edu.es

Áreas de conocimiento

Historia del Derecho y de las Instituciones
Derecho Romano
Derecho Penal
Derecho Civil
Derecho Administrativo

Director

Francisco Lorenzo Hernández González

Subdirectora

Fátima Flores Mendoza

Secretario

Aurelio Santana Rodríguez

Departamento de Economía Aplicada y Métodos Cuantitativos

Facultad de Economía Empresa y Turismo.
Planta 1
Camino la Hornera, 37
Apartado 456
38200 San Cristóbal de La Laguna
Tfno. 922317855
ecapmecu@ull.es

Áreas de conocimiento

Métodos Cuantitativos para la Economía y la Empresa
Economía Aplicada

Director

Francisco Javier Martín Álvarez

Subdirectora

Marianela Carrillo Fernández

Secretaria

María Candelaria Barrios González

Vicesecretario

Marcos Afonso Casado

3.3 Departamentos

Departamento de Economía, Contabilidad y Finanzas

Facultad de Economía, Empresa y Turismo
Sección de Ciencias Económicas y
Empresariales. Planta 1
Camino de la Hornera, 37
Apartado 456
38200 San Cristóbal de La Laguna
Tfno. 922317152
aeefc@ull.edu.es

Áreas de conocimiento

Economía Financiera y Contabilidad
Fundamentos del Análisis Económico

Director

Olga María Rodríguez Rodríguez

Subdirectora

María del Pilar Osorno del Rosal

Secretario/a

Hasta 18.05.2023
Carmen Inés Ruiz de La Rosa
Desde 18.05.2023
José Ignacio González Gómez

Departamento de Enfermería

Facultad de Ciencias de la Salud. Sección de
Enfermería y Fisioterapia
C/ Santa María Soledad, s/n
Apartado 456
38200 San Cristóbal de La Laguna
Tfno. 922319288
enferm@ull.es

Área de conocimiento

Enfermería

Director

José Ángel Rodríguez Gómez

Subdirectora

María del Cristo Robayna Delgado

Secretaria

María Mercedes Novo Muñoz

Departamento de Filología Clásica, Francesa, Árabe y Románica

Facultad de Humanidades. Sección de
Filología. Planta 3
C/ Profesor José Luis Moreno Becerra, s/n
Apartado 456
38200 San Cristóbal de La Laguna
Tfno. 922317695
filcla@ull.es

Áreas de conocimiento

Filología Románica
Filología Francesa
Filología Latina
Filología Griega
Estudios Árabes e Islámicos

Director

Tomás Hernández Cabrera

Secretaria

M^a Cristina González de Uriarte Marrón

Departamento de Filología Española

Facultad de Humanidades. Sección de
Filología. Planta 3
C/ Profesor José Luis Moreno Becerra, s/n
Apartado 456
38200 San Cristóbal de La Laguna
Tfno. 922317666
filesa@ull.edu.es

Áreas de conocimiento

Teoría de la Literatura y Literatura
comparada
Literatura Española
Lingüística General
Lengua Española

Director

Antonio Cano Ginés

Secretario

Javier Rivero Grandoso

3.3 Departamentos

Departamento de Filología Inglesa y Alemana

Facultad de Humanidades. Sección de Filología. Planta 1
C/ Profesor José Luis Moreno Becerra, s/n
Apartado 456
38200 San Cristóbal de La Laguna
Tfno. 922317619
filina@ull.es

Áreas de conocimiento

Filología Inglesa
Filología Alemana

Directora

Ana Candelaria Díaz Galán

Secretario

Fabián Oran Llarena

Departamento de Física

Facultad de Ciencias. Sección de Física
Apartado 456
Avda. Astrofísico Francisco Sánchez, s/n.
38200 San Cristóbal de La Laguna
Tfno. 922318314
fisica@ull.edu.es

Áreas de conocimiento

Óptica
Física Atómica, Molecular y Nuclear
Física Aplicada

Director

Victor Lavín della Ventura

Subdirector

Juan Pedro Díaz González

Secretario

Inocencio Rafael Martín Benenzuela

Departamento de Geografía e Historia

Facultad de Humanidades. Sección de Geografía e Historia. Planta 2
Apartado 456
C/ Profesor José Luis Moreno Becerra, s/n
38200 San Cristóbal de La Laguna
Tfno. 922317747

Áreas de conocimiento

Geografía Física
Geografía Humana
Análisis Geográfico Regional
Prehistoria
Arqueología
Historia Antigua
Historia Medieval
Historia Moderna
Historia Contemporánea
Historia de América

Director

Manuel Antonio de Paz Sánchez

Secretario

Javier Dóniz Páez

Departamento de Historia del Arte y Filosofía

Facultad de Humanidades. Sección de Geografía e Historia. Planta 3
Apartado 456
C/ Profesor José Luis Moreno Becerra, s/n
38200. San Cristóbal de La Laguna
Tfno. 922317769
hartefil@ull.es

Áreas de conocimiento

Filosofía
Música
Historia del Arte

Director

Gonzalo Moisés Pavés Borges

Secretario

Enrique Ramírez Guedes

3.3 Departamentos

Departamento de Historia y Filosofía de la Ciencia, la Educación y el Lenguaje

Edificio Central. Planta 2
Apartado 456
C/ Pedro Zerolo, s/n
38200 San Cristóbal de La Laguna
Tfno. 922319201
hisyfilo@ull.edu.es

Áreas de conocimiento

Teoría e Historia de la Educación
Lógica y Filosofía de la Ciencia
Historia de la Ciencia
Filosofía Moral

Director

Manuel Ledesma Reyes

Secretario

Andrés González Novoa

Departamento de Ingeniería Agraria y del Medio Natural

Escuela Politécnica Superior de Ingeniería
Sección de Ingeniería Agraria
Carretera General de Geneto, s/n
Apartado 456
38200 San Cristóbal de La Laguna
Tfno. 922318532
depjamn@ull.edu.es

Áreas de conocimiento

Economía, Sociología y Política Agraria
Ingeniería Agroforestal
Producción Animal
Producción Vegetal

Director (en funciones)

Luis Alberto Bermejo Asensio

Secretario (en funciones)

Juan Carlos Santamarta Cerezal

Departamento de Ingeniería Civil, Náutica y Marítima

Escuela Politécnica Superior de Ingeniería.
Sección de Ingeniería Agraria
Apartado 456
Carretera General de Geneto, 2
38200 San Cristóbal de La Laguna
Tfno. 922318532
ingcnm@ull.edu.es

Unidades Departamentales y Áreas de conocimiento

UD de Ciencias y Técnicas de la Navegación.
Ciencias y Técnicas de La Navegación
UD de Ingeniería Marítima.
Construcciones Navales
Ingeniería de los Procesos de Fabricación
UD de Ingeniería Civil.
Ingeniería Hidráulica.
Ingeniería e Infraestructura de los Transportes.

Director

José Agustín Glez. Almeida

Subdirector

Eduardo de Miguel García

Secretaría

M^a Cristo Adrián de Ganso

Departamento de Ingeniería Industrial

Escuela Superior de Ingeniería y Tecnología
Camino San Francisco de Paula, s/n
Apartado 456
38200 San Cristóbal de La Laguna
Tfno. 922318220
iindustr@ull.es

Áreas de conocimiento

Tecnología Electrónica
Teoría de la Señal y Comunicaciones
Ingeniería Telemática
Ciencias de los Materiales e Ingeniería Metalúrgica
Ingeniería Eléctrica
Máquinas y Motores Térmicos
Ingeniería Mecánica

Director

Fernando Luis Rosa González

Secretaría

Beatriz Rodríguez Mendoza

3.3 Departamentos

Departamento de Ingeniería Informática y de Sistemas

Camino San Francisco de Paula, nº 19.
Módulo A de la Escuela Superior de Ingeniería y Tecnología
38200 San Cristóbal de La Laguna
Tfno. 922318169
informat@ull.edu.es

Áreas de conocimiento

Lenguajes y Sistemas Informáticos
Ingeniería de Sistemas y Automática
Ciencia de la Computación e Inteligencia Artificial
Arquitectura y Tecnología de Computadores

Director

José Luis Sánchez de la Rosa

Subdirector

Rafael Arnay del Arco

Secretario

Cándido Caballero Gil

Departamento de Ingeniería Química y Tecnología Farmacéutica

Facultad de Ciencias. Sección de Química
Avenida Astrofísico Francisco Sánchez, s/n
Apartado 456
38200 San Cristóbal de La Laguna
Tfno. 922318081
inqtf@ull.edu.es

Áreas de conocimiento

Nutrición y Bromatología
Tecnología de Alimentos
Ingeniería Química
Farmacia y Tecnología Farmacéutica

Director

Luis Antonio González Mendoza

Secretario

Karina Elvira Rodríguez Espinoza

Departamento de Matemáticas, Estadística e Investigación Operativa

Facultad de Ciencias. Sección de Matemáticas
Avenida Astrofísico Francisco Sánchez, s/n
Apartado 456
38200 San Cristóbal de La Laguna
Tfno. 922318660
matestio@ull.es

Áreas de conocimiento

Estadística e Investigación Operativa
Geometría y Topología
Álgebra

Director

Juan José Salazar González

Secretario

Carlos González Alcón

Departamento de Medicina Física y Farmacología

Facultad de Ciencias de la Salud. Sección de Medicina
C/ Santa María Soledad, s/n
Apartado 456
38200 San Cristóbal de La Laguna
Tfno. 922319296
medfisc@ull.es

Áreas de conocimiento

Radiología y Medicina Física
Fisioterapia
Farmacología

Director

Ricardo Borges Jurado

Secretario

Agustín Valenzuela Fernández

Subdirectora

Ana Julia Allende Riera

3.3 Departamentos

Departamento de Medicina Interna, Dermatología y Psiquiatría

Facultad de Ciencias de la Salud. Sección de Medicina
C/ Santa María Soledad, s/n
Apartado 456
38200 San Cristóbal de La Laguna
Tfno. 922319313
medint@ull.edu.es

Áreas de conocimiento

Psiquiatría
Medicina
Dermatología

Director

José Federico Díaz González

Subdirector

Antonio María Martínez Riera

Secretaria

Marta Carmen García Bustinduy

Departamento de Obstetricia y Ginecología, Pediatría, Medicina Preventiva y Salud Pública, Toxicología, Medicina Legal y Forense y Parasitología

Facultad de Ciencias de la Salud. Sección de Medicina
C/ Santa María Soledad, s/n
Apartado 456
38200 San Cristóbal de La Laguna
Tfno. 922319307
obsgin@ull.es

Áreas de conocimiento

Parasitología
Toxicología
Pediatría
Obstetricia y Ginecología
Medicina Preventiva y Salud Pública
Medicina Legal y Forense

Director

Arturo Hardisson de la Torre

Secretaria

Delia Rosa Báez Quintana

Departamento de Psicología Clínica, Psicobiología y Metodología

Facultad de Psicología y Logopedia
C/ Profesor José Luis Moreno Becerra, s/n
Apartado 456
38200 San Cristóbal de La Laguna
Tfno. 922317473
pcpbyme@ull.edu.es

Áreas de conocimiento

Psicobiología
Metodología de las Ciencias del Comportamiento
Personalidad, Evaluación y Tratamientos Psicológicos

Director

Juan Manuel Bethencourt Pérez

Subdirectora

Teresa Olivares Pérez

Secretaria

Stephany Hess Medler

Departamento de Psicología Cognitiva, Social y Organizacional

Facultad de Psicología y Logopedia
C/ Profesor José Luis Moreno Becerra, s/n
Apartado 456
38200 San Cristóbal de La Laguna
Tfno. 922317500
psicog@ull.es

Áreas de conocimiento

Psicología Social
Psicología Básica

Directora

Rosaura González Méndez

Secretario

Horacio Ángel Barber Friend

3.3 Departamentos

Departamento de Psicología Evolutiva y de la Educación

Facultad de Psicología y Logopedia
Campus de Guajara
C/ Profesor José Luis Moreno Becerra,
s/n. Apartado 456
38200 San Cristóbal de La Laguna
Tfno. 922317848
psievo@ull.es

Área de conocimiento
Psicología Evolutiva y de la Educación

Director
Heriberto Jiménez Betancort

Subdirectora
Raquel Domínguez Medina

Secretaria
Sonia Byrne

Departamento de Química

Facultad de Ciencias. Sección de Química
Avenida Astrofísico Francisco Sánchez, s/n
Apartado 456
38200 San Cristóbal de La Laguna
Tfno. 922318458
quimica@ull.es

Áreas de conocimiento
Química Inorgánica
Química Física
Química Analítica

Directora
Ana Isabel Jiménez Abizanda

Subdirector
Antonio Diego Lozano Gorrín

Secretario
Javier Izquierdo Pérez

Departamento de Química Orgánica

Facultad de Farmacia
Avenida Astrofísico Francisco Sánchez, s/n
Apartado 456
38200 San Cristóbal de La Laguna
Tfno. 922318446
quiorg@ull.es

Área de conocimiento
Química Orgánica

Director
José María Palazón López

Secretaria
Lucía San Andrés Tejera

Departamento de Sociología y Antropología

Facultad de Educación. Módulo B
C/ Pedro Zerolo
Apartado 456
38200 San Cristóbal de La Laguna
Tfno. 922319117
socantr@ull.es

Áreas de conocimiento
Antropología Social
Sociología

Directora
Carmen Nieves Pérez Sánchez

Secretario
Josué Gutiérrez Barroso

Departamento de Técnicas y Proyectos en Ingeniería y Arquitectura

Escuela Politécnica Superior de Ingeniería.
Sección de Arquitectura Técnica
Avenida Ángel Guimerá Jorge, s/n
38200 San Cristóbal de La Laguna
Tfno. 922319867
dptotpai@ull.es

Áreas de conocimiento
Mecánica de los Medios Continuos y Teoría de las Estructuras
Urbanística y Ordenación del Territorio
Ingeniería de la Construcción
Construcciones Arquitectónicas
Ingeniería Cartográfica, Geodésica y Fotogrametría
Expresión Gráfica y Arquitectónica
Expresión Gráfica en la Ingeniería

Director
José Manuel Alonso López

Subdirector
Eduardo González Díaz

Secretario
Felipe Santiago Alcover Brito

3.4

Institutos

Instituto de Estudios Medievales y Renacentistas

Instituto Universitario de Lingüística Andrés Bello

Instituto de Materiales y Nanotecnología

Instituto de Tecnologías Biomédicas

Instituto Universitario de Bio-Orgánica Antonio González

Instituto Universitario de Desarrollo Regional

Instituto Universitario de Enfermedades Tropicales y Salud Pública de Canarias

Instituto Universitario de Estudios Avanzados en Física Atómica, Molecular y Fotónica

Instituto Universitario de Estudios de las Mujeres

Instituto Universitario de Investigación Social y Turismo

Instituto Universitario de la Empresa

Instituto Universitario de Neurociencia

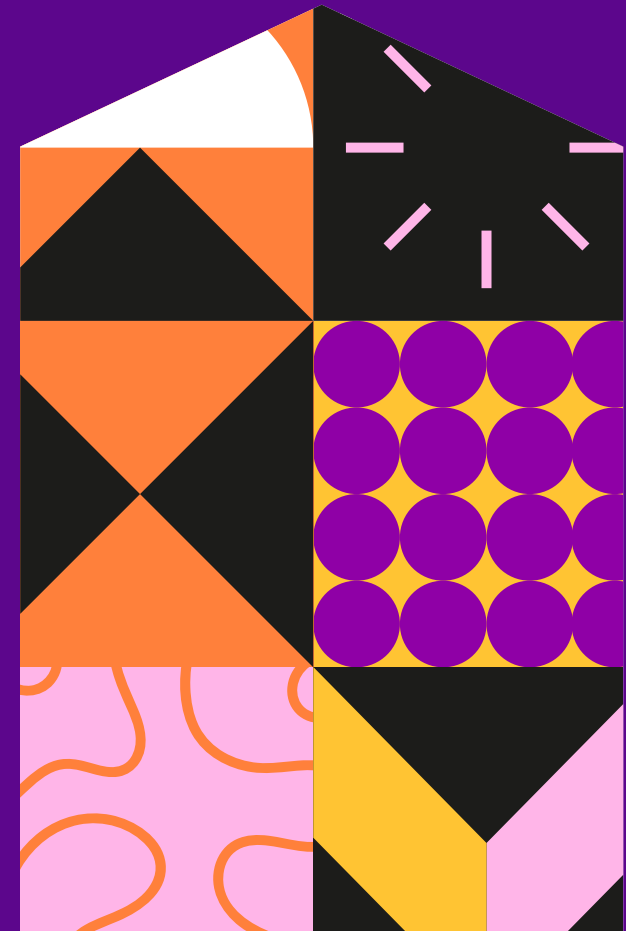

3.4 Institutos

Institutos de Estudios Medievales y Renacentistas

Sección de Geografía e Historia, 4ª planta
Facultad de Humanidades
C/ Profesor José Luis Moreno Becerra
38200 San Cristóbal de La Laguna
Tfno. 922317794
cemyr@ull.es

Directora
Dulce María González Doreste

Subdirectora
Margarita Mele Marrero

Secretario
Víctor Muñoz Gómez

Instituto de Lingüística Andrés Bello

Facultad de Humanidades, Sección de
Filología
C/ Profesor José Luis Moreno Becerra
38200 La Laguna
Tfno. 922317998
inulab@ull.es

Directora
Juana L. Herrera Santana

Instituto de Materiales y Nanotecnología

Avenida Astrofísico Francisco Sánchez, s/n
Campus de Anchieta
38206 La Laguna
Tfno. 922318501
imn@ull.es

Director
Alfonso Muñoz González

Subdirector
Gonzalo García Silvestro

Secretario
Jorge Méndez Ramos

Instituto de Tecnologías Biomédicas

Facultad de Ciencias de la Salud Sección de
Medicina
C/ Santa María Soledad, s/n
38206 La Laguna
Tfno. 922316502 ext.6032
infoiutb@ull.edu.es

Director
Diego Álvarez de la Rosa Rodríguez

Subdirectora
Carmen María Évora García

Secretario
Ángel Acebes Vindel

3.4 Institutos

Instituto Universitario de Bio-Orgánica Antonio González

Avda. Astrofísico Francisco Sánchez, 2
Campus de Anchieta
38200 San Cristóbal de La Laguna
Tfno. 922318570
iubo@ull.es

Director
Víctor Sotero Martín García

Subdirectora
Isabel López Bazzocchi

Secretario
José Manuel Padrón Carrillo

Instituto Universitario de Desarrollo Regional

Facultad de Economía, Empresa y Turismo
Campus de Guajara, s/n
38071 La Laguna
Tfno. 922317088
inuder@ull.es

Director (hasta el 20 de marzo)
José Andrés Moreno Pérez

Subdirector (hasta el 20 de marzo)
Ignacio José Abásolo Alessón

Secretario (hasta el 20 de marzo)
Juan José Díaz Hernández

Director (desde el 20 de marzo)
Juan José Díaz Hernández

Subdirector (desde el 20 de marzo)
José Andrés Moreno Pérez

Instituto Universitario de Enfermedades Tropicales y Salud Pública de Canarias

Avenida Astrofísico Francisco Sánchez
Campus de Anchieta
Apartado 456
38200 San Cristóbal de La Laguna
Tfno. 922318484
iuetpc@ull.es

Director
Jacob Lorenzo Morales

Secretario
Javier Hernández Borges

Instituto Universitario de Estudios Avanzados en Física Atómica, Molecular y Fotónica

Avenida Astrofísico Francisco Sánchez, s/n
Departamento de Física e IUdEA
Facultad de Ciencias, Sección de Física
Apartado 456
38205 San Cristóbal de La Laguna
Tfno. 922318255
jhrojas@ull.edu.es

Director
Javier Hernández Rojas

Secretaria
Antonia Ruiz García

3.4 Institutos

Instituto Universitario de Estudios de las Mujeres

C/ Pedro Zerolo, s/n
Edificio Central
Apartado 456
38200 San Cristóbal de La Laguna
iuemdir@ull.es

Directora

Carina Soledad González González

Subdirectora

Lara Carrascosa Puertas

Secretaria

Jezabel Molina Gil

Instituto de Investigación Social y Turismo

Facultad de Derecho. Módulo D-02.
Camino La Hornera, 37
Apartado 456
38200 San Cristóbal de La Laguna
Tfno. 922317306
istur@ull.es

Director

José Jaime Pascual Fernández

Subdirector

Francisco J. Ramos Real

Secretaria

María Olga González Morales

Instituto Universitario de la Empresa

Avenida 25 de julio, 9 Planta 1ª
38004 Santa Cruz de Tenerife
Tfno. 922319708
iude@ull.es

Director (hasta mayo de 2023)

Francisco Javier García Rodríguez

Secretaria

Yaiza del Mar Armas Cruz

Instituto Universitario de Neurociencia

C/ Profesor José Luis Moreno Becerra, s/n.
Edificio de Neurología
38200 San Cristóbal de La Laguna
Tfno. 922317460
iuneuro@ull.es

Director

Hipólito Marrero Hernández

Subdirector científico

José Luis González Mora

Subdirector de recursos

Raquel Marín Cruzado

Secretario

Alberto Domínguez Martínez

3.5

Centros de Estudios

Centro de Estudios Canadienses

Centro de Estudios Criminológicos de Canarias

Centro de Estudios de Ciencias del Deporte

Centro de Estudios de Desigualdad Social y Gobernanza

Centro de Estudios de Economía Latinoamericana –José Luis Moreno Becerra

Centro de Estudios Ecosociales

Centro de Estudios Interdisciplinarios Latinoamericanos (CEILAM)

Centro de Estudios Sexológicos

Centro de Estudios Universitarios para la Educación en la Diversidad

Centro Interuniversitario Internacional de Estudios de la Paz, de la Mediación y la Convivencia (CIPAMECO)

Centro de Estudios Africanos

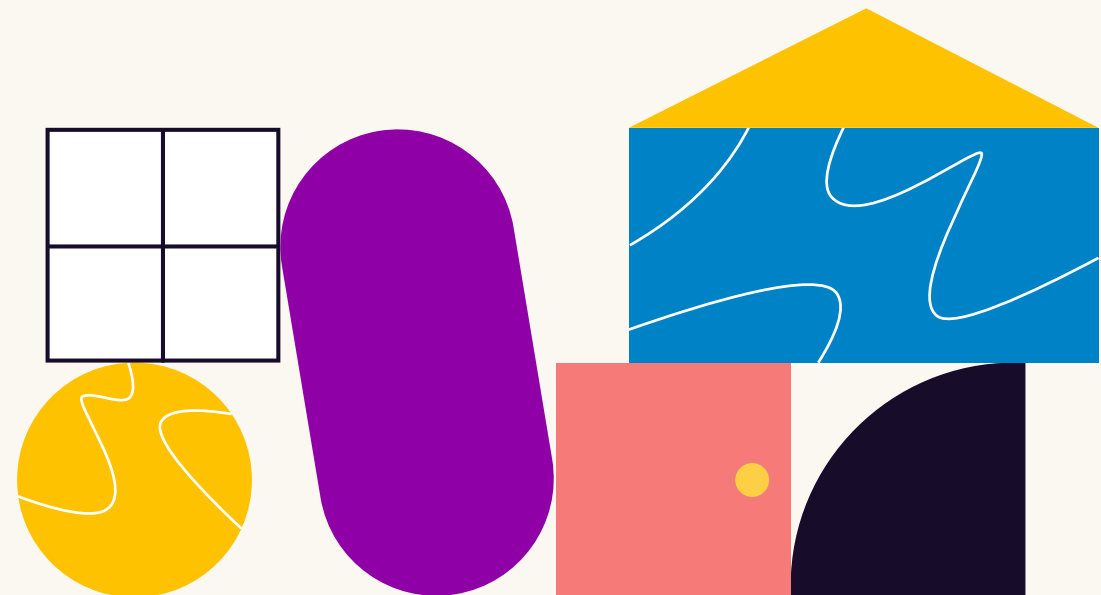

3.5 Centros de estudios

Centro de Estudios Canadienses

Camino La Hornera, 37
Facultad de Ciencias Sociales y de la Comunicación. Edificio Piramide.
Apartado 456
Código postal 38200 San Cristóbal de La Laguna
Tfno. 922317276
cecanad@ull.es

Director honorario
Berhard Dietz Guerrero

Director
Juan Ignacio Oliva Cruz

Subdirectora
M^a Elena Sánchez Hernández

Centro de Estudios Criminológicos de Canarias

Camino La Hornera, 37
Facultad de Derecho
Apartado 456
Código postal 38200 San Cristóbal de La Laguna
Tfno. 922317377
cecrim@ull.es

Director
Fernando Guanarteme Sánchez Lázaro

Secretario
Iker Conal Fuertes

Centro de Estudios de Ciencias del Deporte

C/ Sta. María Soledad, s/n
Facultad de Ciencias de la Salud.
Sección de Medicina
Departamento de Ciencias Médicas Básicas. Apartado 456
Código postal 38200 San Cristóbal de La Laguna
Tfnos. 922319436, 922319334
nmarrero@ull.es

Director
Norberto Marrero Gordillo

Subdirector
Adelto Hernández Álvarez

Secretario
Manuel Eduardo González Ramallal

Centro de Estudios de Desigualdad Social y Gobernanza

Camino La Hornera, 37
Facultad de Economía, Empresa y Turismo
Apartado 456
Código postal 38200 San Cristóbal de La Laguna
Tfno. 922317123
cedesog@ull.es
gmarrero@ull.edu.es

Director
Sara Darías Curvo

Subdirector
Serafín Corral Quintana

Secretaria
Miriam Álvarez Lorenzo

3.5 Centros de estudios

Centro de Estudios de Economía Latinoamericana – José Luis Moreno Becerra

Camino La Hornera, 37
Facultad de Economía, Empresa y Turismo. Planta 3
Apartado 456
38200 San Cristóbal de La Laguna
Tfno. 922317085
cedel@ull.es

Directora

Carmen Dolores Wehbe Herrera

Subdirector

José L. Rivero Ceballos

Secretario

Cristino Barroso Ribal

Centro de Estudios Ecosociales

C/ Prof. José Luis Moreno Becerra, s/n
Facultad de Humanidades. Sección de Filosofía
Apartado 456
Código postal 38200 San Cristóbal de La Laguna
Tfno. 922317909
jcozar@ull.es

Directora

M^a José Guerra Palmero

Secretaria

Alicia González Navarro

Centro de Estudios Interdisciplinarios Latinoamericanos (CEILAM)

C/ Prof. José Luis Moreno Becerra, s/n
Facultad de Humanidades. Sección de Filosofía. Edificio Departamental
Apartado 456
Código postal 38200 San Cristóbal de La Laguna
Tfno. 922317882
asierrgo@ull.es

Directora

Ángela Sierra González

Subdirectora

M^a Lourdes C. González Luis

Secretario

Pedro Perera Méndez

Secretario sectorial para Centro América
Ciro Mesa Moreno

Secretario sectorial para América del Sur y el Caribe
Pedro Perera Méndez

Centro de Estudios Sexológicos

C/ Sta. María Soledad, s/n
Facultad de Ciencias de la Salud. Sección de Medicina
Departamento de Ciencias Médicas Básicas
Apartado 456
Código postal 38200 San Cristóbal de La Laguna
Tfno. 922319354
mms@ull.es

Director

Manuel Mas García

Subdirector

Pedro Ramón Gutiérrez Hernández

Secretaria

Delia Báez Quintana

3.5 Centros de estudios

Centro de Estudios Universitarios para la Educación en la Diversidad

C/ Pedro Zerolo
Facultad de Educación. Módulo B
Apartado 456
Código postal 38200 San Cristóbal de La
Laguna
Tfnos. 922319026, 922319126
oalegre@ull.es

Directora
Olga M^a. Alegre de la Rosa

Secretaria
Vicenta Gisbert Caudeli

Centro Interuniversitario Internacional de Estudios de la Paz, de la Mediación y la Convivencia (CIPAMECO)

Camino La Hornera, 37
Facultad de Ciencias Sociales y de la
Comunicación
Edificio Pirámide. Planta 1
Apartado 456
Código postal 38200 San Cristóbal de La
Laguna
Tfno. 922845494
cipameco@ull.es

Director
Manuel Rosales Álamo

Secretaria
María Elvira Afonso Rodríguez

Subdirectora
María Aránzazu Calzadilla Medina

Centro de Estudios Africanos

C/ Prof. José Luis Moreno Becerra, s/n
Facultad de Humanidades. Sección de
Filología. Planta 3
Apartado 456
Código postal 38200 San Cristóbal de La
Laguna
Tfno. 922317092
ceaul@ull.es

Director
Víctor Onésimo Martín Martín

Subdirector
Francisco José Ledesma Rodríguez

Secretaria
Grecy Pérez Amores

Centro de Documentación Europea

Camino La Hornera, 37
Facultad de Derecho
Apdo. 456
38200 San Cristóbal de La Laguna.
S/C de Tenerife
Tfno. 922317361
cdeurop@ull.es

Directora
Ruth Martínón Quintero

3.6

Centros adscritos

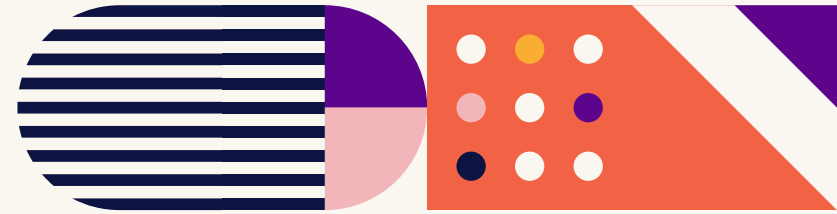

Escuela Universitaria de Enfermería
Nuestra Señora de Candelaria

Escuela de Turismo de Tenerife

Escuela de Turismo Iriarte

Escuela Universitaria de Enfermería Nuestra Señora de Candelaria

Ctra. del Rosario, 145
38010 Santa Cruz de Tenerife
Tfno. 922600606
euehunsc.scs@gobiernodecanarias.org

Directora
María Elisa de Castro Peraza

Secretaria de Estudios
Ana María Perdomo Hernández

Administrador
Juan Miguel Segovia Bonnet

Escuela de Turismo de Tenerife

Calle/Plaza Jose Zarate y Penichet, 5, 1ª
Planta
Residencial Anaga
Código postal 38001 - S/C de Tenerife
Tfno. 922225006
info@eutur.es

Directora Académica y Gerente
Natalia Rodríguez de Armas

Responsable de Calidad
Ana Berdejo Fariña

Secretario
Miguel Ángel González Hidalgo

Administradora
Nancy Rodríguez de Armas

Escuela de Turismo Iriarte

Paseo Santo Tomás s/n La Asomada
38400 Puerto de la Cruz. S/C de Tenerife
Tfno. 922372045
info@iriarteuniversidad.es

Director gerente
Ángel Oliva González

Director académico
Ángel Oliva González

Secretario
Borja de la Rocha

3.7

Fundación General de la Universidad de La Laguna



Fundación General de la Universidad de La Laguna (FGULL)

Aulario Torre Profesor Agustín Arévalo.
Planta 0. Campus Central
Avenida Trinidad, 61
38071 La Laguna
Tfno. 922319200

info@fg.ull.es
www.fg.ull.es

Director Gerente: Julio Antonio Brito Santana
Director Área de Servicios Generales: José Manuel Conde Expósito
Director Agencia Universitaria de Empleo (AUE): Leopoldo Benjumea Gámez
Director Agencia Universitaria de Innovación (AUI): Eduardo A. Dávila Pérez
Directora Área de Formación: María de la Cruz Correa Suárez

Interventora
María Montserrat Mestres Jiménez

Miembros del Patronato
Presidencia
Francisco Javier García Rodríguez, Rector de la Universidad de La Laguna

Vicepresidenta
María Dolores Pelayo Duque, Presidenta del Consejo Social de la Universidad de La Laguna.

Vocales de la Universidad de la Laguna
José Manuel García Fraga, Vicerrector de docencia.
María Rosario Hernández Borges, Vicerrectora de Estudiantes.
Antonio Aparicio Juan, Vicerrector de Investigación, Transferencia.

4. Estudios & Estudiantes

4.1 Titulaciones

4.2 Calidad Docente

4.3 Formación e innovación docente

4.4 Estudiantes

4.5 Becas y ayudas

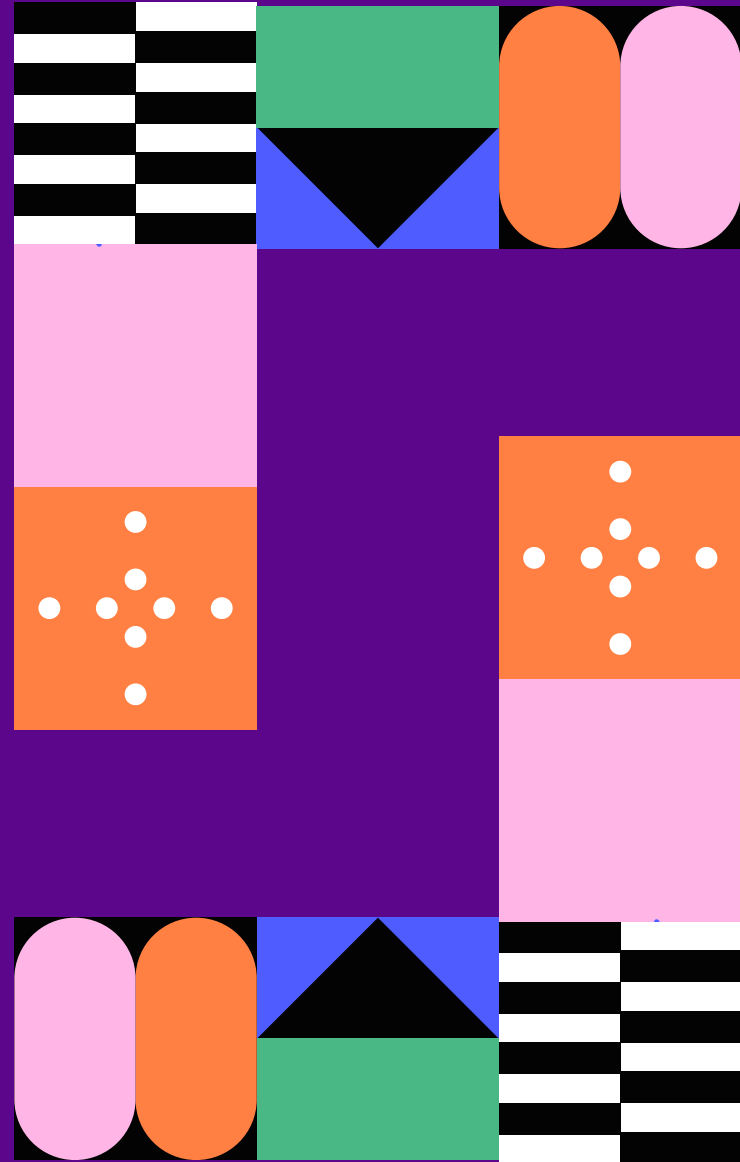

4.1

Titulaciones

Número de
Titulaciones:

115

45

Titulaciones
de Grado

20

Programas de
Doctorado

35

Titulaciones
de Máster

15

Titulos
Propios



TITULACIONES OFICIALES DE GRADO (45)

Administración y Dirección de Empresas

Antropología Social y Cultural

Arquitectura Técnica

Bellas Artes

Biología

Ciencias Ambientales

Conservación y Restauración de Bienes
Culturales

Contabilidad y Finanzas

Derecho

Diseño

Economía

Enfermería

Español: Lengua y Literatura

Estudios Clásicos

Estudios Francófonos Aplicados

Estudios Ingleses

Farmacia

Filosofía

Física

Fisioterapia

Geografía y Ordenación del Territorio

Historia

Historia del Arte

Ingeniería Agrícola y del Medio Rural

Ingeniería Civil

Ingeniería Electrónica Industrial y
Automática

Ingeniería Informática

Ingeniería Mecánica

Ingeniería Química Industrial

Ingeniería Radioelectrónica Naval (a
extinguir)

Logopedia

Maestro en Educación Infantil

4.1 Titulaciones

Maestro en Educación Primaria

Matemáticas

Medicina

Náutica y Transporte Marítimo

Nutrición Humana y Dietética

Pedagogía

Periodismo

Psicología

Química

Relaciones Laborales

Sociología

Tecnologías Marinas

Trabajo Social

Turismo

TITULACIONES OFICIALES DE MÁSTER (35)

Abogacía

Aprendizaje Integrado de Contenidos en Lengua Extranjera (Inglés)

Astrofísica

Biodiversidad Terrestre y Conservación en Islas

Bioética y Bioderecho

Biología Marina: Biodiversidad y Conservación

Biomedicina

Ciberseguridad e Inteligencia de Datos

Ciencia de las Religiones: Historia y Sociedad

Desarrollo de Videojuegos

Desarrollo Regional

Desarrollo y Gestión de Recursos Humanos

Dirección de Recursos Humanos

Dirección y Planificación del Turismo

Educación y Tecnologías de la Información y Comunicación

Energías Renovables

Estudios de Género y Políticas de Igualdad

Estudios Pedagógicos Avanzados

Formación del Profesorado en Enseñanza Secundaria Obligatoria, Bachillerato, Formación Profesional y Enseñanza de Idiomas

Gestión e Innovación Tecnológica en la Construcción

Ingeniería Industrial

Ingeniería Informática

Innovación Comunicativa de las Organizaciones

Intervención Psicopedagógica en Contextos de Educación Formal y No Formal

Intervención y Mediación Familiar, Social y Comunitaria

Investigación en Filosofía

Investigación y Diagnóstico en Enfermedades Tropicales

Investigación, Gestión y Calidad en Cuidados para la Salud

Modelización e Investigación Matemática, Estadística y Computación

Nanociencia y Nanotecnología Molecular

Psicología General Sanitaria

Química

Seguridad y Calidad de los Alimentos

Teoría e Historia del Arte y Gestión Cultural

Uso y Gestión del Patrimonio Cultural

PROGRAMAS DE DOCTORADO (20)

Arte y Humanidades

Astrofísica

Biodiversidad y Conservación

Ciencias de la Salud

Ciencias Médicas y Farmacéuticas, Desarrollo y Calidad de Vida

Derecho, Sociedad y Turismo

Desarrollo Regional

Educación

Estudios Interdisciplinarios de Género

Filosofía

Ingeniería Industrial, Informática y Medioambiental

Ingeniería Náutica, Marina y Radioelectrónica Naval

Islas Atlánticas: Historia, Patrimonio y Marco Jurídico Institucional

Lógica y Filosofía de la Ciencia

Matemáticas y Estadística

Nanociencia y Nanotecnología

Psicología

Química e Ingeniería Química

Territorio y Sociedad. Evolución Histórica de un Espacio Tricontinental (África, América y Europa)

Turismo

TÍTULOS PROPIOS (15)

Máster Propio en Agroecología, Soberanía Alimentaria, Ecología Urbana y Cooperación al Desarrollo Rural

Máster Propio en Asesoría Fiscal y Contable

Máster Propio en Derecho Urbanístico

Máster Propio en Interpretación de Conferencias

Máster Propio Interuniversitario en Ingeniería de Puertos y Costas

Experto Universitario Asesor. Profesional en la Oficina de Farmacia

Experto Universitario en Docencia Universitaria

Experto Universitario en Dirección de Intervención Policial (EUDIP)

Experto Universitario Parentalidad Positiva y Convivencia Familiar

Experto Universitario Psicomotricidad Relacional y Atención Temprana

Experto Interuniversitario Internacional en Descarbonización Eléctrica y de Combustibles

Experto Interuniversitario Internacional en Regulación e Integración Energética en Sistemas Insulares y Países Emergentes

Experto Interuniversitario Internacional en Tecnología para la Descarbonización Eléctrica

Certificado de Formación Específica en Competencias Digitales para la Docencia Universitaria

Diploma Universitario en Formación Pedagógica Didáctica Equivalente, Nivel Inicial

4.2 Calidad docente

Profesores
evaluados:

166

Excelente: **107**
Muy favorable: **48**
Favorable: **9**
Desfavorable: **2**



Evaluación docente Docencia-UII

Programa Docencia-ULL
2020-21
(última memoria publicada en el Curso
2022-23)

Informes de responsables académicos realizados: **332**
(2 por docente)

Encuestas realizadas al profesorado evaluado
(provisionales)

Asignaturas encuestadas: **166**

Titulaciones encuestadas: **50** (41 de grado y 9 de máster)

Informes de responsables realizados: **322324** (2 por docente) **1071**

4.2 Calidad docente

Encuestas institucionales

El número de campañas de encuestas institucionales aplicadas el pasado curso ascendió a 21. Los grupos de interés que se sometieron a esas encuestas fueron 5, y de estos, los más encuestados fueron el alumnado (10) y el PDI (6).

SAIC

Durante el pasado curso se procedió a la revisión y simplificación de la documentación del Sistema de Garantía de la Calidad trabajó en alineación con los programas de evaluación y calidad institucionales, procedimiento que también sigue en proceso.

De cara al curso académico 2023/2024 se han establecido varios objetivos en lo que respecta a la consolidación de la calidad interna de los centros de la Universidad de La Laguna:

- Adopción e implementación de una herramienta de soporte (BPM: gestión por procesos, gestión de informes, evidencias, indicadores, etc.) para el desarrollo efectivo de los SAIC de centros y títulos.
- Mejora de la plataforma de evaluación del profesorado para conseguir la simplificación y agilización de procedimientos.
- Rediseño de la totalidad de los procedimientos del SAIC en todos los centros.
- Mejora de los sistemas de información y visualización de datos e indicadores.

En este sentido, se continuará con el acuerdo para el acceso a microdatos de satisfacción e inserción laboral de la universidad.

4.3

Formación docente

Proyecto de innovación y transferencia educativa

Curso 2022-23

Proyectos Presentados: 72

Proyectos aprobados: 60

Proyectos denegados: 12

4.4

Estudiantes

| Tipo de estudio | 2017-18 | 2018-19 | 2019-20 | 2020-21 | 2021-22 | 2022-23 |
|------------------|--------------|--------------|--------------|--------------|--------------|--------------|
| Grado | 17533 | 17485 | 17320 | 19537 | 18049 | 17577 |
| Máster | 1003 | 1089 | 1120 | 1191 | 1320 | 1351 |
| Doctorado | 1020 | 877 | 1097 | 1176 | 1243 | 1295 |
| Total ULL | 19627 | 19451 | 19537 | 19702 | 20612 | 20223 |

Evolución del alumnado matriculado

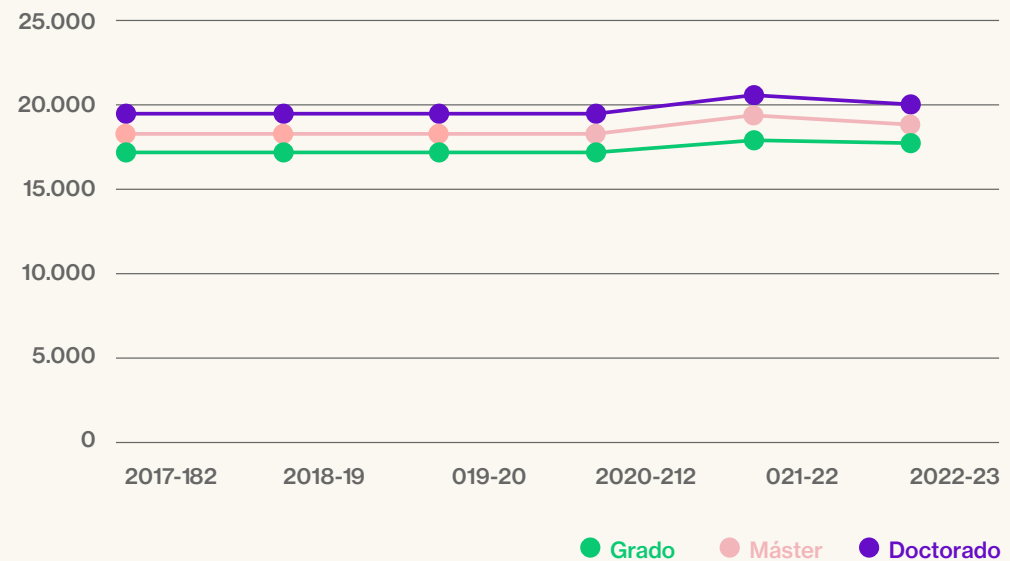

4.4 Estudiantes

Grados

Distribución del alumnado por sexo y áreas de especialización

| | | |
|-------------------------------|---------|--------------|
| Artes y Humanidades | Hombres | 786 |
| | Mujeres | 1467 |
| Total | | 2253 |
| Ciencias | Hombres | 823 |
| | Mujeres | 686 |
| Total | | 1509 |
| Ciencias de la Salud | Hombres | 1014 |
| | Mujeres | 2605 |
| Total | | 3619 |
| Ciencias Sociales y Jurídicas | Hombres | 2756 |
| | Mujeres | 4730 |
| Total | | 7486 |
| Ingeniería y arquitectura | Hombres | 2145 |
| | Mujeres | 565 |
| Total | | 2710 |
| Total general | | 17577 |

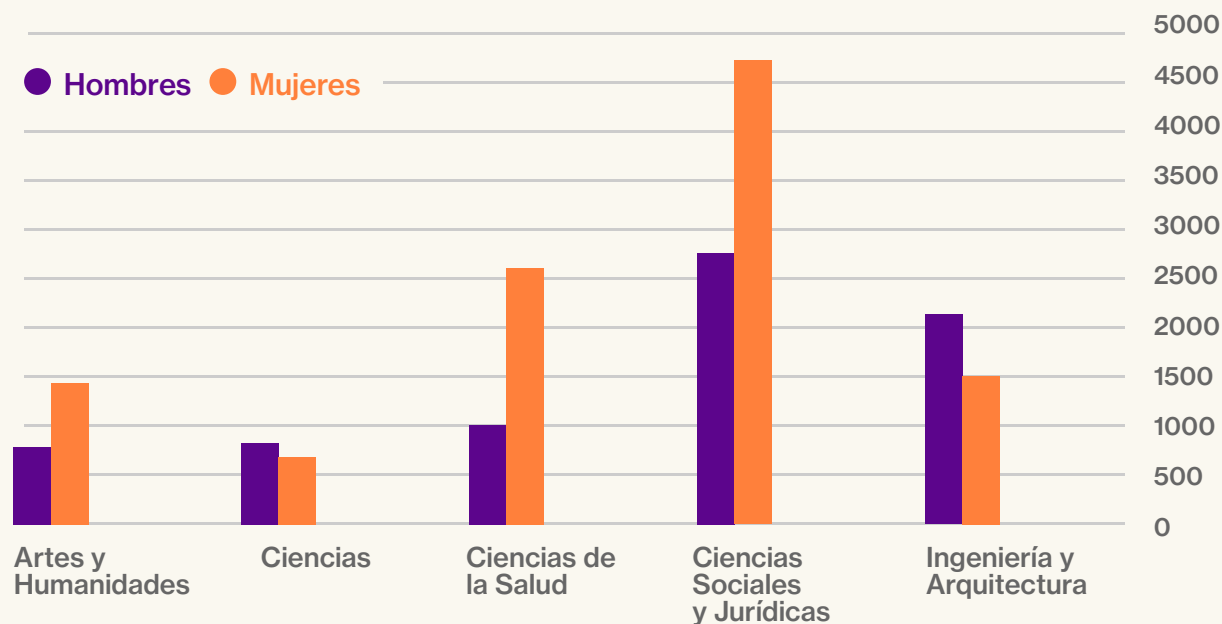

| TITULACIÓN | 2017-18 | 2018-19 | 2019-20 | 2020-21 | 2021-22 | 2022-23 |
|---|---------|---------|---------|---------|---------|---------|
| Curso de Adaptación al Grado de Ingeniería Agrícola y del Medio Rural | 1 | | | | | |
| Curso de Adaptación al Grado de Maestro en Educación Infantil | | | | | | |
| Curso de Adaptación al Grado de Maestro en Educación Primaria | 5 | | | | | |
| Curso de Adaptación al Grado de Relaciones Laborales | 10 | | | | | |
| Graduado en Administración y Dirección de Empresas | 663 | 651 | 647 | 649 | 652 | 654 |
| Graduado en Antropología Social y Cultural | 101 | 103 | 99 | 117 | 115 | 104 |
| Graduado en Arquitectura Técnica | 233 | 192 | 180 | 201 | 228 | 248 |
| Graduado en Bellas Artes | 416 | 419 | 433 | 468 | 446 | 423 |
| Graduado en Biología | 448 | 456 | 435 | 431 | 406 | 399 |
| Graduado en Ciencias Ambientales | 163 | 174 | 167 | 165 | 168 | 170 |
| Graduado en Ciencias de la Actividad Física y del Deporte | | | | | | 57 |
| Graduado en Conservación y Restauración de Bienes Culturales | 133 | 126 | 130 | 145 | 135 | 136 |
| Graduado en Contabilidad y Finanzas | 676 | 655 | 627 | 633 | 589 | 529 |
| Graduado en Derecho | 1217 | 1207 | 1209 | 1276 | 1261 | 1226 |
| Graduado en Diseño | 189 | 195 | 210 | 226 | 217 | 220 |
| Graduado en Economía | 458 | 450 | 442 | 459 | 433 | 414 |
| Graduado en Enfermería | 646 | 633 | 626 | 610 | 605 | 602 |
| Graduado en Enfermería (La Palma) | 170 | 185 | 187 | 191 | 196 | 183 |
| Graduado en Español. Lengua y Literatura | 221 | 228 | 228 | 235 | 235 | 262 |
| Graduado en Estudios Clásicos | 58 | 56 | 53 | 62 | 69 | 64 |
| Graduado en Estudios Francófonos Aplicados | 82 | 91 | 99 | 103 | 90 | 83 |
| Graduado en Estudios Ingleses | 442 | 427 | 461 | 464 | 464 | 450 |
| Graduado en Farmacia | 724 | 688 | 684 | 669 | 672 | 654 |
| Graduado en Filosofía | 101 | 120 | 136 | 151 | 160 | 173 |
| Graduado en Física | 291 | 293 | 304 | 332 | 323 | 336 |
| Graduado en Fisioterapia | 251 | 242 | 233 | 252 | 252 | 239 |
| Graduado en Geografía y Ordenación del Territorio | 164 | 143 | 129 | 126 | 115 | 106 |
| Graduado en Historia | 190 | 204 | 210 | 238 | 250 | 270 |
| Graduado en Historia del Arte | 149 | 157 | 162 | 182 | 172 | 172 |

| | | | | | | |
|--|--------------|--------------|--------------|--------------|--------------|--------------|
| Graduado en Ingeniería Agrícola y del Medio Rural | 190 | 183 | 181 | 208 | 203 | 186 |
| Graduado en Ingeniería Civil | 201 | 204 | 196 | 221 | 225 | 216 |
| Graduado en Ingeniería Electrónica Industrial y Automática | 324 | 322 | 325 | 334 | 317 | 324 |
| Graduado en Ingeniería Informática | 567 | 591 | 613 | 650 | 663 | 652 |
| Graduado en Ingeniería Mecánica | 336 | 316 | 313 | 314 | 292 | 306 |
| Graduado en Ingeniería Química Industrial | 156 | 151 | 161 | 179 | 188 | 189 |
| Graduado en Ingeniería Radioelectrónica Naval | 57 | 50 | 35 | 20 | 20 | 12 |
| Graduado en Logopedia | 253 | 241 | 239 | 243 | 236 | 234 |
| Graduado en Maestro en Educación Infantil | 687 | 691 | 679 | 682 | 683 | 671 |
| Graduado en Maestro en Educación Primaria | 887 | 906 | 939 | 976 | 1013 | 1035 |
| Graduado en Matemáticas | 276 | 298 | 308 | 339 | 352 | 352 |
| Graduado en Medicina | 892 | 874 | 873 | 834 | 810 | 781 |
| Graduado en Náutica y Transporte Marítimo | 372 | 383 | 376 | 386 | 434 | 433 |
| Graduado en Nutrición Humana y Dietética | | | | 57 | 104 | 138 |
| Graduado en Pedagogía | 589 | 593 | 604 | 639 | 645 | 636 |
| Graduado en Periodismo | 316 | 315 | 320 | 319 | 315 | 304 |
| Graduado en Psicología | 784 | 780 | 768 | 813 | 808 | 788 |
| Graduado en Química | 274 | 241 | 256 | 262 | 252 | 252 |
| Graduado en Relaciones Laborales | 540 | 528 | 524 | 551 | 519 | 488 |
| Graduado en Sociología | 183 | 159 | 188 | 227 | 217 | 190 |
| Graduado en Tecnologías Marinas | 157 | 146 | 110 | 148 | 153 | 144 |
| Graduado en Trabajo Social | 441 | 445 | 453 | 481 | 475 | 460 |
| Graduado en Turismo | 390 | 381 | 373 | 377 | 333 | 298 |
| Graduado en Turismo (Adeje) | 139 | 142 | 146 | 137 | 122 | 110 |
| Graduado en Turismo (Iriarte) | 202 | 212 | 187 | 200 | 182 | 163 |
| Graduado en Turismo (Santa Cruz) | 70 | 73 | 77 | 67 | 52 | 41 |
| Total estudiantes | 17485 | 17320 | 17335 | 18049 | 17866 | 17577 |

Máster

Distribución del alumnado por sexo y áreas de especialización

| | | |
|-------------------------------|---------|-------------|
| Artes y Humanidades | Hombres | 51 |
| | Mujeres | 101 |
| Total | | 152 |
| Ciencias | Hombres | 75 |
| | Mujeres | 88 |
| Total | | 163 |
| Ciencias de la Salud | Hombres | 50 |
| | Mujeres | 114 |
| Total | | 164 |
| Ciencias Sociales y Jurídicas | Hombres | 236 |
| | Mujeres | 436 |
| Total | | 672 |
| Ingeniería y arquitectura | Hombres | 168 |
| | Mujeres | 32 |
| Total | | 200 |
| Total general | | 1351 |

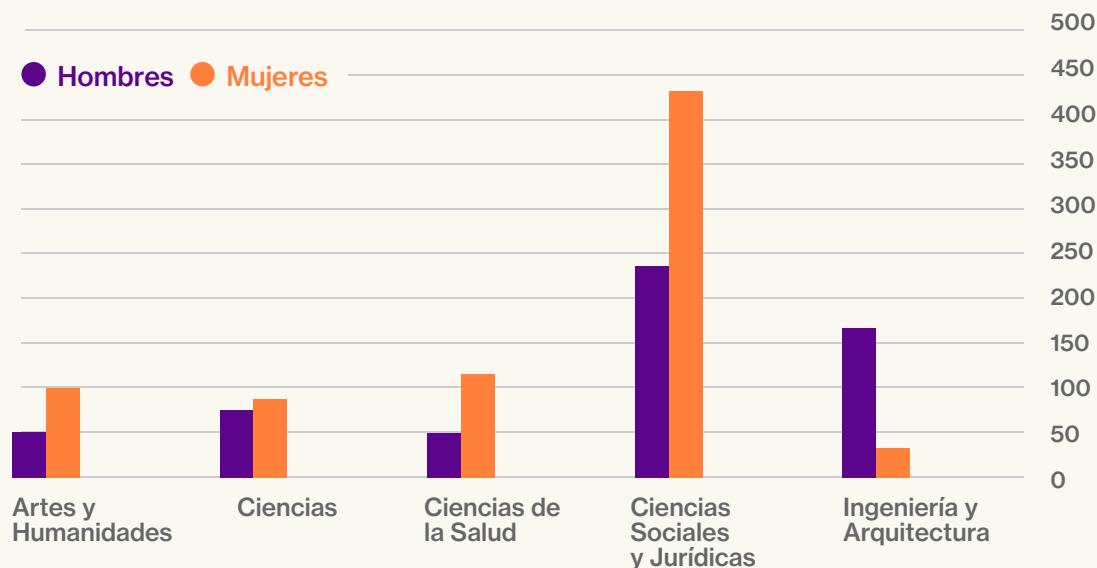

TITULACIONES

2022-23

| | |
|---|----|
| Máster en Abogacía | 87 |
| Máster en Aprendizaje Integrado de Contenidos en Lengua Extranjera (Inglés) por la ULL y la ULPGC | 17 |
| Máster en Astrofísica | 61 |
| Máster en Biodiversidad Terrestre y Conservación en Islas | 37 |
| Máster en Bioética y Bioderecho | 24 |
| Máster en Biología Marina: Biodiversidad y Conservación | 47 |
| Máster en Biomedicina | 16 |
| Máster en Ciberseguridad e Inteligencia de Datos | 17 |
| Máster en Ciencias de las Religiones: Historia y Sociedad | 21 |
| Máster en Desarrollo de Videojuegos | 14 |
| Máster en Desarrollo Regional | 12 |
| Máster en Desarrollo y Gestión de Recursos Humanos | 32 |
| Máster en Dirección de Recursos Humanos | 35 |
| Máster en Dirección y Planificación del Turismo | 19 |
| Máster en Educación y Tecnologías de la Información y la Comunicación | 33 |

Máster

| TITULACIONES | 2022-23 |
|---|----------------|
| Máster en Energías Renovables | 18 |
| Máster en Estudios de Género y Políticas de Igualdad | 52 |
| Máster en Estudios Pedagógicos Avanzados | 25 |
| Máster en Formación del Profesorado de Educación Secundaria Obligatoria, Bachillerato, Formación Profesional y Enseñanza de Idiomas | 331 |
| Máster en Gestión e Innovación Tecnológica en la Construcción | 5 |
| Máster en Gestión en Tecnologías Marinas | 38 |
| Máster en Gestión Náutica y Transporte Marítimo | 40 |
| Máster en Informática Industrial y Robótica | 3 |
| Máster en Ingeniería Industrial | 56 |
| Máster en Ingeniería Informática | 9 |
| Máster en Innovación Comunicativa en las Organizaciones | 12 |
| Máster en Innovación en Diseño para el Sector Turístico | 1 |
| Máster en Intervención Psicopedagógica en Contextos de Educación Formal y no Formal | 42 |
| Máster en Intervención y Mediación Familiar, Social y Comunitaria | 51 |
| Máster en Investigación en Filosofía | 14 |
| Máster en Investigación, Gestión y Calidad en Cuidados para la Salud | 29 |
| Máster en Investigación y Diagnóstico de Enfermedad Tropicales | 13 |
| Máster en Modelización e Investigación Matemática, Estadística y Computación | 3 |
| Máster en Nanociencia y Nanotecnología Molecular | 3 |
| Máster en Psicología General Sanitaria | 59 |
| Máster en Química | 12 |
| Máster en Seguridad y Calidad de los Alimentos | 23 |
| Máster en Teoría e Historia del Arte y Gestión Cultural | 15 |
| Máster en Uso y Gestión del Patrimonio Cultural | 32 |
| Total estudiantes | 1351 |

Alumnado de nuevo ingreso

| | 2018-19 | 2019-20 | 2020-21 | 2021-22 | 2022-23 |
|--|---------|---------|---------|---------|---------|
| Titulación | | | | | |
| Graduado en Administración y Dirección de Empresas | 162 | 168 | 175 | 173 | 176 |
| Graduado en Antropología Social y Cultural | 29 | 24 | 45 | 35 | 19 |
| Graduado en Arquitectura Técnica | 44 | 38 | 53 | 67 | 63 |
| Graduado en Bellas Artes | 124 | 119 | 124 | 121 | 117 |
| Graduado en Biología | 100 | 96 | 94 | 98 | 93 |
| Graduado en Ciencias Ambientales | 49 | 47 | 45 | 47 | 45 |
| Graduado en Ciencias de la Actividad Física y del Deporte | | | | | 57 |
| Graduado en Conservación y Restauración de Bienes Culturales | 33 | 45 | 47 | 42 | 45 |
| Graduado en Contabilidad y Finanzas | 167 | 166 | 167 | 157 | 157 |
| Graduado en Derecho | 270 | 265 | 266 | 270 | 276 |
| Graduado en Diseño | 51 | 56 | 56 | 53 | 54 |
| Graduado en Economía | 135 | 134 | 138 | 138 | 121 |
| Graduado en Enfermería | 153 | 157 | 155 | 157 | 151 |
| Graduado en Enfermería (La Palma) | 53 | 50 | 49 | 50 | 51 |
| Graduado en Español. Lengua y Literatura | 63 | 66 | 64 | 58 | 71 |
| Graduado en Estudios Clásicos | 17 | 19 | 27 | 25 | 24 |
| Graduado en Estudios Francófonos Aplicados | 29 | 35 | 33 | 22 | 20 |
| Graduado en Estudios Ingleses | 120 | 122 | 125 | 122 | 118 |
| Graduado en Farmacia | 124 | 123 | 124 | 119 | 114 |

Alumnado de nuevo ingreso

| | 2018-19 | 2019-20 | 2020-21 | 2021-22 | 2022-23 |
|--|---------|---------|---------|---------|---------|
| Graduado en Filosofía | 46 | 48 | 47 | 45 | 48 |
| Graduado en Física | 70 | 71 | 71 | 70 | 71 |
| Graduado en Fisioterapia | 60 | 60 | 61 | 57 | 61 |
| Graduado en Geografía y Ordenación del Territorio | 27 | 27 | 37 | 25 | 23 |
| Graduado en Historia | 70 | 71 | 73 | 74 | 70 |
| Graduado en Historia del Arte | 47 | 51 | 48 | 47 | 45 |
| Graduado en Ingeniería Agrícola y del Medio Rural | 39 | 50 | 59 | 48 | 33 |
| Graduado en Ingeniería Civil | 77 | 63 | 76 | 72 | 67 |
| Graduado en Ingeniería Electrónica Industrial y Automática | 73 | 80 | 81 | 77 | 82 |
| Graduado en Ingeniería Informática | 158 | 159 | 152 | 158 | 157 |
| Graduado en Ingeniería Mecánica | 81 | 82 | 73 | 79 | 78 |
| Graduado en Ingeniería Química Industrial | 53 | 53 | 59 | 54 | 56 |
| Graduado en Ingeniería Radioelectrónica Naval | 17 | 12 | | | |
| Graduado en Logopedia | 79 | 74 | 76 | 69 | 77 |
| Graduado en Maestro en Educación Infantil | 185 | 177 | 186 | 186 | 182 |
| Graduado en Maestro en Educación Primaria | 238 | 248 | 246 | 252 | 250 |
| Graduado en Matemáticas | 85 | 79 | 83 | 83 | 81 |
| Graduado en Medicina | 132 | 134 | 130 | 122 | 130 |
| Graduado en Náutica y Transporte Marítimo | 101 | 98 | 99 | 98 | 104 |
| Graduado en Nutrición Humana y Dietética | | | 57 | 56 | 47 |
| Graduado en Pedagogía | 171 | 164 | 169 | 172 | 170 |

Alumnado de nuevo ingreso



| | 2018-19 | 2019-20 | 2020-21 | 2021-22 | 2022-23 |
|---|-------------|-------------|-------------|-------------|-------------|
| Graduado en Periodismo | 78 | 83 | 78 | 79 | 78 |
| Graduado en Psicología | 201 | 206 | 199 | 201 | 209 |
| Graduado en Química | 68 | 76 | 76 | 74 | 73 |
| Graduado en Relaciones Laborales | 129 | 128 | 139 | 129 | 116 |
| Graduado en Sociología | 54 | 80 | 80 | 72 | 46 |
| Graduado en Tecnologías Marinas | 30 | 26 | 65 | 50 | 32 |
| Graduado en Trabajo Social | 115 | 121 | 116 | 113 | 119 |
| Graduado en Turismo | 93 | 94 | 91 | 89 | 88 |
| Graduado en Turismo (Adeje) | 38 | 42 | 34 | 30 | 14 |
| Graduado en Turismo (Iriarte) | 52 | 38 | 40 | 38 | 36 |
| Graduado en Turismo (Santa Cruz) | 15 | 13 | 13 | 2 | 1 |
| Total estudiantes de nuevo ingreso | 4405 | 4438 | 4601 | 4475 | 4416 |

EBAU 2022

EBAU junio 2022

| Isla | Matriculas | Aptos | No Aptos | No Present | % Aptos/ Present |
|-----------|------------|-------|----------|------------|------------------|
| Tenerife | 4173 | 3790 | 329 | 54 | 92,01% |
| La Palma | 406 | 382 | 21 | 3 | 94,79% |
| La Gomera | 89 | 87 | 2 | 0 | 97,75% |
| El Hierro | 24 | 23 | 1 | 0 | 95,83% |
| Total | 4692 | 4282 | 353 | 57 | 92,38% |

Nota media Bachillerato: 8,37 | Nota media EBAU: 6,79 | Nota media acceso: 7,74

EBAU julio 2022

| Isla | Matriculas | Aptos | No Aptos | No Present | % Aptos/ Present |
|-----------|------------|-------|----------|------------|------------------|
| Tenerife | 691 | 404 | 255 | 32 | 61,31% |
| La Palma | 47 | 58 | 19 | 0 | 75,32% |
| La Gomera | 9 | 3 | 6 | 0 | 33,33% |
| El Hierro | 5 | 3 | 2 | 0 | 60,00% |
| Total | 752 | 468 | 282 | 0 | 62,40% |

Nota media Bachillerato: 7,18 | Nota media EBAU: 5,39 | Nota media acceso: 6,46



Prueba de acceso a mayores (PAM)



| ESPECIALIDAD | G25 | G40 | G45 | Total general |
|--|-----|-----|-----|---------------|
| Artes y Humanidades | 4 | | | 4 |
| Ciencias | 2 | | | 2 |
| Ciencias de la Salud | 6 | | | 6 |
| Ciencias Sociales y Jurídicas | 6 | | | 6 |
| Graduado en Administración y Dirección de Empresas | | 1 | | 1 |
| Graduado en Antropología Social y Cultural | | 1 | | 1 |
| Graduado en Enfermería | | 3 | | 3 |
| Graduado en Enfermería (La Candelaria) | | 3 | | 3 |
| Graduado en Enfermería (La Palma) | | 3 | | 3 |
| Graduado en Maestro en Educación Infantil | | 1 | | 1 |
| Graduado en Medicina | | 1 | | 1 |
| Graduado en Periodismo | | 1 | | 1 |
| Graduado en Psicología | | 1 | | 1 |
| Graduado en Trabajo Social | | 1 | | 1 |
| Graduado en Turismo | | 1 | | 1 |
| Ingeniería y Arquitectura | 3 | | | 3 |
| Prueba de acceso de mayores de 45 años | | | 6 | 6 |

Alumnado egresado por estudios

| AREA | SEXO | Grado- PSC | Máster |
|-------------------------------|---------|-------------|-------------|
| Artes y Humanidades | Hombres | 198 | 47 |
| | Mujeres | 431 | 97 |
| Total | | 629 | 144 |
| Ciencias | Hombres | 198 | 65 |
| | Mujeres | 242 | 54 |
| Total | | 440 | 119 |
| Ciencias de la Salud | Hombres | 341 | 50 |
| | Mujeres | 1031 | 136 |
| Total | | 1372 | 186 |
| Ciencias Sociales y Jurídicas | Hombres | 776 | 339 |
| | Mujeres | 1772 | 596 |
| Total | | 2548 | 935 |
| Ingeniería y arquitectura | Hombres | 445 | 63 |
| | Mujeres | 123 | 13 |
| Total | | 568 | 76 |
| Total General | | 5557 | 1460 |

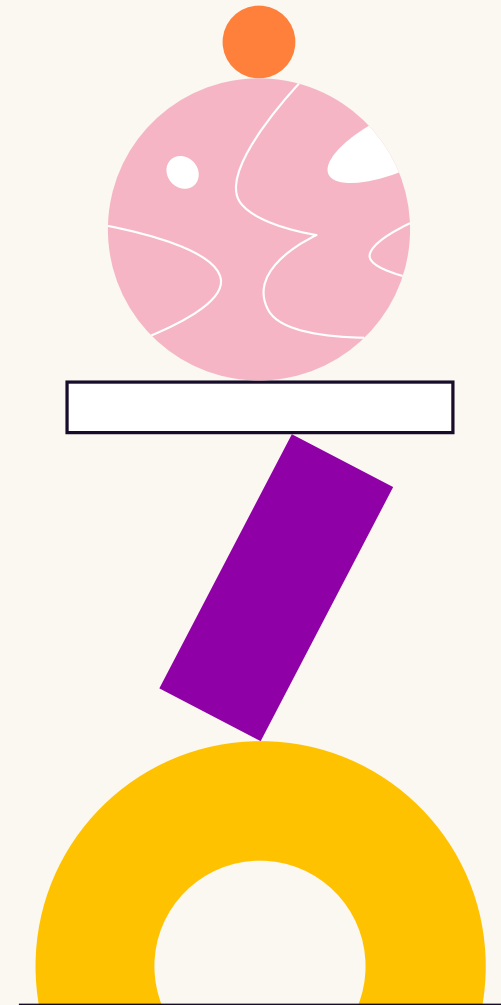

4.5

Becas y ayudas

a.

Negociado de becas

Becas de Carácter General del Ministerio de Educación y Formación Profesional

Concedidas: 7951

Denegadas: 2796

Total: 10747

Solicitudes de intercambios SICUE

Concedidas: 452

Denegadas: 52

Total solicitudes: 504

Programa SICUE - Sistema de Intercambio entre Centros Universitarios Españoles

Convenios Universidades: 54

Plazas: 1275

Becas de Colaboración del Ministerio de Educación y Formación Profesional

Aceptadas: 56

Denegadas: 25

Total solicitudes: 81

4.5 Becas y ayudas

b.

Negociado de servicios asistenciales

Ayudas Alumnado 2022

| Tipo de ayuda | Concedidas | Presupuesto | Gasto |
|------------------------------------|------------|-------------|-------------|
| Guardería | 7 | 8.000,00€ | 2.953,50€ |
| Bolsas de viaje | 23 | 9.200,00€ | 7.800,00€ |
| Circuito Universitario | ---- | 30.000,00€ | 27.546,00€ |
| Bonos de Comedor | 1.325 | 85.000,00€ | 56.653,00€ |
| Asociacionismo estudiantil | 3 | 14.000,00€ | 2.944,84€ |
| Ayudas matrículas posgrado | 38 | 27.000,00€ | 27.000,00€ |
| Grupos claustrales | 7 | 7.000,00€ | 6.179,13€ |
| Delegaciones de Estudiantes | 3 | 2.400,00€ | 394,51€ |
| Consejo de Estudiantes | 1 | 2.500,00€ | 2.497,01€ |
| Especiales dificultades económicas | 70 | 108.000,00€ | 60.669,99€ |
| Participación eventos Estudiantil | 13 | 3.500,00€ | 2.679,78€ |
| Damnificados volcán La Palma | 95 | 314.000,00€ | 285.000,00€ |

4.5 Becas y ayudas

b. Negociado de servicios asistenciales

Programa de Atención a Estudiantes con Discapacidad

| Periodo | Censo | Presupuesto | Gasto |
|-----------|-------|-------------|------------|
| 2015-2016 | 205 | 40.000,00€ | 36.098,51€ |
| 2016-2017 | 229 | 40.000,00€ | 37.200,00€ |
| 2017-2018 | 240 | 39.000,00€ | 30.811,88€ |
| 2018-2019 | 244 | 39.000,00€ | 32.725,99€ |
| 2019-2020 | 244 | 39.000,00€ | 35.331,26€ |
| 2020-2021 | 177 | 15.000,00€ | 1.814,65€ |
| 2021-2022 | 188 | 15.000,00€ | 2.799,30€ |
| 2022-2023 | 216 | 15.000,00€ | 6.065,46€ |

El gasto corresponde al transporte en vehículo adaptado para estudiantes con movilidad reducida, transporte público y recursos de apoyo materiales.

Los servicios prestados por los intérpretes de Lengua de signos para los alumnos con discapacidad auditiva se gestionan por la Fundación General de la ULL.

Ayudas Asistenciales al Personal 2022:

| Tipo de ayuda | Concedidas | Gasto |
|-------------------------|------------|-------------|
| Guardería | 183 | 21.945,00€ |
| Ayudas de Estudios | 305 | 38.750,00€ |
| Natalidad y adopción | 3 | 450,00€ |
| Discapacidad | 230 | 44.186,00€ |
| Tratamientos de salud | 1721 | 137.314,79€ |
| Tratamientos especiales | 135 | 13.804,00€ |

5. Investigación

5.1 Producción científica

5.2 Transferencias de conocimiento

5.3 Proyectos y contratos de investigación

5.4 SEGAI

5.5 OTRI

5.6 CIENCIAULL

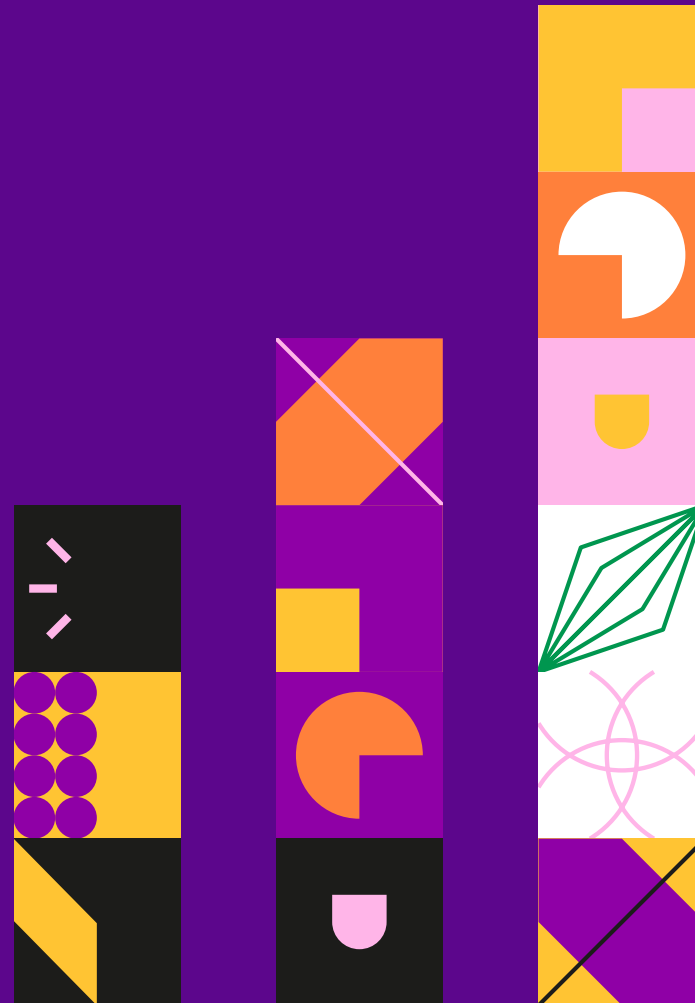

5.1

Producción Científica

a) Tesis defendidas

Año 2022: 51

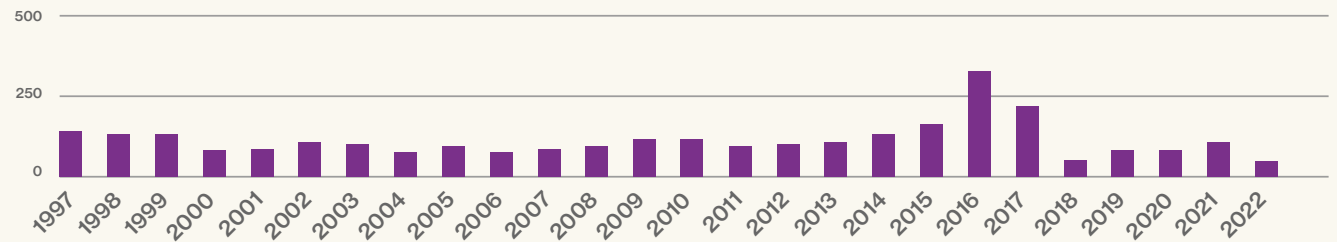

b) Publicaciones

Indicadores globales

| | Nº de publicaciones | Nº de citas | Media de citas | Mediana de citas | Promedio de autores | Mediana de autores |
|------------------------------|------------------------|-------------|----------------|------------------|---------------------|--------------------|
| Scopus | 27.180 | 739.889 | 27,22 | 9 | 18,45 | 5 |
| Dialnet Métricas | 6.847 | 26.586 | 3,88 | 2 | 1,98 | 1 |
| Web of Science | 21.369 | 619.881 | 29,01 | 10,86 | 19,13 | 5 |
| Dimensions | 24.704 | 701.871 | 28,41 | 9 | 17,11 | 5 |
| Dimensions (citas recientes) | 24.704 | 177.496 | 7,18 | 2 | 17,11 | 5 |

5.1 Producción científica

Revistas en las que se publica: [6776](#)

JCR (Journal Impact Factor)

[1928 publicaciones en revistas JIF](#)

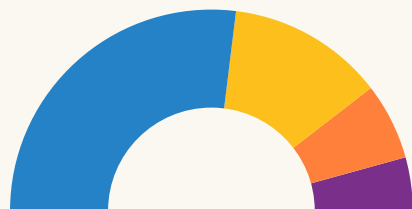

- Q1 (10.317)
- Q2 (4.904)
- Q3 (2.411)
- Q4 (1.666)

JSCImago Journal Rank

[21836 publicaciones en revistas SJR](#)

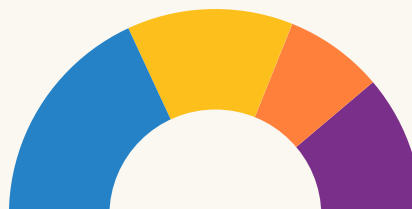

- C1 (1.207)
- C2 (852)
- C3 (509)
- C4 (741)

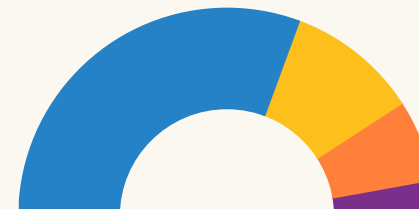

- Q1 (13.380)
- Q2 (4.388)
- Q3 (2.747)
- Q4 (1.321)

Clasificación Integrada de Revistas Científicas

[12158 publicaciones en revistas CIRC](#)

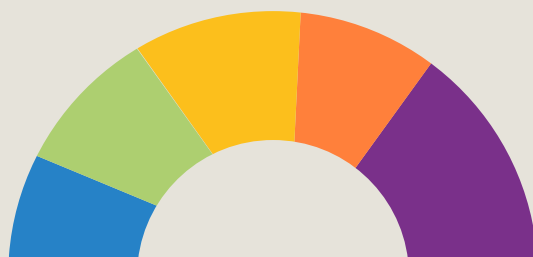

- A+ (1.581)
- A (2.134)
- B (2.540)
- C (2.227)
- D (3.676)

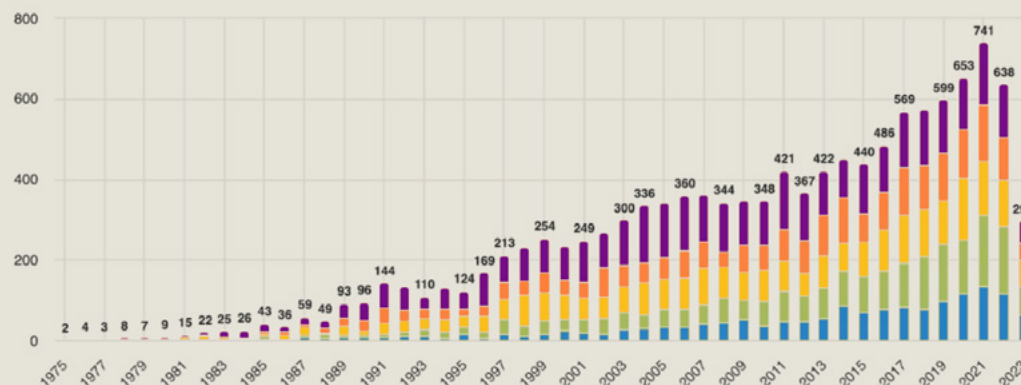

5.1 Producción científica

Índice Dialnet de Revistas

[3309 publicaciones en revistas IDR](#)

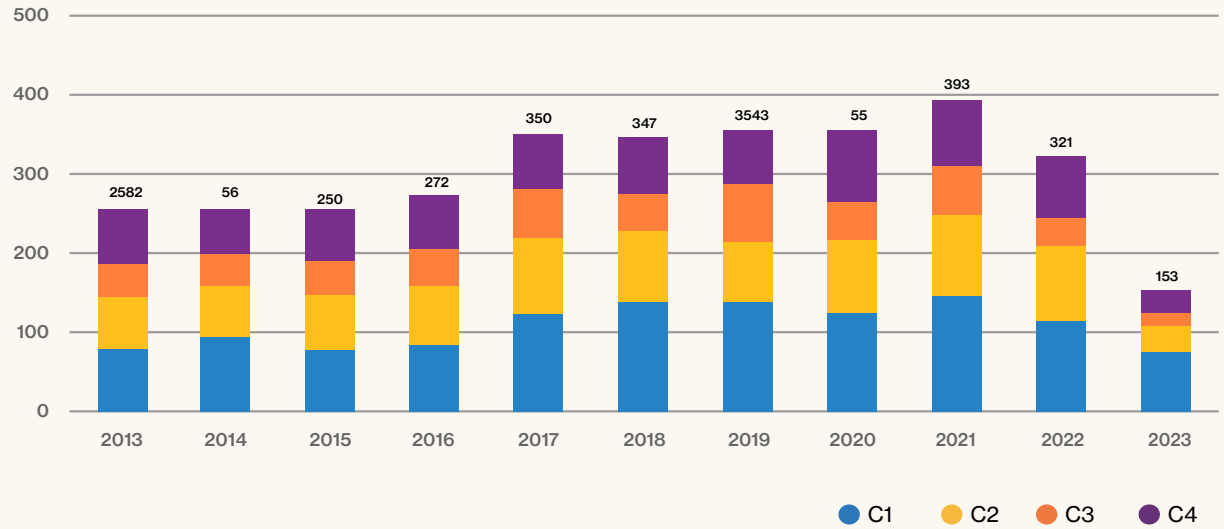

Journal Citation Indicator (JCI)

[8447 publicaciones en revistas JCI](#)

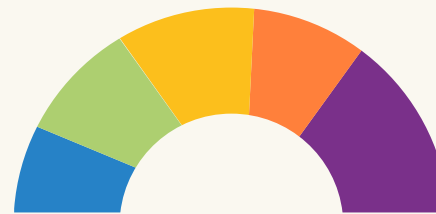

- Q1 (4.341)
- Q2 (2.104)
- Q3 (1.145)
- Q4 (857)

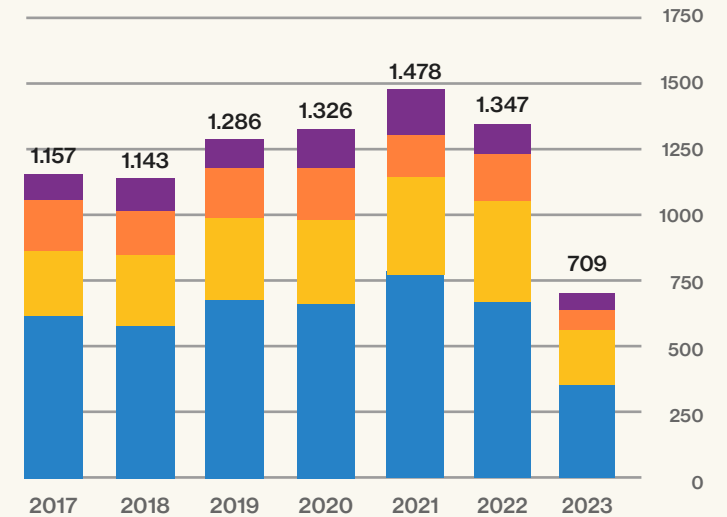

Publicaciones en abierto

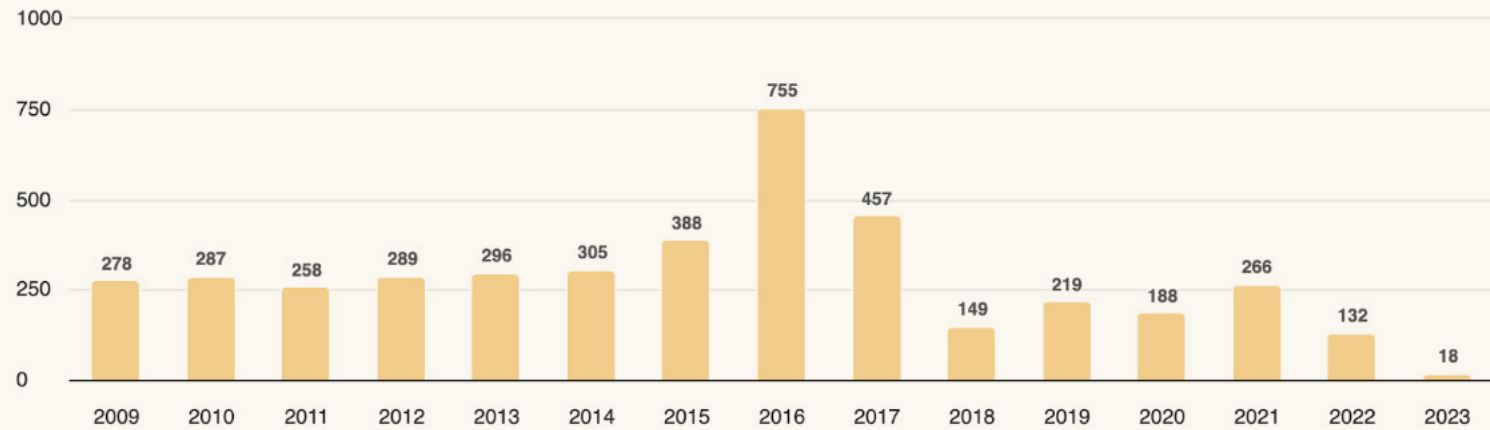

5.2

Transferencia del conocimiento

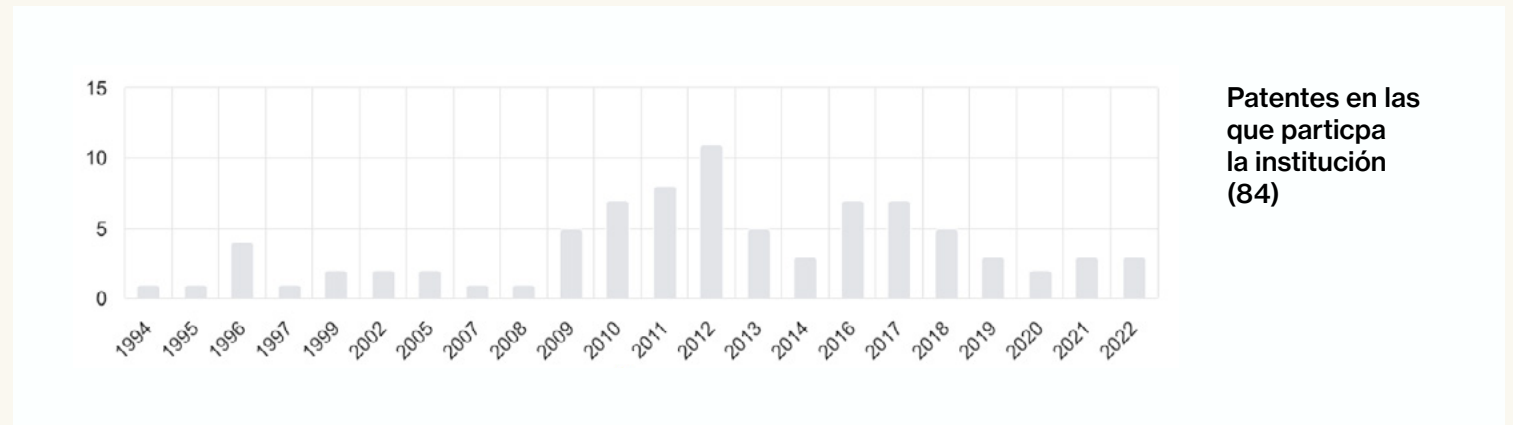

A. PATENTES 2022

- Sistema de captación e inactivación de patógenos
- Uso de ácido (l)-piroglutámico para aumentar la tolerancia de plantas a condiciones de estrés osmótico
- Émbolo medidor de presión para plataformas de impresión 3d en extrusión de masas semisólidas

B. PROYECTOS DE TRANSFERENCIA DEL CONOCIMIENTO

La Fundación General de la ULL (FGULL) tramitó en el curso pasado 152 proyectos de transferencia de conocimiento.

FORMALIZADOS EN EL PERIODO COMPRENDIDO ENTRE EL 01/09/2022 Y EL 31/12/2022

1. Informe jurídico sobre los requisitos urbanísticos mínimos para contratar el servicio de abastecimiento de agua para

edificaciones de uso residencial.

2. Dictamen jurídico sobre la autorización con carácter provisional de un aparcamiento de uso público, modular y desmontable, promovido por una sociedad municipal.
3. Caracterización geomorfológica del volcán de La Palma 2021.
4. Derechos morales de autoría y obras artísticas únicas.
5. Estudio descriptivo en cadáver de la ubicación segura de los puntos de sutura meniscal y estudio descriptivo en cadáver de la ubicación de los túneles femorales para plastia de reconstrucción del Ligamento Cruzado Anterior(LCA).
6. Diseño de las líneas fundamentales que deben contener los planes y programas para la ejecución de las medidas contempladas en la LOPIVI para la sensibilización, prevención y detección de la violencia.
7. Evaluación territorial de los proyectos presentados en el marco del Programa de Ayudas a Proyectos de Iniciativas Sociales. Convocatoria Canarias 2022.
8. Programa INGENIA-ULL 4: Agentes del cambio por los ODS.
9. Desarrollo de un espacio formativo en la Casa Roja 2022-2023.
10. Programa de Aprendizaje-Servicio de la

Universidad de La Laguna y el Servicio de Educación y Juventud del Cabildo de Tenerife (ApS-ULL) 2022-2023.

11. Proyecto de redacción y entrega de memoria técnica sobre los hallazgos de la campaña de arqueología canaria en Luxor.
12. Producción escultórica en bronce de la escultura homenaje a Manuel Sosa Medina conocido popularmente como "Sandokan".
13. Estudio de viabilidad del uso de sistema de propulsión 100% eléctrica del servicio de practica en el Puerto de Santa Cruz de Tenerife.
14. Informe relativo a la incidencia de la normativa en materia de protección de datos en el acceso y tratamiento de los datos derivados de las licencias de pesca recreativa.
15. Asesoramiento científico y técnico en materia de contaminantes emergentes en aguas subterráneas de la Confederación Hidrográfica del Duero.
16. Plan de sensibilización y valorización de dos especies de caracol terrestres de Santa Cruz, únicas en el mundo. Estudio y taller Internacional para la re-evaluación del estado de conservación de las chuchangas: la babosa de boina enana (Plutonia reticulata) y Hemicycla modesta.

5.2

Transferencia del conocimiento

PROYECTOS DE TRANSFERENCIA DEL CONOCIMIENTO

17. Producción escultórica en bronce de la escultura “Homenaje a los Luchadores: Arucas”.
18. Diseño y desarrollo tecnológico de historia clínica digital
19. Evaluación del proyecto denominado: Diseño y Desarrollo de un Sistema de Trazabilidad Integral Basado en Tecnología Blockchain.
20. Encuentro Internacional de Entidades Asociadas a la Asociación Internacional Vías de Transhumancia y Caminos Rurales (TT&RR) : 29, 30 de septiembre y 1 octubre de 2022.
21. Diseño y desarrollo de talleres participativos orientados a la definición y redacción de la “Estrategia de implantación del Plan de Actuación Insular frente al Riesgo Volcánico”.
22. Procedimientos y métodos para estimar la desigualdad de la riqueza en Canarias.
23. Convenio de colaboración entre la Fundación General de la Universidad de La Laguna y el Excmo. Cabildo Insular de Tenerife para el desarrollo de una actuación conjunta que tiene como finalidad la configuración del programa denominado “Educar Entrenando” 2022-2023.
24. Desarrollo de una campaña divulgativa en materia de seguridad minera en trabajos de construcción de túneles en Canarias.
25. Desarrollo del modelo conceptual y organizativo del Observatorio Nacional de Ordenación del Territorio y Urbanismo de Cabo Verde.
26. Proyecto piloto para la aplicación comunitaria de la Agenda Canaria de Desarrollo Sostenible.
27. Discursos orillados: Ciudadanías vividas.
28. Seguimiento de la calidad del agua depurada y regenerada distribuida en los puntos de suministro de la EPEL BALTEN, Analítica del Área Sanitaria.
29. Algoritmo matemático de automatización de análisis para datos biométricos de la escritura a mano.
30. Diseño, organización y desarrollo de las primeras jornadas participativas sobre la inclusión social y el potencial del colectivo en situación de sinhogarismo en la isla de Tenerife.
31. Descripción de los puestos de trabajo del Servicio Canario de Empleo, así como un estudio de las necesidades y optimización de recursos.
32. Desarrollo de ficha de mantenimiento para embarcaciones con sistema de propulsión eléctrico.
33. Asistencia técnico jurídica para la realización del desarrollo reglamentario de la Ley Canaria 2/2021, de 7 de junio.
34. Programa de sensibilización y formación en materia de violencia de género para el personal técnico de los servicios municipales, centros de salud y recursos y entidades que habitualmente atienden a mujeres con discapacidad (Proyecto Yedra).
35. PÓNOS: orientación y primera oportunidad de empleo para jóvenes, 2ª EDICIÓN (2022-2023).
36. Dictamen jurídico sobre la exclusión de evaluación ambiental de un proyecto de urbanización de suelo con destino turístico.
37. Proyecto de Ejecución ESCULTURAS del C.V. Jardín Botánico.
38. Asesoramiento en el proyecto “Integra Responsable 2022”.
39. Asistencia técnica apoyo de salarios agrarios y renta agraria para el año 2021 en Canarias.
40. Elaboración del Capítulo VII (Libro blanco de empleo de las personas con discapacidad): el mercado de trabajo de las personas con discapacidad en Europa y en el ámbito internacional conforme al modelo del Estado Social de Derecho.
41. Impacto del riego con aguas regeneradas en los suelos de Valle Guerra, Tenerife. Islas Canarias.
42. Organización comunitaria para enfrentar retos compartidos en los distritos de San Cristóbal de La Laguna - Comunidad 2022.
43. Estudio territorial para abordar los trabajos de recuperación del Valle de Aridane tras la crisis eruptiva.
44. Apoyo en la elaboración del Documento Inicial Estratégico dentro de la Evaluación Ambiental Estratégica Ordinaria del Plan General de Ordenación del municipio de Moya (Gran Canaria).
45. Análisis de biomarcadores y micromorfología de muestras de sedimento arqueológico.
46. Certificación de proyectos proporcionados por la entidad CERTIFICA I+D.
47. Reconstrucción virtual de la fachada de la casa modernista en Caleta Famara, Teguiise.
48. Elaboración del borrador del “Plan de recuperación del lagarto gigante de El Hierro (Gallotia simonyi).
49. Desarrollo de una Nueva Solución para la Gestión del Proceso de Adquisición en Ecommerce.
50. Diseño y Desarrollo de un Nuevo Sistema para la Creación de Ofertas.
51. Diseño y Desarrollo de Plataforma de Transformación de Aplicaciones.
52. Implementación de un Nuevo Sistema Integral para la Gestión de la Operativa Interna de la Compañía.
53. Desarrollo de un framework personalizable para la visualización del contenido BI de una empresa.
54. Diálogo con la noche de los muertos de México: Diseño y elaboración de dos cráneos escultóricos personalizados para la ciudad de San Cristóbal de La Laguna.
55. Asistencia en las excursiones de Ecología a la Universidad de Kingston (Reino Unido).

5.2

Transferencia del conocimiento

PROYECTOS DE TRANSFERENCIA DEL CONOCIMIENTO

56. Destinos turísticos gais: Identidad, globalización y mercado.
57. Implantación de metodologías y procesos BIM en el servicio técnico de carreteras, paisaje y movilidad del Cabildo Insular de Santa Cruz de Tenerife.
58. Estudio, plan de sensibilización y realización de I Taller Internacional sobre la re-evaluación del estado de conservación de seis especies de caracol terrestres de Tenerife, únicas en el mundo: *Keraea garachicoensis*.
59. III Jornadas de aproximación a las amenazas al patrimonio cultural.
60. Proyecto de planificación, seguimiento y evaluación de las I Jornadas de Comunicación Igualitaria.
61. Aproximación a la estructura de costes de producción de paja de trigo en Tenerife.
62. Graffos system. Handwriting biometric data for a Mental Wellness.
63. Desarrollo de firmes bituminosos más resilientes con propiedades mejoradas
64. Caracterización de variedades locales de chayotas.
65. Realización y diseño de un marco estratégico de discapacidad para el Ayuntamiento de San Cristóbal de la Laguna 2022.
66. Informe jurídico sobre la capacidad legal de que GEURSA, en su condición de medio propio, pueda evacuar los informes jurídicos y técnicos necesarios para el otorgamiento de licencias urbanísticas municipales.
67. Análisis del sector ganadero en pastoreo en Tenerife. Potencial de generación de servicios ecosistémicos.
68. Optical and Deep-brain Interface to measure Neuronal activity: ODIN
69. Los procesos de fundición artística para la producción de objetos para el cine.
70. Análisis de los sistemas extensivos de pequeños rumiantes en Gran Canaria.
71. Consultoría técnica sobre los efectos del riego con agua de mar desalinizada en el sistema suelo-planta (DESALSU).
72. Informe jurídico sobre autorización de obras de reforma de establecimiento hotelero en zona de servidumbre de protección.
73. Encuentros sociodeportivos ULL con personas migrantes "CAMPUS SANSOFÉ ULL-FUNDACIÓN CDT".
74. Asesoramiento en materia de gas radón en las instalaciones del Instituto Canario de Seguridad Laboral en la isla de Gran Canaria (ICASEL).
75. Asistencia técnica y desarrollo de informe estadístico para el estudio de la persistencia del fármaco GOLIMUMAB en el cuidado de pacientes con enfermedad reumática (Proyecto Golimumab).
76. Dictamen jurídico sobre resolución autonómica de paralización de obras de urbanización y su impacto en las competencias municipales.
77. Valoración de la afección de la infraestructura viaria de La Rambla-Icod al patrimonio cultural, histórico y paisajístico del camino de La Ladera y de Santa Catalina: prospección inicial.
78. Caracterización genética de los ejemplares de aguacate utilizados como fuente de patrones por la empresa Viveros Frutales Agaboplan Canarias S.L.
79. Resultados preliminares y propuesta metodológica para realizar un diagnóstico continuado en el tiempo de la pobreza energética en Tenerife.
80. Proyecto de minidiccionarios de wolof-francés-francés-español y bámbara-español-francés.
81. Réplicas accesibles para personas con ceguera y deficiencia visual, de cinco fortificaciones históricas de Canarias mediante técnicas de escaneado por Fotogrametría e impresión 3D.
82. Dictamen jurídico sobre venta de acciones de una sociedad filial de una empresa pública insular.
83. Integración de cámaras pertenecientes al IACTEC - MEDICAL TECHNOLOGY PROGRAM en plataforma de código abierto para desarrollo traslacional de aplicaciones clínicas.
84. Programa de Humanización de Procesos y de organización saludable para el personal del Ayuntamiento de Adeje y sus empresas públicas.
85. Ensayo de materiales alternativos a través de un proceso de laminación convencional, para la fabricación de módulos fotovoltaicos, desarrollados en el marco del Proyecto AISVOL2.
86. Deformación del soporte proteico: aplanado y montaje por tensión a soporte rígido construido mediante tecnología CAD/CAM.
87. Comunidades inclusivas ante el envejecimiento.
88. Análisis de las oportunidades de procesamiento de productos pesqueros de la flota artesanal canaria.
89. Jornadas de aproximación a la realidad africana "conoce a tus vecinos".
90. Estudio y asesoramiento sobre el CEP en Canarias.
91. Asesoramiento turístico a la Sociedad de Promoción Económica de Gran Canaria.
92. Impactos ambientales de las mezclas bituminosas fabricadas con residuo industrial rico en lignina desarrolladas en el proyecto biobit (ref: pid2019-110985rb-i00) mediante un análisis de ciclo de vida (acv).
93. Establecimiento de una colección de referencia de los caracoles terrestres de Canarias, con el objetivo de usar en la conservación de especies amenazadas.
94. Informe jurídico sobre proposición de ley orgánica de trasposición de directivas y modificación de leyes orgánicas.
95. Estudio de la flora de los jardines de la

5.2

Transferencia del conocimiento

PROYECTOS DE TRANSFERENCIA DEL CONOCIMIENTO

- cadena Iberostar en la isla de Tenerife.
- 96. Ansiedad y trastorno de la personalidad emocionalmente inestable.
 - 97. Situación jurídico-urbanística de planta de aglomerado asfáltico.
 - 98. Asesoramiento, evaluación e intervención psicológica y neuropsicológica en Canarias.
 - 99. Estudio, diseño, desarrollo e implantación de flujos de entrada y salida de datos en plataforma de datos integral de entidad financiera Cajasiete.
 - 100. Aplicación de técnicas de automatización y robotización de procesos en entidad del sector financiero: análisis, diseño, implementación de casos de uso y medición de resultados obtenidos tras su puesta en producción.
- 101. Regeneración ambiental de Punta Blanca, Guía de Isora, Tenerife.
 - 102. Evaluación de la calidad y eficacia de procedimientos endoscópicos del aparato digestivo



5.2 Transferencia del conocimiento

PROYECTOS DE TRANSFERENCIA DEL CONOCIMIENTO

FORMALIZADOS EN LA ANUALIDAD 2023

1. Proyecciones climáticas de alta resolución para Canarias. Aplicación al estudio de la distribución de invertebrados críticamente amenazados.
2. Dirección Científica Instituto DEGEN.
3. Asesoramiento técnico sobre consumer electronic con tecnología de fase de frente de onda, 2023.
4. BioTER Artrópodos: Evaluación del estado de conservación y distribución de especies críticamente amenazadas de artrópodos terrestres de Canarias.
5. Caracterización biológica y paleontológica de las especies críticamente amenazadas de gasterópodos terrestres de Canarias.
6. Economía circular en la producción de forrajes. Análisis del potencial fertilizante del digestato en la producción forrajera de Tenerife.
7. Estrés percibido, calidad del sueño, ansiedad y depresión en pacientes con Vitiligo e Hidradenitis supurativa.
8. Investigación, conservación y restauración de las pinturas murales y esfinges del templo masónico, Logia Añaza - Proyecto Cretema.
9. Reglamento del consejo municipal de la transición ecosocial.
10. La Laguna en transición 2030-2050: Reflexiones desde el post-crecimiento.
11. Servicio de asesoramiento jurídico para el seguimiento técnico de la tramitación de proyectos de decretos que desarrollan la Ley canaria 2/2021 sobre el distintivo empresarial, procedimiento sancionador-reparación del daño y comité consultivo para la protección de los derechos de las personas trans e intersexuales.
12. Dictamen jurídico sobre el expediente de contratación del proyecto de ejecución y dirección de obra para la construcción de un Residencia para la atención de personas con discapacidad, tramitado por el Ayuntamiento de Buenavista del Norte en 2006-2007.
13. La elaboración de láminas delgadas del yacimiento paleolítico de Grub-Kranawetberg (Austria).
14. Estudio para la evaluación de la calidad del entorno de enseñanza-aprendizaje, la satisfacción y el impacto social del proyecto Barrios Orquestados.
15. Apoyo a la red de alerta temprana (RedEX-OS) para la detección e intervención de especies exóticas invasoras en Canarias. (Orden no 159/2022 que modifica orden 70/2020 de 06 de abril de 2020).
16. Experiencia de contraste de tratamientos alternativos y seguimiento de las poblaciones de rabogato en Gran Canaria y Tenerife. Análisis de la información.
17. Lugares de interés geoturístico (LIGTs) y folleto geoturístico del Monumento Natural Volcanes de Teneguía.
18. Metodología BIM aplicada a la Contratación Pública, subvencionada por el Ministerio de Transportes, Movilidad y Agenda Urbana, a favor de CITOPIC.
19. Transporte de pasajeros de mediana y larga distancia.
20. Estudio jurídico sobre la capacidad del plan insular de ordenación para zonificar y establecer reservas de suelo, en particular su alcance y sus consecuencias.
21. Transferencia de conocimiento para el desarrollo de soluciones basadas en el procesamiento del lenguaje natural y la automatización de procesos.
22. Estudio del origen, identidad taxonómica y relación entre poblaciones de anolis, y primeros datos de su dieta y la del camaleón del Yemen.
23. Implementación de los Sistemas Dinámicos de Adquisición en el Ayuntamiento de El Paso.
24. Estudio de viabilidad para la reposición de los cultivos de platanera afectados por la erupción del volcán Cumbre Vieja en la Isla de La Palma.
25. Innovación en el proceso de fidelización de aficionados.
26. Análisis del contenido radiológico en muestras de agua de consumo humano (servicio anualidad 2023).
27. Estrategias de automática y control en el ámbito de la astrofísica: aplicación para el Telescopio Solar Europeo.
28. Seguimiento de parcelas de ensayo de tratamientos en Plucheia sp.
29. Análisis de invasoras recientes en la isla de Tenerife
30. Intervención arqueológica en la Cueva de Los Cabezazos (T.M. Tegueste, Tenerife): nuevas investigaciones y metodologías. Fase I.
31. Elaboración del IV Plan Insular de Adicciones de El Hierro.
32. Redacción del reglamento que regule el procedimiento para la tramitación y resolución de las autorizaciones y concesiones de obras, instalaciones o actividades en la zona de dominio público marítimo terrestre, para la autorización de obras, instalaciones o actividades en la zona de servidumbre de protección, así como el resto de procedimientos que se deriven de las competencias atribuidas por la Ley Orgánica 1/2018, de 5 de noviembre, de Reforma del Estatuto de Autonomía de Canarias.
33. Características socioafectivas y cognitivas y su relación con resultados educativos (PROYECTO CASOCORE).
34. Evaluación de la concentración de radón en la cueva del viento: Estimación de valor promedio anual 2023.
35. Informe jurídico sobre trámite de información pública en caso de cambio de localización de un proyecto de interés insular.

5.2 Transferencia del conocimiento

PROYECTOS DE TRANSFERENCIA DEL CONOCIMIENTO

36. Informe jurídico sobre la viabilidad de la legalización de obras consistentes en la construcción de una vivienda de madera de unos 55 m², otra de unos 68 m², piscina de unos 40 m² y cuarto de unos 8 m², así como pérgola de unos 28 m² de superficies aproximadas y aseos en los Llanos de Aridane.
37. Informe para recurso de acuerdo consejo de ministros, solicitud de referéndum municipal.
38. Desarrollo de nuevas tecnologías y capacidades de marketing audiovisual.
39. Informe decenal de la reserva de la biosfera de La Palma.
40. Segunda parte del informe técnico sobre un sistema de renderizado neural de escenarios dinámicos fotorrealistas para producción virtual, desarrollado por Barío Investigaciones, A.I.E.
41. Asesoramiento científico-técnico sobre la caracterización de las propiedades físico-químicas y de luminiscencia de los productos biocidas.
42. La sensibilización sobre el impacto del cambio climático (acidificación oceánica y ruido submarino) en la biodiversidad críticamente amenazada de Canarias, a través de la ciencia ciudadana.
43. Asesoramiento con perspectiva de género a profesionales de la abogacía.
44. Proyecto de Colaboración en la Organización, Seguimiento, Gestión y Redacción de la Evaluación de las II Jornadas de Comunicación Igualitaria de la Dirección General de Juventud del Gobierno de Canarias
45. Intervención mediadora en el ámbito de la gestión de conflictos.
46. Análisis del sector ganadero en la Isla de La Palma.
47. Una primera aproximación a la estimación de la riqueza y su desigualdad en Canarias
48. Sistematización de la producción de piezas complejas aplicado a la obra seriada fundida en bronce
49. Actualización del mapa de vegetación de Canarias en la isla de La Gomera y zona norte de Gran Canaria
50. Dinamización del grupo de trabajo para la elaboración de un proyecto de decreto por el que se establecen los criterios para garantizar menús saludables y sostenibles en los servicios de restauración colectiva de la comunidad autónoma de Canarias y propuesta para su implementación.

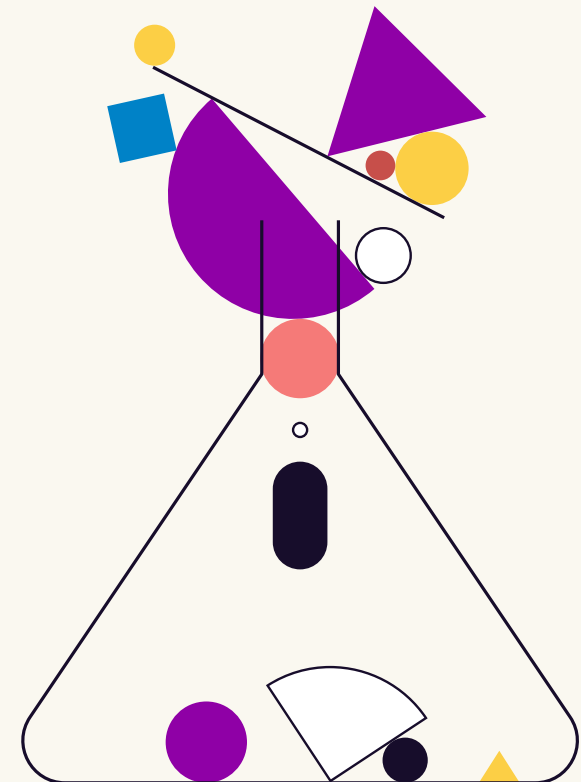

5.3

Proyectos y contratos de investigación

Contratos predoctorales conseguidos

30 (Agencia Canaria de Investigación, Innovación y Sociedad de la Información)

Denegadas: 2796

3 (programa de Formación de Personal Investigador (FPI))

3 (programa de Formación de Profesorado Universitario (FPU))

Proyectos concedidos

Proyectos nacionales solicitados y concedidos en el curso académico 2022-2023

| Organismo | Nº proyectos solicitados | Nº proyectos concedidos | Importe (€) |
|---|--------------------------|---------------------------------------|---------------------|
| Ministerio de Ciencia e Innovación, convocatoria 2021 | 66 | 27 | 3.136.382,00 |
| Ministerio de Ciencia e Innovación, convocatoria 2022 | 49 | 4 (faltan convocatorias por resolver) | 566.331,00 |
| Fundación Cajacanarias | 18 | 3 | 129.311,00 |
| Otros proyectos nacionales | 18 | 4 | 1.483.658,75 |
| Suma total | 151 | 38 | 5.315.682,75 |

5.4 SEGAI

El Servicio General de Apoyo a la Investigación (SEGAI) es una entidad universitaria innovadora, que tiene la misión de dar soporte científico-técnico a los grupos de investigación de la ULL, así como también a otros organismos públicos y a empresas de nuestro entorno regional.

El SEGAI garantiza la gestión y uso eficiente de las infraestructuras científicas y tecnológicas que posee la ULL, de manera que sean accesibles a todos sus investigadores. Las prestaciones de servicio que se pueden solicitar son la realización de ensayos, el apoyo tecnológico a la docencia y a la investigación, y el asesoramiento en el desarrollo de proyectos de investigación, además de aportar soluciones a las necesidades de entidades externas.

Esta entidad aspira a ser una unidad de referencia en la I+D+i que se desarrolla tanto en la ULL como en el tejido empresarial y científico de la Comunidad Autónoma de Canarias, y actuar como motor de transferencia de tecnología y conocimiento para que la ULL sea más competitiva, a la vez que más cercana y accesible a la sociedad.

Actualmente el SEGAI está constituido por un conjunto de 24 Servicios/Laboratorios y 2 Departamentos.

Departamento de Calidad

Departamento de Promoción, Valorización y Comercialización

Estabulario - Animalario

Herbario TFC

Instalación Radiactiva del Campus de Anchieta

Laboratorio de Caracterización de Partículas y Microsuperficies

Laboratorio de Diseño y Fabricación Digital

Laboratorio de Física Médica y Radiactividad Ambiental

Laboratorio de Fonética

Servicio de Análisis Lipídicos

Servicio de Análisis Térmico

Servicio de Análisis y Documentación de Obras de Arte

Servicio de Apoyo a la Criminalística Forense

Servicio de Electrónica

Servicio de Espectrometría de Masas y

Análisis Elemental

Servicio de Espectroscopía de Absorción Atómica

Servicio de Espectroscopía Infrarroja

Servicio de Genómica

Servicio de Mecánica

Servicio de Microscopía de Fuerzas Atómicas

Servicio de Microscopía Electrónica

Servicio de Nitrógeno Líquido

Servicio de Resonancia Magnética Nuclear

Servicio de Resonancia Magnética para Investigaciones Biomédicas

Servicio de Técnicas Agroalimentarias

Servicio Integrado de Difracción de Rayos X

5.4 SEGAI

ACTIVIDADES PERIODO 2022-2023

Prestaciones de servicios

Número de usuarios que han realizado solicitudes: 143

Investigadores ULL: 86

Organismos Públicos: 23

Empresas/particulares: 34

Número de prestaciones de servicio realizadas: 1.872

Investigadores ULL: 1452

Organismos Públicos: 182

Empresas/particulares: 238

Número de ensayos realizados: 11.263

Investigadores ULL: 6.560

Organismos Públicos: 3.424

Empresas/particulares: 1.279

Acuerdos y convenios

- Convenio entre el Consejo de Seguridad Nuclear y la Universidad de La Laguna sobre un programa de vigilancia radiológica ambiental (red de estaciones de muestreo). 01 de enero de 2020 – 31 de diciembre de 2023.
- Estudio dinámico de los niveles de radón en la Cueva del Viento. Organismo Autónomo de Museos y Centros. Cabildo de la Isla de Tenerife. Enero – diciembre 2022.
- Determinación de la concentración de radón en el Centro Ambiental de Aguamansa del Excelentísimo Cabildo Insular de Tenerife con monitor en continuo, 2023. Evaluación de riesgos aplicando la normativa vigente.
- Evaluación de la concentración de radón en la Cueva del Viento: estimación de valor promedio anual 2023. Organismo Autónomo de Museos y Centros. Cabildo de la Isla de Tenerife.
- Análisis del contenido radiológico en muestras de agua de consumo humano. Empresa Mixta de Aguas de Las Palmas S.A. 01 de marzo de 2022 - 28 de febrero de 2023.
- Concentración de actividad de radón en centros de trabajo del Excelentísimo Cabildo Insular de Tenerife, periodo 2022 – 2023. Evaluación de riesgos aplicando la normativa vigente. Cabildo Insular de Tenerife. 01 de octubre de 2021 – 30 de abril de 2023.
- Concentración de la actividad de radón en centros de trabajo del Ayuntamiento de Santa Cruz de Tenerife. Evaluación de riesgos aplicando la normativa vigente. Contrato de servicio. Mayo 2022 – noviembre 2022.
- Convenio específico de colaboración entre la Universidad de La Laguna e Instituto Tecnológico y de Energías Renovables S.A. para facilitar la realización de actividades de I+D. 27 de mayo de 2019 – 27 de mayo de 2023.
- Convenio específico de colaboración entre la Universidad de La Laguna y la Universidad de Zaragoza para la colaboración en el desarrollo de acciones de benchmarking en el ámbito de sus servicios científico-técnicos universitarios. 22 de septiembre de 2021 – 22 de septiembre de 2023.
- Convenio entre la Universidad de La Laguna (ULL) y la Agencia Estatal Consejo Superior de Investigaciones Científicas (CSIC) para la puesta a disposición mutua de los servicios del Instituto de Productos Naturales y Agrobiología del CSIC y del Servicio General de Apoyo a la Investigación de la ULL. 22 de septiembre de 2021 – 21 de septiembre de 2025.
- Concierto específico de colaboración para la formación en centros de trabajo por parte de alumnado que cursa Ciclo Formativo en el IES Tegueste con una duración de 24 meses. 15 de marzo de 2023.
- Convenio de cooperación educativa para prácticas externas de alumnos del Grado de Biología para el curso 2022 – 2023.
- Convenio de cooperación educativa para prácticas externas de alumnos del Grado de Física para el curso 2022 – 2023.
- Convenio de cooperación educativa para prácticas externas de alumnos del Grado de Química para el curso 2022 – 2023.
- Convenio de cooperación educativa para prácticas externas de alumnos del Máster en Seguridad y Calidad en los Alimentos para el curso 2022 – 2023.
- Resolución conjunta entre la Escuela de Doctorado y Estudios de Posgrado y Vicerrectorado de Investigación, Transferencia, Campus Santa Cruz y Sur para la realización de las prácticas de la asignatura “Prácticas en instrumentalización especializada” del alumnado del Máster de Química de la Universidad de La Laguna durante el curso académico 2022 – 2023 en el Servicio General de Apoyo a la Investigación (SEGAI).

Nuevas infraestructuras científicas

- Servicio de Resonancia Magnética para Investigaciones Biomédicas:
 - Equipo de Resonancia Magnética Signa Premier XT, fabricada por GE Healthcare.
- Servicio de Nitrógeno Líquido:
 - Planta generadora de nitrógeno líquido LN240 de NobleGen Cryogenics.

Participación en eventos y jornadas

- Día mundial de la Calidad. Centro Insular de Calidad y Consumo Responsable del Cabildo de Tenerife. Santa Cruz de Tenerife, 10 de noviembre de 2022.
- Workshop Centro de Investigación Cep-sa – Universidad de La Laguna. Facultad de Ciencias, Universidad de La Laguna, Tenerife, 28 de noviembre de 2022.
- Jornadas Técnicas de Ingeniería (JTI) 2023. Escuela Superior de Ingeniería y Tecnología, Universidad de La Laguna, Tenerife, 14 – 15 de marzo de 2023.
- VIII Jornadas de Investigación en “Ingeniería Industrial, Informática y Medioambiental”.

Escuela Superior de Ingeniería y Tecnología, Universidad de La Laguna, Tenerife, 15 – 16 de marzo de 2023.

Difusión

- Difusión de la oferta tecnológica en el marco del proyecto europeo “IDEATION: Innovation and entrepreneurship actions and trainings for higher education”. Programa Horizonte Europa, 01 de julio de 2022 – 30 de junio de 2024.
- Intervenciones en diferentes medios de comunicación (prensa escrita, prensa digital, televisión y radio): 37
 - Laboratorio de Física Médica y Radioactividad Ambiental: 32
 - Estabulario-Animalario: 2
 - Herbario TFC: 2
 - Servicio de Resonancia Magnética para Investigaciones Biomédicas: 1

Visitas

Número de visitantes: 738

- Estudiantes de secundaria y ciclos formativos: 632
- Estudiantes de grado y posgrado: 88
- Investigadores extranjeros: 13
- Empresas/organismos públicos: 5

Calidad

- Certificación UNE-EN ISO 9001:2015 en los siguientes Servicios: Estabulario-Animalario, Laboratorio de Fonética, Servicio Integrado de Difracción de Rayos X, Servicio de Resonancia Magnética para Investigaciones Biomédicas, Servicio de Genómica, Servicio de Electrónica, Servicio de Mecánica, Servicio de Microscopía Electrónica, Servicio de Espectroscopía Infrarroja, Servicio de Apoyo a la Criminalística Forense, y Servicio de Espectrometría de Masas y Análisis Elemental.
- Acreditación en la norma UNE-EN ISO/IEC 17025:2017 del Laboratorio de Física Médica y Radiactividad Ambiental (FIMERALL) para la realización de ensayos de protección radiológica.

5.5

OTRI

La Oficina de Transferencia de Resultados de Investigación (OTRI) de la Universidad de La Laguna, encargada de trasladar los resultados de la investigación generada en el centro académico a la sociedad, firmó 70 acuerdos durante el curso académico 22-23, por un valor total de 9.903.450,91€.

Área de Valorización

Su principal cometido es canalizar el valor de los resultados de la actividad de I+D y transformarlos en productos viables para el mercado. Para conseguirlo se trabaja realizando un análisis exhaustivo de la oferta tecnológica, así como de las capacidades de la universidad, mediante la elaboración de bases de datos actualizadas.

Indicadores de área de valorización (2022/2023)

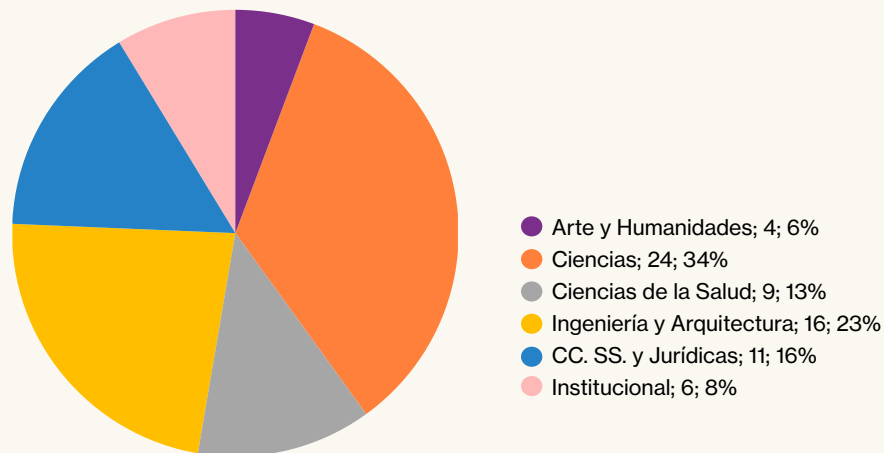

Área de Protección

Promociona la protección del conocimiento y los resultados de investigación generados en la Universidad de La Laguna, por lo que se encarga de asesorar sobre las modalidades de protección y transferencia de los resultados de investigación, algo que se hace velando por los derechos del personal investigador y de la institución.

Indicadores más relevantes del área de Protección Curso 2022-2023

Indicadores más relevantes del área de Protección Curso 2022-2023

| | |
|--|-----|
| Comunicaciones de invención | 13 |
| Patentes solicitadas | 10 |
| Patentes concedidas | 7 |
| Patentes en trámite | 14 |
| Modelos de Utilidad solicitados | 0 |
| Modelos de Utilidad concedidos | 0 |
| Registros Propiedad Intelectual | 18 |
| Marcas solicitadas | 3 |
| Marcas concedidas | 3 |
| NDA's (Acuerdos de Confidencialidad) | 18 |
| MTAs (Acuerdos de Transferencia de Material) | 26 |
| Acuerdos de Licencia | 1 |
| Inventiones Licenciadas | 17% |
| Obras Propiedad Intelectual Licenciadas | 21% |

5.5 OTRI

La OTRI ha participado en varios eventos de relevancia nacional tanto para la promoción de resultados de la Universidad de La Laguna como para la formación y actualización de conocimientos.



1.

II Jornadas Técnicas OTRIs Canarias

La Universidad de La Laguna celebró la segunda edición de las jornadas técnicas de las Oficinas de Transferencia de Resultados de Investigación (OTRIs). Se trató de un encuentro en el que participaron los dos centros universitarios públicos del archipiélago, así como otras OTRIs y técnicos de centros de investigación localizados en el archipiélago. En este encuentro se avanzó en lo ya trabajado en en las primeras jornadas, celebradas el año anterior, en donde se llevó a cabo un diagnóstico inicial para conocer cómo se encuentra este asunto en las instituciones académicas.



DEL 4 DE OCTUBRE AL 22 DE NOVIEMBRE DE 2022

**3ª EDICIÓN:
¿PUBLICAS?...
¿O TAMBIÉN
PATENTAS?**

Vicerrectorado de Investigación,
Transferencia y Campus Santa Cruz y Sur
Universidad de La Laguna

más info en: ull.es/portal/agenda

2. ¿Publicas, o también Patentas?

La OTRI de la Universidad de La Laguna organizó, en colaboración con la Oficina Española de Patentes y Marcas, la tercera edición de las Jornadas de difusión de la Propiedad Industrial, titulada: ¿Publicas?... ¿O también patentas?. Unas jornadas que se celebraron en un formato mixto online-presencial, con el objetivo de

proporcionar al personal investigador de la Universidad de La Laguna un conocimiento especializado teórico-práctico sobre propiedad industrial, con el fin de favorecer la investigación, el desarrollo y la transferencia de tecnología en la Universidad. Es una formación de alto nivel fue impartida por profesionales de la OEPM.

3. Jornada de difusión sobre la Transferencia en la Universidad

La OTRI organizó varias jornadas en distintas localizaciones de la Universidad, en la que se presentaron los servicios que se ofrecen desde la OTRI. Entre otros se tocaron aspectos tan importantes como la regulación de las colaboraciones con otras entidades y relaciones

con empresas; convenios y contratos; la protección, titularidad y comercialización de los resultados de investigación y los derechos de propiedad industrial e intelectual.

4. Asistencia a eventos de Transferencia



Patents For Innovation

[\(https://www.p4iexpo.com/\)](https://www.p4iexpo.com/)

La OTRI asistió en representación de la Universidad de La Laguna, al evento internacional Patents For Innovation, celebrado en Madrid y cuyo objetivo es posicionarse como un punto de encuentro en Innovación y Transferencia de Tecnología. En este evento se muestran los proyectos de investigación más disruptivos en sectores industriales líderes en la actualidad y conecta compañías y universidades de Europa y Latinoamérica.

Foro Transfiere Málaga

La OTRI también representó a la Universidad de La Laguna en el Foro Transfiere, celebrado en Málaga en febrero de 2023 y transfiere impulsa el emprendimiento innovador y la cooperación internacional en una cita que reúne a más de 3.000 participante

Patents Week

Celebrado en septiembre de 2022, es un evento pionero a nivel nacional en divulgación y formación sobre Propiedad Industrial. El objetivo principal del evento es dar visibilidad y concienciar sobre la importancia y el valor de proteger la investigación de calidad, para así contribuir con el avance y desarrollo tecnológico. La OTRI de la Universidad de La Laguna participó de forma activa en este foro.

5. Curso RedOTRI: La transferencia en las universidades a través de los contratos y convenios

La OTRI asistió a este curso celebrado en Madrid en julio de 2022, orientado al análisis en profundidad de las cuestiones sociológicas, legislativas y técnicas pertinentes, con la finalidad de que los profesionales asistentes al curso puedan mejorar las competencias necesarias para afrontar la negociación, redacción y gestión de contratos y convenios de transferencia del conocimiento.

5.6

CienciaULL

Unidad de Cultura Científica
y de la Innovación de la
Universidad de La Laguna
(Cienci@ULL)

Presentación y objetivos

Desde el año 2006, la Universidad de La Laguna (ULL) y su Fundación General (FGULL) organizan y realizan conjuntamente diferentes acciones dirigidas a dar a conocer a la sociedad canaria la actividad investigadora que se desarrolla en sus diferentes departamentos y estructuras científicas.

En el año 2013, ambas entidades, motivadas por potenciar la actividad de difusión, divulgación y comunicación que realizan y reforzar su labor de transferencia de conocimiento hacia al sector empresarial y/o la administración, deciden constituir una Unidad de Cultura Científica y de la Innovación (UCC+i), Cienci@ULL (www.ull.es/portal/cienciull/), de acuerdo a los requisitos establecidos por el Libro blanco de UCC+i de la Fundación Española para la Ciencia y la Tecnología del MICIN. Cuenta con un plan de acciones para cada curso escolar, dirigido a diferentes públicos, y cuyo objetivo general es «mejorar la cultura y conocimientos científicos de la ciudadanía canaria», a través de la difusión y divulgación y comunicación de la actividad investigadora generada en la ULL. Para ello, Cienci@ULL desarrolla su actividad en torno a tres líneas estratégicas, cada una de ellas dirigida a un público objetivo:

Línea 1. La divulgación, difusión y comunicación de los resultados de investigación generados por la Universidad de La Laguna, a través de la realización de entrevistas de radio al personal investigador o vídeos divulgativos, la organización de ferias científicas, etc.

Línea 2. El fomento de las vocaciones científicas y profesionales del alumnado de primaria, secundaria, bachillerato, formación profesional y universitario, mediante la organización de actividades específicas, tales como: rutas científicas, talleres prácticos, charlas científicas, concursos, campus de la ciencia, etc.

Línea 3. La sensibilización y la formación del personal investigador en comunicación, divulgación de sus resultados de investigación y mostrando la importancia de la transferencia de conocimiento. Para ello se organizan diferentes actividades (cursos formativos y concursos) con la finalidad de concienciar y motivar al personal investigador y dotarles de las pautas y herramientas necesarias para hacerlo.

A continuación, se recogen las principales acciones realizada durante el curso académico 2022//23:

III Temporada de la serie divulgativa Chicas con Cienci@ULL

Es una serie audiovisual, de carácter divulgativa y educativa, que tiene como finalidad “fomentar las vocaciones científicas y tecnológicas entre las jóvenes canarias, para mejorar su rendimiento escolar e incrementar su interés por realizar estudios superiores, que les ayuden a alcanzar un mejor puesto laboral”, a través del testimonio de investigadoras de la Universidad de La Laguna, pertenecientes a diferentes ámbitos científicos y sociales.

5.6 CienciaULL

Estos recursos están dirigidos a público general, principalmente al alumnado de secundario, bachillerato y formación profesional.

Durante el curso académico 2022/23 se han editado 24 capítulos de esta serie, que se pueden visualizar a través del canal de Youtube de Cienci@ULL. Cuenta con más de 30.000 visualizaciones.

Esta iniciativa se realiza gracias al apoyo de Fundación CEPESA, la Fundación Española para la Ciencia y la Tecnología, la Dirección General de Juventud del Gobierno de Canarias y CajaSiete.

Programa de Radio Doble Hélice 3.0

Es un programa de divulgación científica promovido por Cienci@ULL desde el año 2018, con la finalidad de mejorar la cultura y conocimientos científicos de la ciudadanía, a través de la difusión, divulgación y comunicación de la actividad investigadora generada en la Universidad de La Laguna. Cuenta con la colaboración de Radio y Televisión Española y la Agencia Canaria de Investigación, Innovación y Sociedad de la Información del Gobierno de Canarias, como agente regional de comunicación y divulgación de conocimiento científico a la sociedad canaria.

Con una periodicidad semanal, se desarrolla bajo un formato de entrevistas, de 30 minutos de duración, a investigadores e investigadoras de la ULL sobre temáticas actuales vinculadas a sus líneas de investigación, donde se muestra la aplicabilidad de éstas en los problemas de la vida cotidiana. Es realizado por el periodista científico Juanjo Martín. Este programa se emite los sábados a las 12:30h en Radio Nacional de España. También puedes escucharlo a través de sus canales en: ivoox, spoty y Google podcast. Durante el curso escolar 2022/23 se han realizado más de 30 entrevistas y en la actualidad el cuenta con más de 20.000 descargas.

La Noche Europea de los investigadores de la Macaronesia, MacaroNight 2022

MacaroNight es una iniciativa enmarcada en la “Noche Europea de los Investigadores” que se celebra el último viernes de cada septiembre en más de 300 ciudades desde el año 2018. Su objetivo es “difundir la actividad investigadora que se desarrolla en las universidades y centros de I+D europeos, de una forma cercana y atractiva, y fomentar las vocaciones científicas entre los y las jóvenes”.

El proyecto MacaroNight marca un antes y un después al unir al archipiélago macaronésico, en una única noche donde compartir y mostrar nuestra actividad científica, cultura y pasado común, a través de un programa de actividades educativas y divulgativas por las ciudades más representativas de estas regiones. Este proyecto, en el año 2022, es una iniciativa promovida por La Palma Research Centre, la Sociedade Afonso Chaves- Associação de Estudos Açoreanos, la Fundación del Parque Científico Tecnológico de la Universidad de Las Palmas de Gran Canaria, la Universidad da Madeira, Fundación General de la Universidad de La Laguna. Es cofinanciada por la Comisión Europea bajo las Acciones Marie Skłodowska-Curie

MacaroNight es una iniciativa enmarcada en la “Noche Europea de los Investigadores” que se celebra el último viernes de cada septiembre en más de 300 ciudades desde el año 2018.

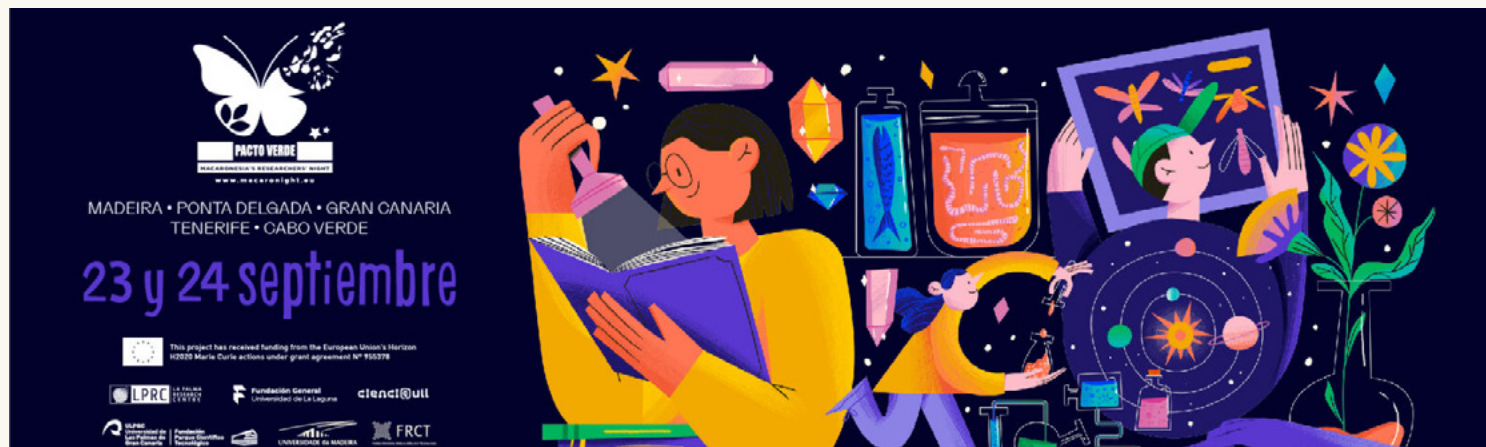

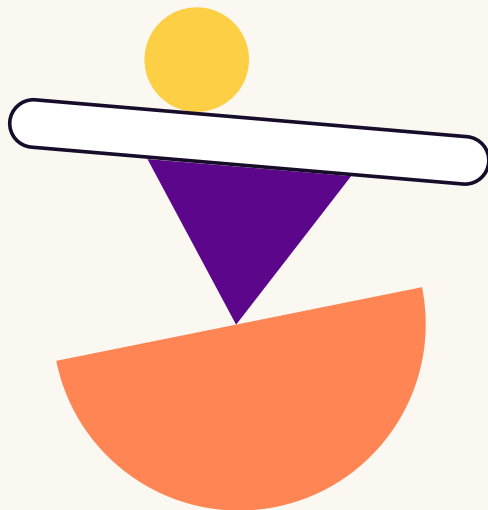

La habilidad para gestionar el tiempo o la planificación del trabajo, son algunos ejemplos de destrezas que se busca potenciar en la VI Edición del Proyecto Educativo ProjectaMates.

(MSCA); iniciativa para fomentar las carreras científicas en Europa, que se enmarca en Horizonte Europa, Programa Marco de Investigación e Innovación de la Unión Europea; y la Fundación Española para la Ciencia y la Tecnología (FECYT), que ayuda en el fomento de la cultura científica. En Tenerife cuenta con colaboración de la Agencia Canaria de Investigación, Innovación y Sociedad de la Información del Gobierno de Canarias (ACIISI), CajaSiete, el Ayuntamiento de Santa Cruz de Tenerife, Fundación CEPESA, Consejería de Educación y Universidades y el Museo Histórico Militar de Canarias.

MacaroNight 2022, se celebró en la Universidad de La Laguna y el Museo Militar Almeida del 27 al 30 de septiembre de 2022, a través de un programa de actividades que se realizaran en modalidad semipresencial y dirigido a público general (Stand demostrativos, charlas científicas, talleres, concursos y monólogo científico). Participaron más de 3500 personas en esta actividad.

VI Edición del Proyecto Educativo ProjectaMates: Resolución de problemas de matemáticas en Educación Primaria y Secundaria en la Isla de Tenerife

El proyecto ProjectaMates es una iniciativa de la Universidad de La Laguna, su Fundación General y la Sociedad Canaria de Profesores de Matemáticas Luis Balbuena para el impulso de procesos de innovación educativa, en concreto, en lo referente al pensamiento matemático a través de la resolución de problemas. Cuenta con la colaboración del Servicio de Educación y Juventud del Cabildo Insular de Tenerife.

ProjectaMates tiene como finalidad potenciar el uso del razonamiento lógico y la resolución de problemas en el alumnado de la isla de Tenerife, concretamente, en los niveles de 3º a 6º de Educación Primaria y 1º y 2º de la Educación Secundaria Obligatoria, a partir de técnicas y estrategias docentes que permitan fortalecer las capacidades deductivas del alumnado.

En esta edición han participado 35 docentes y 492 escolares procedentes de 12 centros de la isla de Tenerife.

VI Edición Programa Educativo para el fomento del Pensamiento Computacional a través de la realización de actividades que permitan su desarrollo y su inclusión en el currículo en estudios pre-universitarios . “Piens@Computacion@LLmente”

Surge como un proyecto de investigación en el que se tratan de analizar las posibles ventajas que tiene el Pensamiento Computacional en el alumnado escolar.

El proyecto se encuentra en su cuarta edición que está siendo desarrollada por el Aula Cultural de Pensamiento Computacional de la ULL y Cienci@ULL, cuenta con el apoyo del Servicio de Educación y Juventud del Cabildo Insular de Tenerife. Tiene como objetivo incentivar el pensamiento computacional tanto en los docentes como en los estudiantes y sus familias, principalmente en 4º de primaria y 2º de la ESO mediante un programa de actividades y herramientas que les doten de la capacidad de entender problemas (tanto cotidianos como específicos) y ofrecer soluciones a los mismos. La habilidad para gestionar el tiempo o la planificación del trabajo, son algunos ejemplos de destrezas que se busca potenciar.

En la actualidad participan 11 centros escolares de la isla de Tenerife con más de 490 escolares y 292 docentes.

II Edición del Proyecto Educativo Ciencia a lo Grande

Este proyecto busca favorecer la enseñanza y el aprendizaje de las ciencias experimentales -química, geología y astronomía- en educación primaria, exponiendo al profesorado el funcionamiento general básico del mundo físico en el que nos encontramos, mediante el uso del concepto de las grandes ideas de la ciencia.

La iniciativa surge con el interés de enseñar al profesorado a reorganizar los contenidos del currículum científico, en ideas reducidas de carácter general, esto favorece la conexión entre ideas y conceptos y propicia un aprendizaje más significativo en el alumnado.

En esta edición han participado 28 docentes y 1003 escolares procedentes de 10 centros de la isla de Tenerife.

III Laboratorio de Ciencia y Tecnología de ARN Innova

En marzo de 2022 la Universidad de La Laguna y el Ayuntamiento de Arona suscriben un convenio de colaboración para la realización de la III edición del "Programa de actividades para el fomento de la innovación empresarial en el municipio de Arona, ARN INNOVA". Es una iniciativa que surge, en diciembre de 2017 y de la mano del Ayuntamiento de Arona, la Universidad de La Laguna y su Fundación General, para aunar fuerzas para fomentar el emprendimiento en el Municipio en el marco de la actividad del Centro empresarial de Las Galletas.

Una de sus líneas de trabajo es la puesta en marcha de una «Laboratorio de ciencia y tecnología», para los ciudadanos y las ciudadanas del municipio, de la mano de personal investigador de la Universidad de La Laguna. Con la finalidad principal de dotarles del conocimiento y las herramientas necesarias para fomentar la creatividad y el interés por la ciencia y la tecnología, especialmente en

edades tempranas, implicando de esta forma a la comunidad educativa en el desarrollo del municipio.

Los objetivos y retos que se plantean en este bloque son:

Fomentar la creatividad y el espíritu innovador en el municipio.

Sensibilizar a los escolares a favor de la tecnología, mostrando la aplicabilidad de sus resultados en la vida cotidiana.

Posibilitar la comunicación de proyectos tecnológicos reales realizados en el municipio.

Incrementar las posibilidades de éxito en la elección de la salida laboral en el ámbito de la tecnología de los jóvenes y emprendedores del municipio.

Fomentar las vocaciones científicas y tecnológicas entre el alumnado de sus centros escolares del municipio.

Las actividades del laboratorio están dirigidas a:

Jóvenes del municipio (16-30 años) que se encuentren en situación de desempleo o carezcan de estudios superiores, para que reciban una formación especializada que les ayude a encontrar una salida profesional por cuenta propia o ajena.

Alumnado de los centros escolares de primaria, secundaria, bachillerato y formación profesional que a través de la participación en actividades ligadas a la divulgación científica fomenten su vocación profesional por la ciencia y la tecnología.

Docentes de los centros escolares del municipio que podrán utilizar los espacios y el equipamiento para la organización de actividades complementarias que le ayuden a orientar y motivar al alumnado por determinadas disciplinas científicas, mostrando su aplicabilidad a las necesidades actuales de la sociedad a través de la tecnología.

Las actividades realizadas en el curso escolar han sido: 72 talleres científicos impartidos por doctorandos de la ULL en

14 centros del municipio, la celebración del Laboratorio de Verano Arn Innova y el II Festival de la Ciencia en Arona, la emisión 10 capítulos de la Serie divulgativa Laboratorio Virtual Conecta CienciaULL. Se han beneficiado más de 1500 escolares del municipio durante el curso académico 2022/23.

Campus de la Ciencia y la Tecnología de Canarias 2022

Es un programa formativo, de carácter práctico y lúdico, que tiene como principal finalidad «potenciar la curiosidad científica del alumnado de 3º y 4º de la ESO y 1º de Bachillerato de los centros escolares de Canarias que han mostrado actitudes claras hacia la ciencia y/o la tecnología», enseñándoles de primera mano la labor diaria que desarrolla un/a investigador/a de la Universidad de La Laguna (ULL) y los centros de I+D asociados. En esta nueva edición, se podrá participar en la modalidad de "proyectos de I+D", que contará con un itinerario de actividades específico de dos semanas de duración en los ejes científicos: Biomedicina y Salud, Ciencia, Ingeniería y Tecnología y Sociedad, Humanidades y Arte.

La modalidad de Proyectos de I+D. consiste en la realización de un proyecto de I+D real, desde el planteamiento del problema hasta la comunicación y divulgación de sus resultados, bajo la dirección de un grupo de investigación de la ULL, y en el marco de uno de los tres ejes anteriores.

Además, el alumnado participante realizó diferentes actividades complementarias científico- culturales como: visitas a otros centros de I+D, ponencias y talleres científicos, perfeccionamiento de idiomas, conocimiento y uso de equipamiento científico, utilización de herramientas e instrumentos TIC, divulgación científica...etc

El CCT CANARIAS se realizó durante el mes de julio de 2022 en horario de mañana con la participación de 67 alumnos y alumnas.

Cartel del Campus de la Ciencia y la Tecnología de Canarias 2022



5.6 CienciaULL

Alrededor de un millar de escolares y una treintena de docentes de primaria, en la segunda edición de 'Ciencia a lo grande'

La segunda edición del proyecto de innovación educativa Ciencia a lo grande tiene como finalidad favorecer la enseñanza y el aprendizaje de las ciencias experimentales -química, geología y astronomía- en educación primaria, exponiendo al profesorado el funcionamiento general básico del mundo físico en el que nos encontramos, mediante el uso del concepto de las grandes ideas de la ciencia. Está dirigido por Antonio Eff-Darwich y Sara González, docentes e investigadores del Departamento de Didácticas

Específicas de la Universidad de La Laguna, y desarrollado junto a Cienci@ULL (Unidad de Cultura Científica y de la Innovación).

En esta edición se han trabajado cuatro bloques de conocimiento: Grandes ideas de la ciencia, La carga eléctrica, La masa y Composición de la materia. Tras la finalización el pasado mes de febrero de las sesiones de formación dirigida al profesorado participante, comenzó la fase de intervención del proyecto en los 11 centros escolares, que se prolongó hasta el 5 de mayo. Concretamente, se realizó la intervención en 49 aulas, participando un total de 1007 escolares y una treintena de docentes.



La revista Hipótesis estrena nuevo número con un monográfico sobre la Inteligencia Artificial

La revista electrónica de divulgación científica de la Universidad de La Laguna, Hipótesis, presenta su decimoquinto número con un monográfico dedicado a uno de los temas con más impacto social de los últimos años, la Inteligencia Artificial (IA). A través de 20 artículos esta nueva edición analiza este fenómeno desde múltiples puntos de vista, desde la filosofía hasta las últimas novedades tecnológicas.

6. Sociedad & Entorno

6.1 Extensión Universitaria Y Proyección Social Y Cultural

6.2 Cursos

6.3 Responsabilidad Social

6.4 Igualdad

6.5 Empleabilidad

6.6 Alumni

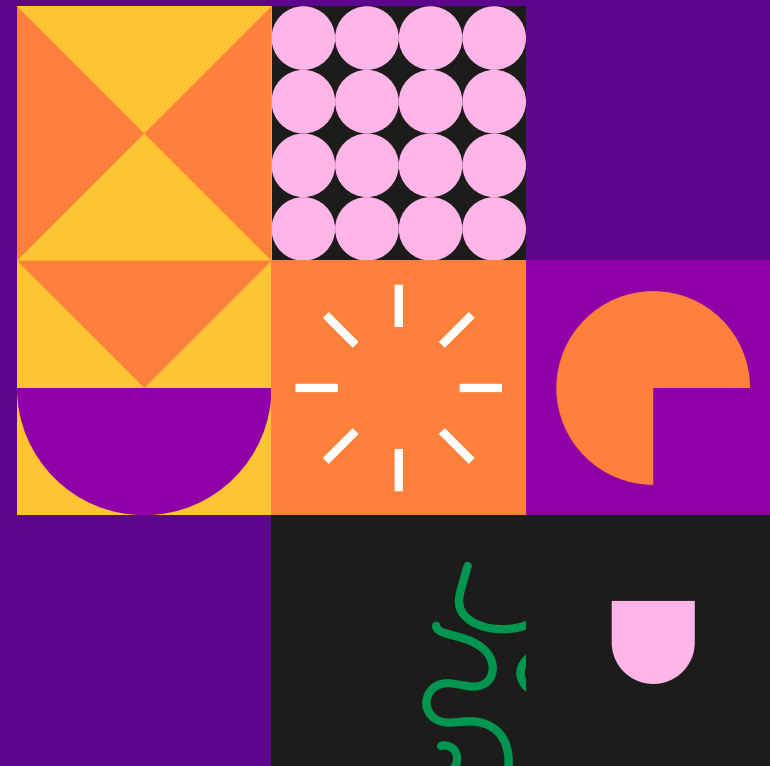

6.1 Extensión Universitaria Y Proyección Social Y Cultural

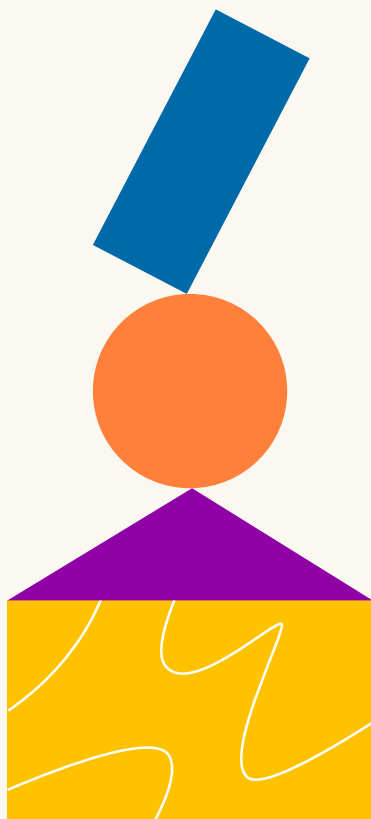

A. Paraninfo de La Universidad de La Laguna

Eventos destacados:

Septiembre 2022.

Carolina Iglesias y Victoria Martín. Estirando el chicle.

Primal Brothers. Primal Prime.

Octubre 2022.

La Magia de Jorge Blas.

La Sastrería Teatro.

Juan Amodeo. Avangelio

Gato Sa. Vai Vem.

Zalatta Teatro. Diosas del olvido.

Noviembre 2022.

Dario López. Evolucionando sin necesidad ninguna.

Cía Daniel Abreu. El hijo.

Laboratorio Escénico. Pedro una rebeldía de Silencios.

La Zaranda teatro. La batalla de los ausentes.

By Pass Teatro. El sonajero del Polichinela.

Tanttaka Teatro. Sexpiertos.

Timaginas Teatro. La Farsa del Siglo de Oro.

Diciembre 2022.

International Ballet Company. Cascanueces.

Primal Brothers. Primal Prime.

Cía Manuel Liñán. ¡Viva!

Queen Forever Tribute.

Concierto de Navidad de la ULL.

El Grinch. Cuento de Navidad.

Cantajuegos. El Show de Coco y Pepe.

Enero 2023.

Peripiecia Teatro. Fardo.

Cía Lucas Escobedo. Paüra.

Jesús Rubio Gamó. Gran Bolero.

Febrero 2023.

Pablo Remón. Barbados 2022

Cía Daniel Morales. Somnus.

Les Cícliques. Tábula.

Marzo 2023.

Cía Truca Circus. Sopla!

Encuentro con Bejo. Showcase.

La Tristura. Future Lovers.

Paloma Hurtado & L´explose. Origánika.

Cali Fernández. Concierto Argénteo.

Luis López y Julia Nikoliszak. Música del Siglo XX para violín y piano.

Buenos Aires Tango Show.

Abril 2023.

David de La Torre. El Creador de Sueños.

Coro Novae. Notas y letras.

Cía. Roberto García de Mesa. Naturaleza muerta sobre fondo blanco.

International Ballet Company. Giselle.

Teatro La República. Madre.

Conciertos de la Orquesta Sinfónica y Banda del 3er Ciclo del Conservatorio Profesional de Música de Tenerife.

Mayo 2023.

Marta Pío y Mara Jaubert. Concierto "La France Romantique".

Concierto de piano de Javier Laso.

Antonia San Juan. Entrevista con mi hija Mari.

David Puerto. Pizpireto.

La Luz 3. Historia de la Física. Homenaje a Blas Cabrera.

In Piano. Concierto.

Primer Encuentro de la Coral Universitaria.

Índigo Dúo y María José Torres. Piantaos. Homenaje a Astor Piazzolla.

Valeria Castro. Gira con Cariño y con cuidado.

Junio 2023.

Carlos Latre. One Man Show.

Forever Whitney Tributo.

Kike Pérez. ¿Es la mil?.

Océano. Espectáculo multidisciplinar.

Concierto de la Banda Sinfónica de la ULL.

Omayra Cazorla. Yo también fui hetero.

Juan Miguel Castellano. Concierto de guitarra "Donde habita la verdad".

Julio 2022.

Orquesta Sinfónica de FIMUCITÉ Y Carmen Acosta. Concierto "Héroes del Pixel".

Cifras más destacadas de la gestión del Paraninfo.

Número total de actividades realizadas: 203

De las que:

Musicales: 31

Teatro: 48

Magia: 2

Danza: 9

Institucionales/sociales: 34

Residencias artísticas, grabaciones, ensayos: 71

Congresos / Jornadas / Talleres: 7

Danza: 3

Cine: 1

Público asistente: 44.523 personas.

6.1 Extensión Universitaria Y Proyección Social Y Cultural



El Paraninfo vibró con la música de Jesper Kyd interpretada por la Joven Orquesta Sinfónica de FIMUCITÉ y el Coro Polifónico de la ULL

El Paraninfo de la Universidad de La Laguna se vistió el pasado 9 de julio de 2023 de gala para acoger el concierto "Héroes de Pixel" dentro del Festival Internacional de Música de Tenerife (FIMUCITÉ) dirigido por el compositor y director de orquesta especializado en repertorio de música para el cine y con prestigio internacional, Diego Navarro.

Las obras del compositor danés Jesper Kyd, con arreglos de Benoît Grey, fueron interpretadas por la Joven Orquesta Sinfónica de FIMUCITÉ, dirigida por José Antonio Cubas Delado, a la que se unió la actuación del Coro Polifónico de la Universidad de La Laguna, dirigido por Julio China Pedraza, y de la soprano Carmen Acosta.

Un programa complejo, presentado por el propio director de FIMUCITÉ, Diego Navarro, y el compositor de las obras, Jesper Kyd, entusiasmó no solo a los aficionados a los videojuegos, sino al público que se acercó curioso a conocer la música que acompaña a las historias de los héroes de ordenador.

El repertorio del Paraninfo de la Universidad de La Laguna incluía el estreno mundial de la música de "Assassin's Creed Valhalla", una historia de vikingos ambientada en el siglo IX, y la banda sonora de la serie original animada "Raid: Call of the Arbiters", basada en la franquicia de juegos para móviles que ha recaudado más de mil millones de dólares, "Raid: Shadow Legends".

6.1 Extensión Universitaria Y Proyección Social Y Cultural

B. Patrimonio y Exposiciones

Patrimonio

Se ha continuado con el Proyecto de Inventario y Catalogación de Obras de Arte de la Universidad de La Laguna, en concreto:

- Se ha procedido a la creación del nuevo depósito de obras de arte en el edificio del Grado de Informática en el Campus de Anchieta. Está climatizado según criterios de conservación y está dotado con 100 paneles sobre peine de rieles con capacidad para unos mil cuadros, aparte de un espacio aún por dotar del mobiliario adecuado para escultura, fotografía, zona de cuarentena y mesas de trabajo.
 - Se ha continuado con el traslado de obras desde distintas dependencias de la Universidad hacia la sede del SADOA en Bellas Artes para su análisis y confección de la correspondiente ficha técnica.
 - Se ha continuado con la implementación de las correspondientes fichas técnicas de cada obra en la aplicación de IT Gallery, además de la creación de las primeras salas virtuales de obras pictóricas y escultóricas en la misma aplicación para que se puedan ver por usuarios externos.
 -
 - En una primera fase se han trasladado gran parte de las obras del antiguo depósito de obras de arte del edificio de la calle Viana al nuevo depósito de obras de arte ubicado en el edificio del Grado en Informática.
- Se ha dado apoyo, mediante la retirada y nueva colocación de las obras de arte ubicadas en el edificio del Rectorado, durante las obras de reforma del mismo. Se ha previsto la instalación de una vitrina para esculturas a colocar en uno de los rellanos de la escalera de acceso a los pisos superiores del mismo. Se ha colocado una nueva iluminación de las obras para darles más protagonismo y presencia previa redistribución de las obras de arte expuestas.
 - Se ha recibido en depósito provisional la escultura del Padre Anchieta, antes ubicada en la rotonda del mismo nombre que da acceso en coche a la Avenida de la Trinidad y se ha colocado en los jardines del Campus Central en un lugar muy próximo a la Cruz de Piedra.
 - Está en fase de estudio la aceptación de la donación por parte de sus herederos, de todas las obras de la fallecida pintora Arminda del Castillo de cara al posible museo de arte, ciencia y tecnología de la Universidad de La Laguna.
 - Se ha asumido por el Área de Gestión Cultural la recepción del fondo de patrimonio tecnológico universitario inventariado para su gestión e incorporación al proyecto de museo universitario.
 - Se han concedido diversas entrevistas divulgativas a medios de comunicación en relación al proyecto del futuro museo universitario y a su fondo de arte.



Exposiciones

Se han realizado 16 exposiciones en los 4 espacios expositivos de la Universidad: Espacio Patio de Viana 50, Sala de Arte Pablo González Vera, Espacio Cultural La Capilla y Espacio Cultural de Informática. A destacar las siguientes exposiciones: La ULL por los ODS. Exposición del Premio Internacional de Fotografía Rafael Ramos García. Exposición pictórica de Grete Mus. Exposición de los Premios Nacionales de Pintura Enrique Lite y María Belén Morales de Escultura. Exposición "Arte mexicano: sentir a través de la pintura", Exposición "Aves de Canarias", Fondos Marinos de Tacoronte y exposición Patrimonio en Femenino.



6.1 Extensión Universitaria Y Proyección Social Y Cultural

C. Aulas y Cátedras Culturales

Aulas y Cátedras Culturales

De las 28 Cátedras Culturales ya instauradas se ha unido una de nueva creación la Cátedra Cultural de Estudios Autonómicos y Constitucionales "Gumercindo Trujillo" En total hay 29 Cátedras Culturales y 30 Aulas Culturales.

Aulas Culturales

Olimpiada de Pensamiento Computacional.

Taller de formación en atención temprana. Actitudes para la intervención con los niños y niñas.

Exposición de Cuentos y Literatura Infantil "No quiero ser Princesa". En el Hall de entrada del Edificio Central de la ULL.

Antes (y después) del cubo blanco.

Museos y Género de lo (no) prohibido: amor, sexo y erotismo en las artes.

Exposición Matemáticas en Blanco y Negro.

Escritoras transatlánticas. Las Sin sombra. Exiliadas de la Guerra Civil.

I Jornadas de Biodiversidad Canaria.

III Jornadas de Iniciación a la Investigación.

Ciclos de Cine.

Galería Arte Realidad Virtual Interactiva

Patrimonio ULL.

Curso sobre la cultura y toques de bucio en Canarias. Colegio Público La Aneja, La Laguna.

Conferencia "La Nutrición en Canarias".

Encuentro de Comunicación para el Desarrollo.

II Congreso de Investigación teatral y Muestra Escénica "Género, identidades y tránsitos en las artes escénicas en España (siglo XX y XXI)".

ATENEA_ULL. Noviembre a mayo 2022.

Tenerife GG. Taller «Robótica educativa».

Festival de Música ULLROCK.

Programas de difusión cultural "Radio Campus".

Ciclo de conferencias "Escépticos en el Pub".



Cátedras Culturales

VI Seminario Internacional Tenerife Noir de Investigación en el Género Negro.

Seminario Filosofía y Crisis Ecológica I.

III Jornadas de Aproximación a las amenazas del Patrimonio Cultural.

Presentación, desarrollo, difusión y representación del espectáculo interdisciplinar "Pedro: Una Rebelión de Silencios".

Geología. Fuerteventura 2022.

Exposición "250 años de la Historia de Canarias de Viera y Clavijo".

IV Jornadas de Traducción literaria e Interculturalidad: «Traducir voces de la francofonía».

Curso Superior de Director de Seguridad Turística.

XXIV Seminario «Juan Miquel» de Derecho Comparado.

XXV Semana de Historia de América.

II Seminario sobre Fotografía y Propiedad Intelectual.

Exposición Unidades Acorazadas Canarias/ Zahara.

Políticas culturales y ciudades creativas.

Exposición fotográfica Migraciones y nuevas ciudadanías.

I Jornadas de Biodiversidad Canaria.

Curso de Extensión Universitaria «Eso que nos hace caer en cuerpo». Encuentro-taller de cuerpo, danza y filosofía.

La reducción del riesgo de desastres.

Aprendiendo a convivir con los riesgos de origen natural.

6.1 Extensión Universitaria Y Proyección Social Y Cultural

D. Premios Culturales De La Universidad De La Laguna

Premios 2022

XXVI Premio Internacional de Fotografía Rafael Ramos García 2022 Total participantes: 250.

XXV Premio Nacional de Pintura Enrique Lite 2022, 148 participantes.

III Premio Nacional de Escultura María Belén Morales 2022, 80 participantes.

XVII Premio de Música de la Universidad de La Laguna, 20 participantes.

I Premio Nacional de Cortometrajes Dirigido por Mujeres, 120 Cortometrajes.

II Concurso Universitario de Fotografía de la Universidad de La Laguna por la Red Social de Instagram, 25 participantes.

XVIII Concurso Universitario de Relato Breve #relatamoslosODS, 35 participantes.

Premios 2023

XIX Concurso Universitario de Relato Breve Día del Libro, 20 participantes.

III Concurso Universitario de Fotografía de la Universidad de La Laguna 2023 por la red social de Instagram #ullsomosbiodiversidad, 25 participantes.

XXV Premio Internacional Julio Cortázar de Relato Breve de la Universidad de La Laguna, 869 participantes.

XXVII Certamen Internacional de Guiones cinematográficos de cortometrajes de la Universidad de La Laguna, 165 guiones.

XXV Premio Internacional de Teatro de Autor Domingo Pérez Minik de la Universidad de La Laguna, 144 participantes.

XXIV Premio Internacional de Poesía Luis Feria de la Universidad de la Laguna, 320 participantes, 320 participantes.

II Premio Nacional de Cortometrajes dirigido por mujeres de la Universidad de La Laguna, 145 cortometrajes.

XVIII Premio de Música-Ullrock de la Universidad de La Laguna, 18 participantes.

E. Otras Actividades Culturales

Celebración de ULLROCK el sábado 15 de octubre de 2022 en el Agüere Espacio Cultural- Final del Premio Nacional de Música con 5 bandas a concurso con José Arbelo Trío como ganadores e Indier como segundo premio.

Celebración de las I Jornadas de Biodiversidad Canaria del 5 al 27 de mayo de 2022, exposiciones, conferencias, charlas, visitas escolares.

Ciclo encuentro con expertos ULL Piensa, (2022) 29 de abril, conferencia de Amalia Fajardo, 12 de mayo encuentro con Nicolás Dorta y José Carlos Ruiz, 2 de junio conferencia de Pere Estupinyá y 16 de junio diálogo Juan Bordera y Yayo Herrera.

LL Urban Fest Ciudad de La Laguna.

2 de marzo, encuentro y concierto de Bejo en el Paraninfo Universitario.

II Jornadas de Biodiversidad y Sostenibilidad Canaria del 14 de abril al 5 de mayo de 2023, conferencias, visitas guiadas, exposiciones, celebración del Día de la Tierra.

Montaje de un altar en el Colegio Mayor San Agustín, dando por la calle Viana, con motivo del Día de Muertos, dentro del Campus América.

Dotación de equipamiento técnico para la celebración de exposiciones y actos en el Espacio Patio de Viana 50.

6.2 Cursos

A. Universidad de Verano de Adeje 2023

Cursos

Big Data. Extrayendo conocimiento de los datos. Dirección académica: Christopher Juan Expósito Izquierdo.

Herramientas tecnológicas de trabajo colaborativo. Dirección académica: Christopher Juan Expósito Izquierdo.

Intervención centrada en la familia para trabajar con niños con Necesidades Específicas de Apoyo Educativo (NEAE) y Necesidades Educativas Especiales (NEE). Dirección académica: María del Carmen Rodríguez Jiménez.

Aprende Lengua de Signos Española (LSE). Dirección académica: María del Carmen Rodríguez Jiménez.

La reducción del riesgo de desastres. Aprendiendo a convivir con los riesgos de origen natural. Dirección académica: Abel López Díez.

Oratoria, argumentación, debate y negociación: habilidades de comunicación para la vida cotidiana. Dirección académica: Luis Javier Capote Pérez.

Finanzas para no financieros. Dirección académica: Alicia Correa Rodríguez.

Enoturismo. Dirección académica: Miguel Ángel Mejías Vera.

Desarrollo emocional a través de la música y las artes escénicas. Dirección académica: Pilar Begoña Gil Frías.

Inteligencia artificial, comunicación social y periodismo: tendencias en la generación de contenidos. Dirección académica: María Dolores Meneses Fernández.

Interpretación musical con la Orquesta de Cámara de Canarias. Dirección académica: Almudena González Brito.

Talleres.

Gestión emocional y deporte. Dirección académica: Pablo José Borges Hernández.

Igualdad de género y redes sociales: propuestas narrativas y dialógicas para su éxito y promoción. Dirección académica: Carmen María Rodríguez Wanguemert.

Taller de espiritualidad y contemplación. Dirección académica: María Teresa Miró Barrachina.



6.2 Cursos

B. Universidad de Verano de La Gomera 2023

Aguas subterráneas en islas volcánicas, gestión y aprovechamiento (18 al 20 de julio de 2022). Director: Juan Carlos Santamarta Cerezal. Departamento: Ingeniería Agraria y del Medio Natural.

Impresión 3D para la creación artística (20 al 22 de julio de 2022). Director: Cecile Meier. Departamento: Bellas Artes.

Enseñar en la Escuela Digital: competencias digitales docentes en el aula (20 al 22 de julio de 2022). Director: Sebastián Martín Gómez. Departamento: Didáctica e Investigación Educativa.

Los derechos de las personas de edad avanzada (25 al 27 de julio de 2022). Directora: María Aránzazu Calzadilla Medina. Departamento: Disciplinas Jurídicas Básicas.

Percibiendo el invisible: formación para profesores acerca de las altas capacidades (1 al 3 de agosto de 2022). Directora: Amanda Rodrigues de Souza. Departamento: Psicología Clínica, Psicobiología y Metodología.

Intervención centrada en la familia para

trabajo con niños con NEAE y NEE (12 al 14 de septiembre de 2022). Directora: María del Carmen Rodríguez Jiménez. Departamento: Didáctica e Investigación Educativa.

Pautas nutricionales para mejorar nuestra calidad de vida (14 al 16 de septiembre de 2022). Director: Javier Rafael Castro Hernández. Departamento: Ciencias Médicas Básicas.

Diseño de materiales formativos interactivos en Genially (21 al 23 de septiembre de 2022). Director: Sebastián Martín Gómez. Departamento: Didáctica e Investigación Educativa.

Prevención de problemas de salud mental en población infante-juvenil (21 al 23 de septiembre de 2022). Directora: Rosario Josefa Marrero Quevedo. Departamento: Psicología Clínica, Psicobiología y Metodología.

Drogas 2022. Efectos clínicos agudos (28 al 30 de septiembre de 2022). Director: Guillermo Burillo Putze. Departamento: Medicina Física y Farmacología.

Universidad de Verano de La Gomera 2023
DEL 12 AL 28 DE JULIO

Organiza  Universidad de La Laguna

Financia  Cabildo de La Gomera

ull.es/cursosdeextension

La reducción del riesgo de desastres. Aprendiendo a convivir con los riesgos de origen natural (5 al 7 de octubre de 2022). Director: Abel López Díez. Departamento: Geografía e Historia.

Innovación de productos y experiencias turísticas: geopatrimonio, geoparques y geoturismo en espacios volcánicos (13 al 15 de octubre de 2022). Director: Francisco Javier Dóniz Páez. Departamento: Geografía e Historia.

Interpretación de recursos para el diseño de productos geoturísticos: volcanes de La Palma. Módulo I: Metodologías y recursos para el diseño e interpretación de senderos vulcanológicos (17 al 19 de octubre de 2022). Director: Ramón Casillas Ruiz. Departamento: Biología Animal, Edafología y Geología.

Interpretación de recursos para el diseño de productos geoturísticos: volcanes de La Palma. Módulo II: Metodologías y recursos para el diseño de productos geoturísticos (19 al 21 de octubre de 2022). Director: Carlos Fernández Hernández.

Departamento: Economía Aplicada y Métodos Cuantitativos.

Desarrollo de entornos virtuales de aprendizaje para la educación híbrida o semipresencial (19 al 21 de octubre de 2022). Director: Sebastián Martín Gómez. Departamento: Didáctica e Investigación Educativa.

Tendencias enológicas de la Macaronesia desde la perspectiva femenina (18 de noviembre de 2022). Director: Carlos Fernández Hernández. Departamento: Economía Aplicada y Métodos Cuantitativos

6.2 Cursos

C. Universidad de Verano de La Palma 2023



Aguas subterráneas en islas volcánicas, gestión y aprovechamiento (18 al 20 de julio de 2022). Director: Juan Carlos Santamarta Cerezal. Departamento: Ingeniería Agraria y del Medio Natural.

Impresión 3D para la creación artística (20 al 22 de julio de 2022). Director: Cecile Meier. Departamento: Bellas Artes.

Enseñar en la Escuela Digital: competencias digitales docentes en el aula (20 al 22 de julio de 2022). Director: Sebastián Martín Gómez. Departamento: Didáctica e Investigación Educativa.

Los derechos de las personas de edad avanzada (25 al 27 de julio de 2022). Directora: María Aránzazu Calzadilla Medina. Departamento: Disciplinas Jurídicas Básicas.

Percibiendo el invisible: formación para profesores acerca de las altas capacidades (1 al 3 de agosto de 2022). Directora: Amanda Rodrigues de Souza. Departamento: Psicología Clínica, Psicobiología y Metodología.

Intervención centrada en la familia para

trabajo con niños con NEAE y NEE (12 al 14 de septiembre de 2022). Directora: María del Carmen Rodríguez Jiménez. Departamento: Didáctica e Investigación Educativa.

Pautas nutricionales para mejorar nuestra calidad de vida (14 al 16 de septiembre de 2022). Director: Javier Rafael Castro Hernández. Departamento: Ciencias Médicas Básicas.

Diseño de materiales formativos interactivos en Genially (21 al 23 de septiembre de 2022). Director: Sebastián Martín Gómez. Departamento: Didáctica e Investigación Educativa.

Prevención de problemas de salud mental en población infanto-juvenil (21 al 23 de septiembre de 2022). Directora: Rosario Josefa Marrero Quevedo. Departamento: Psicología Clínica, Psicobiología y Metodología.

Drogas 2022. Efectos clínicos agudos (28 al 30 de septiembre de 2022). Director: Guillermo Burillo Putze. Departamento: Medicina Física y Farmacología.

La reducción del riesgo de desastres. Aprendiendo a convivir con los riesgos de origen natural (5 al 7 de octubre de 2022). Director: Abel López Díez. Departamento: Geografía e Historia.

Innovación de productos y experiencias turísticas: geopatrimonio, geoparques y geoturismo en espacios volcánicos (13 al 15 de octubre de 2022). Director: Francisco Javier Dóniz Páez. Departamento: Geografía e Historia.

Interpretación de recursos para el diseño de productos geoturísticos: volcanes de La Palma. Módulo I: Metodologías y recursos para el diseño e interpretación de senderos vulcanológicos (17 al 19 de octubre de 2022). Director: Ramón Casillas Ruiz. Departamento: Biología Animal, Edafología y Geología.

Interpretación de recursos para el diseño de productos geoturísticos: volcanes de La Palma. Módulo II: Metodologías y recursos para el diseño de productos geoturísticos (19 al 21 de octubre de 2022). Director: Carlos Fernández Hernández.

Departamento: Economía Aplicada y Métodos Cuantitativos.

Desarrollo de entornos virtuales de aprendizaje para la educación híbrida o semipresencial (19 al 21 de octubre de 2022). Director: Sebastián Martín Gómez. Departamento: Didáctica e Investigación Educativa.

Tendencias enológicas de la Macaronesia desde la perspectiva femenina (18 de noviembre de 2022). Director: Carlos Fernández Hernández. Departamento: Economía Aplicada y Métodos Cuantitativos

6.2 Cursos

D. Universidad de Otoño de Tegueste 2022

Enoturismo, retos y oportunidades para la puesta en valor del patrimonio vitivinícola

(24 al 26 noviembre de 2022).

Directores: Carlos Fernández Hernández / Gabriel Santos García.

Departamento: Economía Aplicada y Métodos Cuantitativos.

El uso de los recursos hídricos en Tenerife, abastecimiento de aguas, medioambiente y riego agrícola

(24 al 26 de noviembre de 2022).

Director: Juan Carlos Santamarta Cerezal.

Departamento: Ingeniería Agraria y del Medio Natural.

Eficiencia energética y energías renovables

(28 al 30 de noviembre de 2022).

Director: Benjamín Jesús González Díaz.

Departamento: Ingeniería Industrial.

¿Cómo conservar y valorizar la biodiversidad cultivada? Los casos de Teno y Tegueste

(28 al 30 de noviembre de 2022).

Director: Antonio César Perdomo Molina.

Departamento: Ingeniería Agraria y del Medio Natural.

E. Universidad de Invierno de Arona 2023

La verificación como herramienta de salud frente a la desinformación

(24 al 26 de enero de 2023).

Director: Javier Suárez González.

Departamento: Ingeniería Química y Tecnología Farmacéutica.

Introducción a la programación con Python

(30 de enero al 1 de febrero de 2023).

Director: Pedro Antonio Toledo Delgado.

Departamento: Ingeniería Informática y de Sistemas.

Producir y comercializar productos ecológicos: de la finca a la mesa

(7 al 9 de febrero de 2023).

Director: Antonio César Perdomo Molina.

Departamento: Ingeniería Agraria y del Medio Natural.

Salud mental y bienestar

(14 al 16 de febrero de 2023).

Directora: Celia Morales Rando.

Departamento: Didácticas Específicas.

Impactos socioambientales del turismo

(28 de febrero al 2 de marzo de 2023).

Director: Pablo Díaz Rodríguez.

Departamento: Sociología y Antropología.

F. Ayuntamientos 2022/23

Iniciación a la lombricultura: transformando residuos en recursos. (Ayuntamiento de Tacoronte).

(14 al 16 de septiembre de 2022).

Director: Antonio César Perdomo Molina.

Departamento: Ingeniería Agraria y del Medio Natural.

Comercio electrónico, marketing digital y gestión financiera para emprendedores. (Ayuntamiento de Santiago del Teide).

(20 al 22 de septiembre de 2022).

Directora: Alicia Correa Rodríguez.

Departamento: Economía, Contabilidad y Finanzas.

Las catástrofes naturales de origen geológico (erupciones volcánicas y terremotos): riesgos, predicción, prevención y mitigación. (Ayuntamiento de La Orotava).

(20 al 22 de septiembre de 2022).

Director: Ramón Casillas Ruiz.

Departamento: Biología Animal, Edafología y Geología.

La importancia de la salud mental en la infancia y la adolescencia. (Ayuntamiento de Santiago del Teide).

(27 al 29 de septiembre de 2022).

Directora: Ascensión Fumero Hernández.

Departamento: Psicología Clínica, Psicobiología y Metodología.

Uso de drones: utilidades, aplicaciones y normativa (curso de iniciación). (Ayuntamiento de La Guancha).

27 al 29 de septiembre de 2022).

Director: Santiago Torres Álvarez.

Departamento: Ingeniería Informática y de Sistemas.

Community Manager: Gestión, desarrollo y mantenimiento de comunidades virtuales. (Ayuntamiento de El Sauzal).

(3 al 5 de octubre de 2022).

Director: Christopher Juan Expósito Izquierdo.

Departamento: Ingeniería Informática y de Sistemas.

Gestión de espacios y bienes de interés cultural. (Ayuntamiento de Tegueste).

(3 al 5 de octubre de 2022).

Director: Luis Javier Capote Pérez.

Departamento: Disciplinas Jurídicas Básicas.

La gestión de residuos en Canarias: de dónde venimos y a dónde vamos. (Ayuntamiento de Granadilla de Abona).

(4 al 6 de octubre de 2022).

Director: Javier Hernández Borges.

Departamento: Química.

6.2 Cursos

Community Manager: Gestión, desarrollo y mantenimiento de comunidades virtuales. (Ayuntamiento de Arafo).

(24 al 26 de octubre de 2022).

Director: Christopher Juan Expósito Izquierdo.

Departamento: Ingeniería Informática y de Sistemas.

Música en acción: Experiencias musicales activas y creativas (Ayuntamiento de Candelaria).

(25 al 27 de octubre de 2022).

Director: Pilar Begoña Gil Frías.

Departamento: Didácticas Específicas.

Drones: normativa y aplicaciones. Curso de iniciación (Ayuntamiento de La Orotava).

(25 al 27 de octubre de 2022).

Director: Santiago Torres Álvarez.

Departamento: Ingeniería Informática y de Sistemas.

Enoturismo (Ayuntamiento de El Rosario).

(8 al 10 de noviembre de 2022).

Director: Miguel Ángel Mejías Vera.

Departamento: Geografía e Historia.

Energías renovables en Canarias: Rentabilidad y autoconsumo. (Ayuntamiento de La Orotava).

(8 al 10 de noviembre de 2022).

Director: Benjamín González Díaz.

Departamento: Ingeniería Industrial.

Oportunidades y riesgos en las redes sociales para la juventud (Ayuntamiento de Tegueste).

(9 al 11 de noviembre de 2022).

Director: Carlos José González Ruiz.

Departamento: Didáctica e Investigación Educativa.

Reconocimiento de setas silvestres. Nivel alto (Ayuntamiento de El Rosario).

(16 al 18 de noviembre de 2022).

Director: Antonio César Perdomo Molina.

Departamento: Ingeniería Agraria y del Medio Natural.

Curso básico de piloto de drones. Capacitación para certificados en categoría abierta A1/A3 (Ayuntamiento de La Guancha).

(16 al 18 de noviembre de 2022).

Director: Santiago Torres Álvarez.

Departamento: Ingeniería Informática y de Sistemas.

El uso turístico sostenible del patrimonio territorial: estrategias y realidades (Ayuntamiento de Arico).

(28 al 30 de noviembre de 2022).

Director: Moisés Ramón Simancas Cruz.

Departamento: Geografía e Historia.

Educación mediática: Fake news, WhatsApp y pantallas, su influencia en los diferentes contextos

(Ayuntamiento de Tegueste).

(30 de noviembre al 2 de diciembre de 2022).

Director: Patricia Adriana Delponti.

Departamento: Ciencias de la Comunicación y Trabajo Social.

La narración oral (Ayuntamiento de Los Silos).

(3 al 4 de diciembre de 2022).

Director: Benigno León Felipe.

Departamento: Filología Española.

Marketing digital y gestión financiera para emprendedores digitales. (Ayuntamiento de Candelaria).

(11 al 13 de abril de 2023).

Directora: Alicia Correa Rodríguez.

Departamento: Economía, Contabilidad y Finanzas.

Acercamiento a la gestión del arbolado urbano (Ayuntamiento de Tacoronte).

(19 al 21 de abril de 2023).

Director: Antonio César Perdomo Molina.

Departamento: Ingeniería Agraria y del Medio Natural.

Enfrentando el cambio climático en Canarias: propuesta de soluciones a través de la mitigación y adaptación. (Ayuntamiento del Puerto de la Cruz).

(26 al 28 de abril de 2023).

Director: Abel López Díez / Jaime Salvador Díez Pacheco.

Departamento: Geografía e Historia.

Verseadores: Oralidad, poesía popular e improvisación poética en las dos orillas (Ayuntamiento de Fasnía).

(27 al 29 de abril de 2023).

Director: Francisco Javier Díaz Díaz / José Yeray Rodríguez Quintana.

Departamento: Matemáticas, Estadística e Investigación Operativa.

Prevención y gestión descentralizada de biorresiduos mediante compostaje doméstico y comunitario (Ayuntamiento de Santiago del Teide).

(23 al 25 de mayo de 2023).

Director: Carlos Jiménez Martínez.

Departamento: Bellas Artes.

Conocer nuestra inteligencia emocional y cómo mejorar su rendimiento. (Ayuntamiento de Santiago del Teide).

(6 al 8 de junio de 2023).

Directora: Ángela Esther Torbay Betancor.

Departamento: Psicología Evolutiva y de la Educación.

Viabilidad de proyectos empresariales. (Ayuntamiento de Candelaria).

(8 al 10 de mayo de 2023).

Directora: Alicia Correa Rodríguez.

Departamento: Economía, Contabilidad y Finanzas.

6.2 Cursos

G. FormACCIÓN 2022/2023

Herramientas para gestión de la información en contextos digitales

(26 al 30 de septiembre de 2022).

Director: Christopher Juan Expósito Izquierdo.

Departamento: Ingeniería Informática y de Sistemas.

El ajedrez: arte, ciencia y cultura

(3 de octubre al 4 de noviembre de 2022).

Director: Luis Javier Capote Pérez.

Departamento: Disciplinas Jurídicas Básicas.

Inteligencia emocional: protección y acción

(27 de febrero al 15 de marzo de 2023).

Director: Christian Robert Rosales Sánchez.

Departamento: Psicología Cognitiva, Social y Organizacional.

Problemáticas actuales de los órganos constitucionales

(1 al 8 de marzo de 2023).

Director: Sergio Sivero Luis.

Departamento: Derecho Constitucional, Ciencia Política y Filosofía del Derecho.

Curso práctico de habilidades comunicativas: Aprendemos Lengua de Signos Española (LSE) para comunicarnos con las personas sordas y sordociegas

(14 al 24 de marzo de 2023).

Directora: María del Carmen Rodríguez Jiménez.

Departamento: Didáctica e Investigación

Educativa.

Marketing digital y gestión financiera para emprendedores digitales

(20 al 29 de marzo de 2023).

Directora: Alicia Correa Rodríguez.

Departamento: Economía, Contabilidad y Finanzas.

Ayuno intermitente y hábitos saludables

(17 al 28 de abril de 2023)

Director: Javier Rafael Castro Hernández.

Departamento: Ciencias Médicas Básicas.

Los desafíos de la monarquía parlamentaria en el siglo XXI

(18 al 25 de abril de 2023).

Director: Daniel López Rubio.

Departamento: Derecho Constitucional, Ciencia Política y Filosofía del Derecho.

Big Data. Extrayendo conocimiento de los datos

(8 al 12 de mayo de 2023).

Director: Christopher Juan Expósito Izquierdo.

Departamento: Ingeniería Informática y de Sistemas.

Turismo sin riesgo para la salud

(5 al 9 de junio de 2023).

Directora: Atteneri López Arencibia.

Departamento: Obstetricia y Ginecología, Pediatría, Medicina Preventiva y Salud Pública, Toxicología, Medicina Legal y Forense y Parasitología.

H. Competencias Transversales 2022/23

Estrategias comunicativas en lengua inglesa para la presentación de resultados y debates académicos

(24 de octubre al 10 de noviembre de 2022).

Director: Jairo Adrián Hernández.

Departamento: Filología Inglesa y Alemana.

¿Cómo hablar en público? Oratoria, argumentación, negociación y debate

(3 de marzo al 14 de abril de 2023).

Director: Luis Javier Capote Pérez.

Departamento: Disciplinas Jurídicas Básicas.

Análisis de viabilidad de proyectos empresariales

(17 al 26 de abril de 2023).

Director: Alicia Correa Rodríguez.

Departamento: Economía, Contabilidad y Finanzas.

Diseño de presentaciones digitales profesionales

(24 al 28 de abril de 2023).

Director: Bernardo Antonio Candela Sanjuan.

Departamento: Bellas Artes

Programación para la resolución de problemas con Python

(25 al 8 de junio de 2023).

Director: Eduardo Manuel Segredo González / Rafael Herrero Álvarez.

Departamento: Ingeniería Informática y de Sistemas.

I. Formación en Desarrollo Sostenible 2023

Herbívoros invasores: un problema de conservación en los ecosistemas canarios

(13 al 29 de abril de 2023).

Director: Jonay Jesús Cubas Díaz.

Departamento: Botánica, Ecología y Fisiología Vegetal.

6.3

Responsabilidad Social

Social

Responsabilidad Social Universitaria

El Plan de Responsabilidad Social Universitaria (RSU) de la Universidad de La Laguna (ULL) pretende articular un proyecto de promoción social que esté directamente relacionado con la consecución de los Objetivos de Desarrollo Sostenible (ODS). Sus principales líneas estratégicas están orientadas a lograr una mayor conexión entre la gestión interna de la ULL, la docencia, la investigación y la proyección social, alineando a la Institución con los retos que plantea la Agenda 2030 de Desarrollo Sostenible. Su finalidad es que la ULL se adapte a las nuevas exigencias sociales, despierte conciencia, genere compromiso entre la comunidad universitaria y sea una institución transformadora.

La Responsabilidad Social Universitaria (RSU) del siglo XXI significa apostar por la consecución de la Agenda 2030. En ese sentido, la ULL se encuentra inmersa en pleno proceso de diseño y desarrollo de algunas de sus líneas estratégicas de intervención en torno a los ODS. Su finalidad principal consiste en realizar acciones que contribuyan a su divulgación, activación y localización en el territorio insular. Esas líneas estratégicas se han materializado en actuaciones que han estado dirigidas tanto a la comunidad universitaria como a la sociedad.



6.3 Responsabilidad Social

Se han realizado una gran cantidad de actividades docentes, investigadoras y de transferencia de conocimiento que están en sintonía con la Agenda 2030. Las principales líneas de acción han ido orientadas a lograr una mayor conexión entre la gestión universitaria, la docencia, la investigación y la proyección social. Han sido las siguientes:

1.- Gestión interna de la Universidad de La Laguna como una organización ejemplar y socialmente responsable:

Orientar las acciones de RSU hacia la transformación de la Universidad en una comunidad social que sea ejemplo de democracia, equidad, transparencia y buen hacer.

Contribuir al bienestar de los colectivos que la integran: alumnado, profesorado y personal de administración y servicios.

Implementar un modelo universitario que cuente con una política de gestión sostenible de la institución.

Transmitir a los estudiantes, a través del ejemplo, buenos hábitos, valores ciudadanos y compromiso social.

2.- Docencia:

Promover en las diferentes titulaciones, en función de las diferentes especialidades y ramas de conocimiento, un aprendizaje que tenga un

carácter social y sea aplicable a la solución de problemas reales.

Favorecer que el estudiante realice actividades socialmente útiles y se forme como ciudadano informado y responsable.

Concienciar al colectivo universitario en temáticas relacionadas con la justicia, los valores éticos y el compromiso social.

Dotar al alumnado de las competencias específicas y transversales, así como las habilidades que son necesarias para afrontar los retos del siglo XXI.

Educar para reforzar la capacidad de adaptación al cambio.

Impulsar la capacidad solidaria en acciones de voluntariado.

Integrar la perspectiva científica con la humanista.

3.- Investigación:

Promover una investigación comprometida con la solución de los problemas sociales y el desarrollo endógeno regional.

Fomentar un enfoque investigador multidisciplinar e interdisciplinar para abordar la problemática social.

Impulsar actividades de investigación en temáticas relacionadas con la Responsabilidad Social.

4.- Proyección Social:

Detectar y difundir la amplia gama de actividades de Responsabilidad Social que se realizan en la Universidad de La Laguna.

Desarrollar nuevas actuaciones en el marco de la tercera misión de la Universidad.

Colaborar para el desarrollo del territorio y la mejora del bienestar de la población.

Diseñar e implementar proyectos que puedan nutrir a la investigación y docencia universitaria.

Lograr la integración entre compromiso y proyección social a través de una política de Responsabilidad Social que gestione las diferentes iniciativas del colectivo universitario.

Ejes temáticos

Algunos de los diferentes ejes temáticos que han sido están siendo abordados por la política de Responsabilidad Social de la Universidad de La Laguna son los siguientes:

Desarrollo humano y calidad de vida.

Desarrollo económico, generación de riqueza y redistribución.

Desarrollo tecno-científico sostenible.

Protección del Medioambiente.

Cambio climático.

Transición energética.

Desarrollo ciudadano, democracia, capital social buena gobernanza. Estado del bienestar. Desarrollo cultural. Ayuda humanitaria, asistencia y cooperación al desarrollo.

Generación de empleo de calidad y futuro del trabajo.

Emprendimiento social.

Atención a la diversidad.

Voluntariado y Aprendizaje Servicio.

Compromiso con las personas mayores.

Movilidad.

Prácticas comunitarias colaborativas.

Cuidados cercanos.



6.3 Responsabilidad Social

Acciones Desarrolladas:

- 1.- Implementación del Proyecto denominado **Exposición “ULL POR LOS ODS: Plan de difusión de conocimiento, activación y localización de los Objetivos de Desarrollo Sostenible en Canarias”** (Mayo 2021):
 - a. La Exposición ha sido expuesta en diferentes espacios de la Universidad de La Laguna y en eventos externos: Hall del Edificio Central; Facultad de Derecho; Facultad de Economía, Empresa y Turismo; Facultad de Educación; Auditorio de Santa Cruz de Tenerife durante la celebración del Congreso Estatal de Voluntariado, etc. Asimismo, está alojada en la web principal de la ULL. En la actualidad sigue su itinerario por el resto de Campus de la ULL. Se destaca que la participación en el diseño, organización e implementación de la Exposición de un equipo de veinticuatro personas y otros muchos/as colaboradores/as, la mayor parte de ellos/as estudiantes, ha sido altruista y voluntaria.
 - b. Se enmarca dentro de una de las líneas estratégicas de actuación del Vicerrectorado, centrada en proporcionar información y conocimiento sobre los Objetivos de Desarrollo Sostenible (ODS) de la Agenda 2030 y sobre la Agenda Canaria de Desarrollo Sostenible (ACDS 2030).
- 2.- Inicio de la tercera fase de desarrollo e implantación del **Programa Curriculum Social en la Universidad de La Laguna**: alineamiento con los Objetivos de Desarrollo Sostenible (ODS) y generación del Curriculum Vitae Social.
- 3.- Publicación del **Diagnóstico de Responsabilidad Social de la Universidad de La Laguna**:

Se ha inspirado en un Proyecto Europeo en el que han participado otras Universidades, denominado “EUSRExcel - Hacia una responsabilidad social universitaria europea”. El proyecto tiene como objetivo mejorar la responsabilidad social en las Instituciones de Educación Superior a través de indicadores armonizados de RSU. Dispone de una herramienta de evaluación que posibilita medir el nivel de responsabilidad social dentro de la ULL. Persigue desarrollar en el futuro un Sello de Calidad RSU que se otorgaría a aquellas universidades con mayor nivel de implementación de responsabilidad social.
- 4.- Publicación de la **Guía para la implantación de los ODS y la ACDS en la Universidad de La Laguna**:
 - a. El objetivo de esta guía es ofrecer a los diferentes colectivos que conforman la ULL un listado de acciones que les permita conocer qué actuaciones de las que ya se están desarrollando contribuyen al cumplimiento de los objetivos y las metas de la Agenda 2030, para poner en valor el esfuerzo y el trabajo realizado hasta ahora.
 - b. Sirve para ayudar a explicar los pasos a dar para activar y localizar los principios y objetivos de la Agenda 2030 en nuestra Universidad.
 - c. Identifica nuevas acciones que es necesario llevar a cabo y/o cambios en actuaciones existentes para alinearlas con el logro de los ODS e impulsar el compromiso adquirido por la ULL.
 - d. Ofrece un enorme listado de acciones para que el Personal Docente e Investigador (PDI), el Personal de Administración y Servicios (PAS) y el alumnado actúen de manera coordinada y cooperativa, para impulsar la localización de la Agenda 2030 en Canarias y el logro de los ODS.
 - e. El documento incorpora 893 propuestas de actuación para alinear a la ULL con la Agenda 2030 y la ACDS 2030.
 - f. Las propuestas están segmentadas por colectivos universitarios: Estudiantado; Personal de Administración y Servicios (PAS) y Personal Docente e Investigador (PDI)
- 5.- Realización de los **Encuentros ULL Piensa**, se configuran como un espacio de reflexión, opinión y debate en torno a los ODS de la Agenda 2030.
- 6.- Implantación de la **plataforma de crowdfunding, mecenazgo y fundraising**: Su finalidad es que la comunidad universitaria pueda financiar proyectos o iniciativas empresariales a través de la financiación colectiva o crowdfunding. También, para que sus miembros puedan gestionar las aportaciones que reciban a través de mecenazgo, donaciones continuadas para proyectos de investigación, becas, etc. Asimismo, todo lo relativo a fundraising, recaudación de fondos continuados para una asociación o proyecto. Se ha instalado el software denominado crowdants, consistente en



6.3 Responsabilidad Social

un generador de plataformas crowd, mediante el cual se creará una plataforma de crowdfunding, mecenazgo y fundraising propia de la Universidad.

- 7.- Se ha procedido a reorganizar el programa de voluntariado universitario en el marco de **ULL Solidaria**
- 8.- Organización y celebración, conjuntamente con la Fundación Cultural CajaCanarias, del **Encuentro “Universidad y Turismo: Definiendo Objetivos Comunes”**.
- 9.- Durante el curso académico 2022-23 se ha hecho especial énfasis en conectar la actividad de las Cátedras Institucionales y de Empresa con las acciones de **Responsabilidad Social Universitaria (RSU)**.
- 10.- Diseño, creación y activación del nuevo **portal web Universidad - Sociedad de la Universidad de La Laguna**.

BarriODS se incorpora a la plataforma de acciones de aceleración de los ODS de las Naciones Unidas

El proyecto experimental BarriODS, que promueven conjuntamente la Universidad de La Laguna y el Gobierno de Canarias, se ha incorporado recientemente a la Plataforma de Acciones de Aceleración de los ODS promovida por la ONU, conformada como un registro global con efecto demostrativo de políticas, compromisos, alianzas de múltiples partes interesadas y otras iniciativas realizadas por gobiernos, el propio sistema de las Naciones Unidas y una amplia gama de organizaciones para apoyar la propagación de los Objetivos de Desarrollo Sostenible (ODS).



6.3 Responsabilidad Social



‘Volcán de Talento’ presenta sus resultados con el consenso sobre la validez de su propuesta metodológica

El programa Volcán de Talento es un programa de acciones que promueven la Universidad de La Laguna y la Fundación Banco Santander para el desarrollo de proyectos originales que contribuyan a la recuperación de La Palma tras la erupción volcánica.

Un largo año de trabajo ha permitido a ‘Volcán de Talento’ convertirse en una referencia en las acciones que pueden incidir positivamente en la recuperación de La Palma tras los efectos de la erupción volcánica.

Sus veinticuatro participantes han elaborado otros tantos proyectos, a partir del desarrollo de ideas preliminares que enfrentan distintas problemáticas y retos que tiene planteados actualmente La Palma. El trabajo comenzó

con un periodo de formación, tutorización y acompañamiento expresamente diseñado para 15 mujeres y 9 hombres que egresaron de la Universidad de La Laguna desde el curso académico 2018-2019. Todo ello, gracias a la financiación de la Fundación Banco Santander y la colaboración de las instituciones palmeras. En total, quienes participaron han sumado más de 3.000 horas de encuentro, formación y seguimiento (125 por participante de media).

Representan a 13 titulaciones diferentes de grado y posgrado de la Universidad de La Laguna, de las cuales las más recurrentes son Psicología, Antropología Social y Cultural, y Diseño, enfatizando la importancia que también tienen las ciencias sociales y las humanidades en el proceso de recuperación territorial tras una situación de significativa adversidad. De las participantes, 15 declaran su residencia en La Palma y 9 en Tenerife, y fue muy valorado el intercambio surgido a partir del trabajo conjunto, combinando presencialidad en la isla con actividades en formato online

Cátedras institucionales y de empresa

La Universidad de La Laguna conforme al artículo 3 del Decreto 66/2022, por el que se reforman sus Estatutos (BOC núm. 67 de 5 de abril de 2022), tiene entre sus funciones la creación, desarrollo, transmisión y crítica del saber científico, técnico, artístico, humanista, social y jurídico, a través de una docencia e investigación de calidad; la preparación para el ejercicio de actividades profesionales que exijan la aplicación de conocimientos y métodos científicos, técnicos, artísticos, humanísticos, sociales y jurídicos; la difusión, la valorización y la transferencia del conocimiento al servicio de la cultura, de la calidad de la vida y del desarrollo económico y social; así como la difusión del conocimiento y la cultura a través de la extensión universitaria, las relaciones con la sociedad y la formación a lo largo de toda la vida.

El 29 de octubre de 2015, el Consejo de Gobierno de la ULL aprobó el reglamento para la creación, organización y funcionamiento de las Cátedras Institucionales y de Empresa (Cátedras, en adelante). Posteriormente, el 20 de abril de 2017, se aprobó la modificación parcial del reglamento de Cátedras. Recientemente, la ULL se ha dotado de un nuevo Reglamento para la creación, organización y funcionamiento de las Cátedras, aprobado en Consejo de Gobierno de 20 de diciembre de 2022 (BOULL de 23 de diciembre de 2022). La creación de estas estructuras específicas tiene fundamentación jurídica en los artículos 33, 34 y 56 del Decreto 66/2022, por el que se reforman los Estatutos de la ULL. Asimismo, el artículo 71, apartado j) contempla su creación para conectar la Universidad con la sociedad en materia de formación, investigación y transferencia de conocimiento.

Las Cátedras Institucionales y de Empresa son un instrumento idóneo para llevar a cabo una colaboración estable entre la Universidad de La Laguna (ULL) y las

empresas e instituciones del entorno, de cara al logro de objetivos de interés común.

La ULL está interesada en desarrollar proyectos y programas conjuntos con el sector privado y con entidades públicas de su entorno en materia de investigación, formación y difusión de conocimiento que puedan tener una repercusión directa y/o indirecta en la sociedad. En ese sentido, el Vicerrectorado pretende continuar impulsando la creación de Cátedras Institucionales y de Empresa, así como consolidar definitivamente esta nueva estructura de actuaciones para profundizar en el vínculo entre la Universidad de La Laguna y la sociedad de la que formamos parte.

Durante el curso académico 2022-23, estas Cátedras han permitido desarrollar una gran cantidad de proyectos y programas conjuntos con el sector privado y entidades públicas en materia de formación, investigación y transferencia de conocimiento.

Sus actuaciones han generado un impacto positivo en la comunidad universitaria, sirviendo de vehículo de difusión de conocimiento, así como de promoción de la innovación socioeconómica y tecnológica, con efectos directos e indirectos en la sociedad. También, sus actividades se han dirigido a la sociedad en su conjunto.

Las Cátedras Institucionales y de Empresa han contribuido a garantizar una educación superior de calidad, impulsando la investigación científica y técnica de alto nivel y difundiendo el conocimiento en Canarias. A través de sus acciones se han organizado espacios para la opinión y el debate en torno a problemáticas regionales y tendencias globales de cambio, la responsabilidad social y la empleabilidad.

A lo largo del curso académico 2022-23, el Vicerrectorado ha priorizado consolidar la estructura de Cátedras Institucionales y de Empresa para garantizar su crecimiento sostenible

6.3 Responsabilidad Social

Las principales acciones han sido las siguientes:

1. Ejecución del plan de consolidación de las Cátedras Institucionales y de Empresa.
2. Implementación del programa operativo de gestión universitaria de las Cátedras Institucionales y de Empresa.
3. Articulación del Plan de impulso y coordinación de la actividad de las Cátedras existentes.
4. Aprobación de dos nuevas Cátedras Institucionales y de Empresa:
 - Cátedra Institucional Ciclos de Vida y Personas Mayores Cabildo de Tenerife - Universidad de La Laguna.
 - Cátedra Territorios Sostenibles, Desarrollo Socio-Económico y Turismo ASCAV.
5. En la fecha de presentación de esta memoria se están realizando las gestiones para crear otras 4 nuevas Cátedras Institucionales y de Empresa especializadas en ámbitos estratégicos para el desarrollo sostenible de Canarias. Las nuevas Cátedras en proceso de creación son:
 - Cátedra Interuniversitaria de Educación y Equidad ACCUE - Universidad de La Laguna.
 - Cátedra Interuniversitaria de Comercio de Canarias.
 - Cátedra de Negociación Colectiva y Diálogo Social Gobierno de Canarias - Universidad de La Laguna.
 - Cátedra de Infancia y Adolescencia Gobierno de Canarias - Universidad de La Laguna.
6. Se han continuado realizando los Seminarios

InterCátedras 2022-23. Esta actividad surgió con el objetivo de generar sinergias colaborativas en las actuaciones que realizan las Cátedras. Además, permite que el alumnado universitario que asista a algunas de las actividades (talleres, charlas, seminarios, etc.) organizadas por las Cátedras Institucionales y de Empresa de la ULL que participan en esta iniciativa, puedan solicitar reconocimiento de créditos. La participación del alumnado se puede reconocer hasta un máximo de 1 ECTS por curso académico por la asistencia y participación a un total de 25 horas lectivas presenciales de las actividades ofertadas como "Seminarios Intercátedras 2022-2023".

7. Realización de cursos y otras actividades formativas de extensión: fomento y promoción de acciones formativas para atender ciertas necesidades específicas que no quedan cubiertas por la oferta oficial y que están centralizadas y promovidas por las Cátedras Institucionales y de Empresa. Esta información está recogida en el apartado "Cursos universitarios de Extensión", subapartado "Cátedras Institucionales y de Empresa 2022-2023" de la presente memoria.
8. Reorientación de las más de 600 actuaciones de formación, investigación y transferencia de conocimiento, realizadas anualmente por las Cátedras Institucionales y de Empresa de la ULL, hacia la generación de impacto en los ámbitos de la sostenibilidad económica, social y medioambiental.

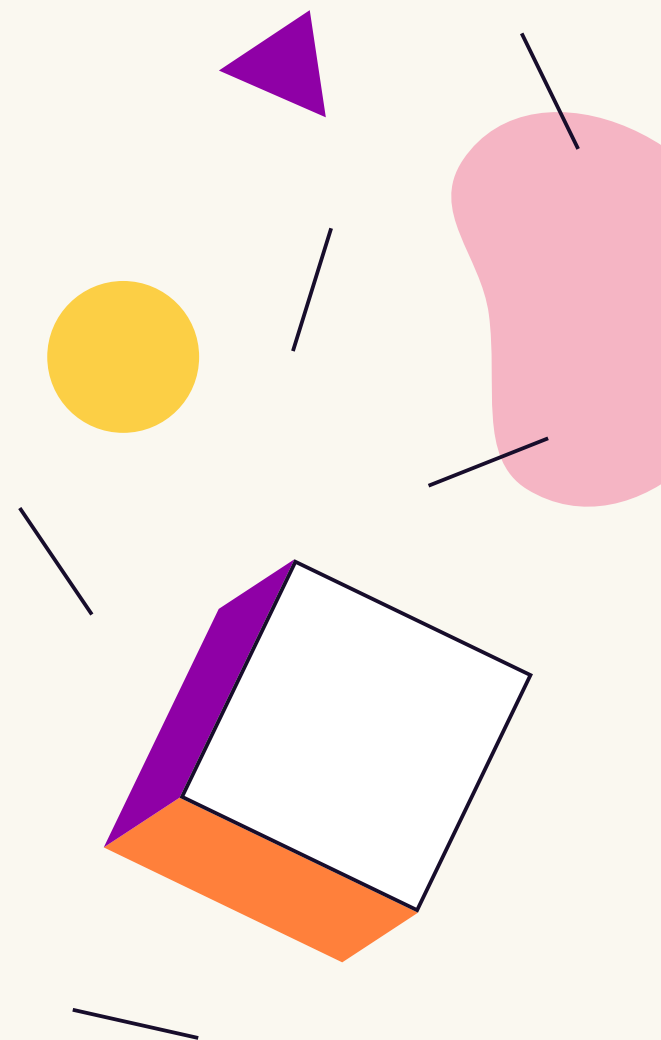

6.3 Responsabilidad Social

Las cátedras institucionales y de empresa de la universidad de la laguna son las siguientes:

Cátedra Cajasiete de Economía Social y Cooperativa - Universidad de La Laguna (Director: D. Cándido Román Cervantes).

Cátedra de Enfermería Colegio Oficial de Enfermeros/as de Santa Cruz de Tenerife - Universidad de La Laguna (Director: D. José Ángel Rodríguez Gómez).

Cátedra de Economía y Movilidad CajaCanarias - Universidad de La Laguna (Directora: Dña. Rosa Marina González Marrero).

Cátedra Fundación Disa de Jóvenes Emprendedores - Universidad de La Laguna (Directora: Dña. Carmen Inés Ruiz de la Rosa).

Cátedra Fundación Mapfre Guanarteme de Tecnología y Educación - Universidad de La Laguna (Director: D. Manuel Area Moreira).

Cátedra de Medio Ambiente y Desarrollo Sostenible Cabildo de Tenerife - Universidad de La Laguna (Directora: D. Marta María Domínguez Herrera).

Cátedra de Turismo CajaCanarias - Ashotel - Universidad de La Laguna (Director: D. Raúl Hernández Martín).

Cátedra en Farmacia Asistencial Colegio Oficial de Farmacéuticos - Universidad de La Laguna (Director: D. José Bruno Fariña Espinosa).

Cátedra Fundación Cepsa de Innovación y Eficiencia Energética - Universidad de La Laguna (Directora: Dña. Elena María Pastor Tejera).

Cátedra CEOE Tenerife Empresa y Relaciones Laborales - Universidad de La Laguna (Director: D. Julio Brito Santana).

Cátedra Colegio de Psicología de Santa Cruz de Tenerife - Universidad de La Laguna (Director/a: pendiente nombramiento).

Cátedra de Empresa Computación en la Nube e Inteligencia Artificial Edosoft - Universidad de La Laguna (Director: D. Cándido Caballero Gil).

Cátedra Institucional de Economía Azul Autoridad Portuaria de Santa Cruz de Tenerife - Universidad de La Laguna (Directora: María Belén Melián Batista).

Cátedra en Telemedicina, Robótica y Telecirugía Fundación Canaria Kishoo - Universidad de La Laguna (Director: D. Guillermo Burillo Putze).

Cátedra de Enoturismo y Agroturismo de Canarias Instituto Canario de Calidad Agroalimentaria - Universidad de La Laguna (Director: D. José Antonio González Marrero).

Cátedra en Ciberseguridad Binter - Universidad de La Laguna (Directora: Dña. Pino Caballero Gil).

Cátedra Cajasiete - Universidad de La Laguna de Big Data, Open Data y Blockchain (Director: D. José Luis Roda García).

Cátedra Institucional Organizaciones Saludables, Bienestar Personal e Innovación Social Ayuntamiento de Candelaria - Universidad de La Laguna (Director: D. Luis Alberto García García).

Cátedra de Empresa de Energías Alternativas DISA - OW - Universidad de La Laguna (Director: D. José Francisco Gómez González).

Cátedra Institucional Ciclos de Vida y Personas Mayores Cabildo de Tenerife - Universidad de La Laguna (Director: D. Fernando Barragán Medero).

Cátedra Territorios Sostenibles, Desarrollo Socio-Económico y Turismo ASCAV (Director: D. Eduardo Parra López).

6.4

Unidad de Igualdad

1º Semestre (septiembre - enero) I Políticas de Igualdad en la ULL

1.- Participación con stand en las Jornadas de Bienvenida al alumnado de primero de todas las titulaciones, celebrado en el Campus de Guajara. Se reparte material referido a la UIG y a las Oficinas de Prevención y Respuesta al Acoso Sexual y Sexista (OPRAS) para dar a conocer el servicio. En el transcurso de las jornadas estudiantas comentaron su interés en formación en materia de igualdad y en conocer el servicio de las OPRAS.

2 - La UIG como Centro de Prácticas Externas: Máster Estudios de Género y Políticas de Igualdad (2 alumnas)

3.- Adquisición de materiales corporativos de la UIG para la difusión y visibilización de la Unidad. Difusión del material informativo de la UIG.

4.- Diseño de materiales sobre la Prevención del Acoso Sexual y Sexista (OPRAS), cartelería y folletos. Material distribuido por las diferentes facultades y aularios, así como entrega de material en todas las formaciones impartidas.

5.- Rediseño del espacio de Igualdad en la web, incluyendo el servicio de OPRAS.

6.- Cierre del acuerdo de la ubicación de la UIG en el edificio CajaCanarias, planta baja.

7.- Mantenimiento de la Comisión Representantes Políticas Igualdad, constituida por 28 Departamentos; 11 Centros y 39 Facultades. Información semanal en el aula virtual.

8.- Reunión con el Programa de Atención a Estudiantes con Necesidades Específicas de apoyo Educativo (PAED) y con la Asociación Diversas para conocer los diferentes servicios y crear una red dinámica de apoyo entre las tres entidades.

9.- Asesoramiento en la creación del reglamento para la constitución de la comisión de igualdad en la Escuela Politécnica Superior de Ingenierías (EPSI) aprobado el 19.10.22.

10.- Formación en lenguaje inclusivo en la titulación de ADES en colaboración con el Proyecto de Innovación Educativa "Comunicación no sexista en la Educación Superior"

11.- Revisión del catálogo de la Biblioteca para el uso del lenguaje inclusivo.

12.- Revisión del reglamento de TFG de la EPSI para utilizar un lenguaje inclusivo.

13.- Revisión de la Normativa General de Competiciones Internas de Deportes ULL para un uso de lenguaje inclusivo.

14.- Jornadas del 25N Día Internacional

contra la Violencia de Género, en colaboración con la comisión de Igualdad de la Biblioteca y el IUEM. Se realizaron dos charlas formativas: "Más protección contra la violencia sexual: solo sí es sí" y "Distopías patriarcales: pornografía, prostitución y trata de blancas"

15.- Reunión con auditoría interna para el seguimiento de la certificación en Igualdad de Género

II Participación Externa de la UIG

1.- Encuentro Red Tenerife Violeta (Cabildo Insular de Tenerife): Presentación Diagnóstico VG adolescentes.

2.- Participación con la ponencia "Una mirada resiliente en las personas cuidadoras" en el I Congreso Internacional sobre cuidados de ACUFADE.

3.- Participación con la ponencia "El proceso resiliente en las mujeres" en el encuentro Miradas Violetas de la Asociación Domitila Hernández.

4.- Participación en el XIV Encuentro Insular Red Insular por la Igualdad de Género Red Tenerife Violeta.

5.- Participación en el Impact Ranking Support Spreadsheet de universidades internacionales

6. Colaboración con la Comisión de Igualdad del Centro Penitenciario Tenerife II.

7.- Taller para el alumnado "Enrédate sin machismo" impartido por Bencomia-Cabildo en colaboración con UIG.

8.- Presencia con entrevistas en diferentes Medios de Comunicación

2º Semestre (febrero - julio) I Políticas de Igualdad en la ULL

1.- Seguimiento de la Acreditación en Igualdad de Género por la empresa AENOR. Cumplido los dos años de vigencia, se inicia el proceso de seguimiento en abril de 2023 hasta diciembre del mismo año, que se podrá renovar o no la certificación.

2.- La UIG como Centro de Prácticas Externas: Máster Estudios Género Políticas Igualdad (2 alumnas); Máster Universitario en Desarrollo y Gestión de Recursos Humanos (3 alumnas y 1 alumno) y Máster de Intervención y Mediación Familiar (2 alumnas).

3.- Formación al alumnado de 1º de todas las titulaciones, a través del POAT. La formación se tituló: "Igualdad y género: por la construcción de una sociedad más justa" Participaron un total de 341 alumnas y alumnos con un 70% de participación femenina.

6.4 Unidad de Igualdad

4.- Formación al PAS (funcionario y laboral) y al PDI (equipos decanales y departamentales) con el título de: "Cómo reconocer el acoso sexual y sexista: El Protocolo de Acoso Sexual y Sexista de la ULL.

5.- Formación al PDI en Lenguaje Inclusivo con la formación "Lenguaje Inclusivo: reconstruyendo la realidad desde un lenguaje no sexista".

6.- Se registra nuevamente el II Plan de Igualdad en el REGCON

7.- Colaboración en el seminario formativo "Abordaje transversal de valores de igualdad de género y diversidad sexual, en las titulaciones jurídicas.

8.- Participación en la Comisión de la IUEM para la entrega de Premios Igualdad de mujeres destacadas, para la celebración del 8M

9.- Celebración del 8M con la colaboración de la Asociación Mercedes Machado. Seminario y Mesa Redonda sobre "Mujeres Pioneras en Carreras Técnicas". Celebrado en la Escuela de Arquitectura Técnica e Ingeniería Civil.

10.- Colaboración con la Facultad de Psicología para la celebración del 8M "Mujeres Pioneras en la Psicología: Una Historia por Descubrir"

11.- Participación con la comisión de igualdad de la Biblioteca para la inauguración del espacio de Igualdad en la Facultad de Educación.

12.- Participación en mesa redonda "Amor romántico" celebrado en la Facultad de Periodismo.

13.- Reunión con Auditoría Interna para el proceso de renovación.

14.- Inclusión en el espacio web del UIG, el documento "Compromiso en Igualdad y liderazgo" para el cumplimiento de la certificación en igualdad de Aenor, así como otros cambios sugeridos.

15.- Participación en el I Foro sobre avances en conciliación, red de cooperación interuniversitaria canarias-áfrica en políticas de igualdad. Red Cimpi.

16.- Formación alumnado dentro del plan de innovación docente "comunicación inclusiva: metodología de enseñanza-aprendizaje colaborativa".

17. Participación en la V Jornadas de Evaluación final de la Red CIMPI: Proyecto INTRAPI.

II Participación Externa de la UIG

1.- Impartición de dos charlas en el centro educativo Buen Consejo a 3º y 4º de la ESO, denominadas: "RE- pensando en nuestra cultura: estereotipos de género en el mundo académico y profesional" y "Feminismo e igualdad: por la construcción de una sociedad más justa".

2.- Formación en Igualdad a la empresa de Publicidad JFT (12 horas).

3.- Plan de Actuación para la Prevención de la Violencia de Género con la Red Tenerife Violeta.

4.- Reunión con el Consejo Municipal de las Mujeres del Ayuntamiento de San Cristóbal de La Laguna.

5.- Participación en el Grupo de trabajo Políticas de Igualdad de Género y sostenibilidad de la RUIGEU.

6.- Con la Unidad Orgánica de Violencia de Género del IASS, y con la Escuela de Enfermería Nuestra señora de Candelaria, se ha realizado el II Encuentro "No al silencio cómplice: Prevención de la violencia en diferentes ámbitos.

7.- Entrevistas en diferentes medios: Colaboración y entrevista en Radio Adeje por el 8M.

PROTOCOLO PARA LA DETECCIÓN, PREVENCIÓN Y ACTUACIÓN EN LOS SUPUESTOS DE ACOSO SEXUAL Y SEXISTA

Desde la OPRAS y la UIG se han asesorado, acompañado y /o informado a 18 personas. Los casos han sido de diferente naturaleza. La mayoría de las situaciones han sido de acoso sexual, en menor medida sexista. La resolución de algunos de los casos ha resultado ser de larga duración, y algunos de ellos sin posibilidad de cierre.

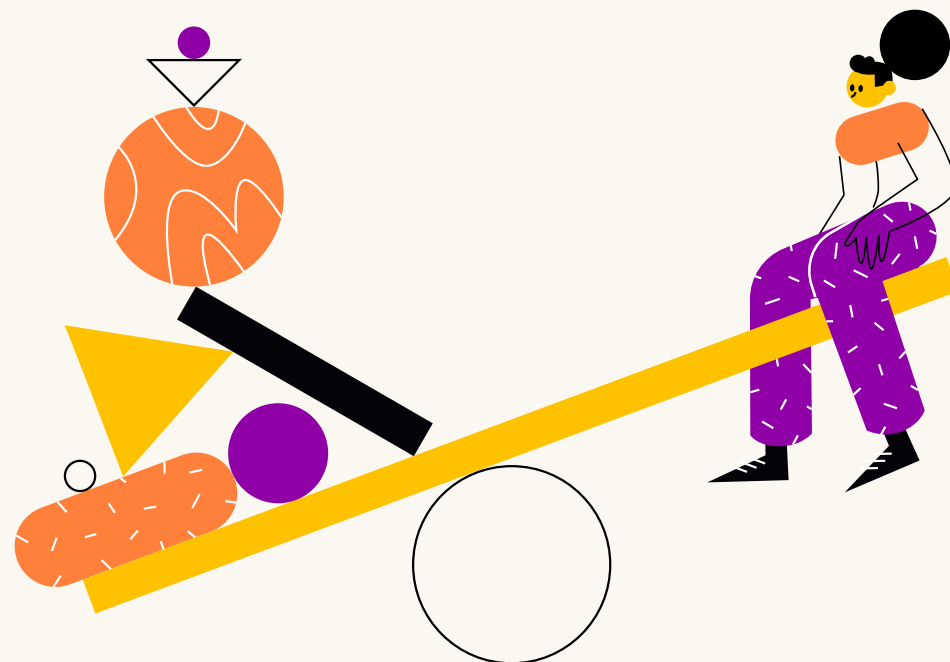

6.5

Empleabilidad

La Universidad de La Laguna, tiene el compromiso de acercar y facilitar a la comunidad universitaria su contacto con el mercado laboral, incidiendo en el traslado del talento de sus jóvenes al tejido empresarial canario, contribuyendo así a su dinamización y fortalecimiento de su perfil competitivo y a su diversificación.

Desarrolla acciones formativas y de orientación vocacional, a través de la Agencia Universitaria de Empleo (AUE). Sus objetivos en este año académico han sido:

- Optimizar la empleabilidad del alumnado y egresado universitario a través de las acciones del servicio de orientación laboral, así como fomentar la inserción laboral a través de programas de btecas y prácticas.
- Incentivar la creación de nuevas iniciativas emprendedoras mediante el servicio de asesoramiento para el autoempleo y el emprendimiento.
- Ofrecer un catálogo formativo, de alta calidad y actualizado, cuyas acciones estén destinadas a favorecer la empleabilidad.
- Estudiar y analizar la situación del mercado laboral canario, las necesidades formativas y los nuevos nichos de emprendimiento y empleo existentes.

1. SERVICIO DE ASESORAMIENTO PARA EL AUTOEMPLEO Y EL EMPRENDIMIENTO

El servicio de asesoramiento para el autoempleo y el emprendimiento es un servicio dirigido prioritariamente a la comunidad universitaria de la Universidad de La Laguna (estudiantes, doctorandos/as, investigadores/as y titulados/as), así como a la ciudadanía en general con el fin de fomentar la creación de nuevas iniciativas innovadoras y empresas a través de formación, el asesoramiento y el acompañamiento a personas emprendedoras y empresarias. El servicio está establecido como Punto de Atención al Emprendedor (PAE) por lo que puede realizar altas de autónomas. Durante el curso académico se han asesorado a 325 personas, se han realizado 21 altas de autónomos a través del PAE y se han realizado 74 actuaciones complementarias consistentes en sesiones grupales, charlas de sensibilización al emprendimiento y asistencia a eventos de emprendimiento.

2. ARN INNOVA - ARONA EMPRENDE El Programa ARN INNOVA

surge de la necesidad de dinamizar y dotar de acciones específicas al Centro Empresarial de las Galletas en materia de innovación, fomento del emprendimiento y cultura científica, para mejorar la realidad socioeconómica del municipio y convertir este espacio en una zona de trabajo colaborativa entre la ciudadanía y su Ayuntamiento.

Durante el periodo comprendido entre septiembre de 2022 y mayo de 2023 se han realizado un total de 30 acciones. Dentro de las mismas, se han realizado un total de 13 webinars y formaciones sobre emprendimiento y proyectos empresariales, online y presencial, 1 curso sobre emprendimiento certificable online. Un total de 5 packs de materiales de apoyo para empresas y emprendedores. Además, se han realizado la incorporación de 3 personas recién egresadas en entidades de reciente creación en el municipio de Arona.

3. PROGRAMA DE BECAS DE INSERCIÓN LABORAL

El Programa de Becas de Inserción Laboral favorece la formación práctica de personas tituladas. Se les ofrece la posibilidad de lograr una mayor cualificación en los centros de trabajo a través del desarrollo del programa de prácticas. El límite del programa a la hora de ejecutarlo es de un periodo de tiempo máximo de 10 meses y solo se puede acceder a él después de haber obtenido el título académico. A lo largo del año académico se logró la gestión de 304 becas de inserción laboral.

4. CATALIZA VI

Es un programa de prácticas no laborales en empresas, para el fomento de la inserción laboral de jóvenes desempleados con formación, pero con escasa experiencia laboral, en base a una estructura de apoyo guiada y de una formación singularizada complementaria. Para su financiación, se combina la aportación de fondos públicos y privados. A lo largo del año académico se logró la gestión de 49 prácticas no laborales.

6.5 Empleabilidad

5. PRAXIS

El Proyecto Praxis pretende conectar a personas recién tituladas de Adeje con las empresas del municipio, dotándolas de las herramientas, competencias y conocimientos que demanda el mercado laboral. Para ello, contempla varias acciones:

- Plan de formación para mejorar el modelo productivo consistente en la realización de seis píldoras formativas online. Actualmente se están beneficiando 48 personas.
- Plan de Desarrollo Personal y Profesional que se desglosa en tres etapas: acogida y diagnóstico; seguimiento individualizado y orientación grupal; diagnóstico competencial final. Modalidad online.

Cabe mencionar que hasta la fecha 63 personas han realizado la totalidad del itinerario, el cual se compone de: tutoría individual de diagnóstico, Sesión grupal de Autoconocimiento y Proyecto Profesional, tutoría individual de seguimiento, Sesión grupal de Gestión de la Marca Personal y cuestionario de competencias final.

- Prácticas profesionales no laborales en empresas. Se ha contactado con 48 empresas y se han llevado a cabo 11 inserciones.

6. PROGRAMA CAPACITA.

Capacita es un proyecto creado para facilitar la inserción laboral de personas inscritas en el SCE, residentes en Tenerife y tituladas o que estén estudiando enseñanza superior (universitaria o de formación profesional). Además

de la orientación laboral y las experiencias prácticas en empresas, uno de los ejes sobre los que pivota Capacita es la formación gratuita específica, que dota a las personas inscritas de nuevas competencias, lo que las cualifica para competir en condiciones de mayor ventaja en el mundo laboral.

Con este Plan se pretende potenciar el perfil profesional y competencial de las personas participantes.

Durante el periodo de referencia se han beneficiado del servicio 183 personas, mejorando su nivel de empleabilidad, a través de un servicio profesional de asesoramiento y acompañamiento personalizado.

Además, se han organizado 33 espacios de encuentro y sinergias con el tejido empresarial y la comunidad universitaria y de formación profesional superior: "Conectando empresas". Por último, se ha favorecido la inserción laboral a través de la prospección y de la gestión de ofertas de empleo: "Prospección laboral y gestión de ofertas de empleo", a través de la gestión de 32 ofertas laborales.

7. Servicio de Orientación y Acompañamiento Laboral (SOAL)

El Servicio de Orientación y Acompañamiento Laboral (SOAL) supone un programa específico de acompañamiento y orientación laboral en el que, a partir de una entrevista de diagnóstico, se establece con la persona beneficiaria un itinerario personalizado de empleo. Dicho itinerario está compuesto por sesiones individuales y grupales destinadas a la orientación laboral y al desarrollo de estrategias y habilidades para la mejora de la empleabilidad.

Dentro de las sesiones grupales, se trabajaron las siguientes temáticas: Herramientas para la búsqueda de empleo, Pruebas selectivas, Entrevista de selección y Actitudes hacia el empleo.

Desde el Servicio de Orientación y Acompañamiento Laboral (SOAL) se orientó a 602 personas a través de la realización de 1402 atenciones individuales y 43 sesiones grupales. SOAL está dirigido a personas estudiantes y

tituladas de educación superior (universitarias, de formación profesional y/o con certificado de profesionalidad de nivel 3), menores de 30 años o, en caso de ser mayor, estar actualmente cursando alguno de los estudios citados, o haber obtenido la titulación en los últimos cinco años, inscritas en el Servicio Canario de Empleo como persona desempleada u ocupada. El Servicio de Orientación y Acompañamiento Laboral es un proyecto financiado con Fondos del Estado a través del Servicio Canario de Empleo.

La cuarta edición de Ingenia destaca en la ULL el talento emprendedor de la juventud en Tenerife

La cuarta edición del proyecto Ingenia, un programa de la Universidad de La Laguna junto con el Cabildo de Tenerife, celebró recientemente su muestra final de proyectos, que tuvo lugar en el Aula Magna de la Facultad de Ciencias. Este evento, que contó con la participación de siete iniciativas innovadoras, se erigió como escaparate del talento y la creatividad de jóvenes emprendedores de Tenerife.

Acción Veritas, Amigos de los bichos, Clarifonia, InterPesca Canarias, Arcadela, Paediatric Dosage y Ático, son los nombres de las propuestas que se han presentado en esta nueva edición de Ingenia. Los directores académicos y profesores del centro docente, Carlos Mora y Belén San Nicolás, subrayaron la necesidad este programa y resaltaron el respaldo institucional que la universidad brinda a esta iniciativa.



6.6

Alumni

La Asociación de Antiguos Alumnos y Amigos de la Universidad de La Laguna, Alumni ULL, contaba a fecha de 31 de diciembre de 2022 con 2.221 socios.

C/ Viana, nº 50, 38201 La Laguna
 Tfno.: 922 31 96 25
 e-mail: alumni@ull.es
 web: www.alumniull.es

JUNTA DIRECTIVA

Presidente: Luis Ortigosa Castillo

Vicepresidentes: Zenaido Hernández Cabrera y Emilio Sanz Álvarez

Tesorera: María Dolores Mejías Pérez

Secretario: Alberto Brito Delgado

Vocales: Blanca Casañas Amaro, Francisco Javier Castro Molina, José Manuel Erbez Rodríguez, Jorge García Hernández, José Miguel González Hernández, D^a María Jesús Marrero Mesa, Ricardo Rodríguez Pita, Carmen Mercedes Rodríguez Ruiz y Juan Albino Méndez Pérez (vicerrector de Cultura, Participación Social y Campus Ofra)

MECENAZGO 2022

Alumni ULL colabora desde 2004 con distintos servicios, centros y colectivos de la Universidad de La Laguna mediante la aportación de una serie de ayudas para su desarrollo y mejora, lo que dio lugar, en 2013, a la puesta en marcha del Programa Mecenazgo Alumni ULL.



La asociación destinó en 2022 la cantidad de **33.303,06 €**.

| | |
|--|--------------------|
| A la Universidad de La Laguna: Indicadores más relevantes del área de Protección Curso 2022-2023 | 21.548,58 € |
| Programa Mecenazgo Alumni ULL | 11.016,83 € |
| Premio Mejor Expediente 2021-22 | 1.000,00 € |
| Premios mejores TFM ULL 2021-22 | 3.000,00 € |
| Premio a los Valores Humanos 2022 | 1.500,00 € |
| Donación Biblioteca ULL y ULL | 2.487,75 € |
| Ayudas Servicio de Deporte | 2.144,00 € |
| Premios Ajedrez | 400,00 € |
| - Actividades de difusión de la ULL: | 10.854,48 € |
| Calendario | 3.189,00 € |
| Exposición y vídeo fotográfico | 4.296,55 € |
| Concierto Tunas Universitarias | 1.200,00 € |
| Concierto Banda Sinfónica | 600,00 € |
| Publicidad de actos | 1.568,93 € |
| - Actividades de solidaridad: | 900,00 € |
| Comedor Hijas de la Caridad | 900,00 € |

6.6 Alumni

PREMIOS ALUMNI ULL 2022

Los Premios a los Mejores Trabajos de Fin de Máster de la Universidad de La Laguna 2021/2022, dotados con 600 euros cada uno y con la colaboración de “La Caixa”, recayeron en esta ocasión en:

Artes y Humanidades: Cristina Hernández Pérez, del Máster en Aprendizaje Integrado Contenidos Lengua Extranjera (Inglés), por “Design of situated cognition activities for CLIL lessons in Primary School.”

Ciencias: Norberto Medina Rodríguez, del Máster en Nanociencia y Nanotecnología Molecular, por “Multicomponent metal-organic frameworks for analytical applications”

Ciencias de la Salud: Carla Marrero González, del Máster en Bioética y Bioderecho, por “Aproximación legal a la violencia obstétrica”

Ciencias Sociales y Jurídicas: Laura Rodríguez Gómez, del Máster en Formación del Profesorado en E.S.O., Bachillerato, F.P. y E.II., Especialidad Orientación Educativa, por “La influencia de las métricas de las redes sociales en la percepción de la conducta inmoral y su perpetrador en una muestra de adolescentes”

Ingeniería y Arquitectura: Jonathan Merayo de Castro, del Máster en Desarrollo de

Videojuegos por la ULL, por “Rutas patrimoniales en La Laguna, ambientadas en el siglo XVI, para dispositivos Oculus Quest 2. Optimización y actualización”

El Premio al Mejor Expediente Académico de la Universidad de La Laguna, curso 2021/2022, dotado con 1.000 euros, recayó en Daniel Pérez Cruz, graduado en Física.

El XX Premio a los Valores Humanos “José Luis García Pérez”, que está dotado con 1.500 euros y cuenta con el apoyo de “Cajasiete” recayó en la ONG Solidaridad Enfermera Tenerife, organización no gubernamental de la Organización Colegial de Enfermería, que trabaja conjuntamente con la Cátedra de Enfermería de la Universidad de La Laguna, implicándose con organizaciones locales favoreciendo la colaboración de la comunidad universitaria en actividades destinadas a apoyar la mejora de la salud de los colectivos más vulnerables de la provincia y la calidad de vida de las personas y las comunidades, tanto en las más cercanas, Tenerife, como en países en desarrollo. Se destaca que, entre los voluntarios y voluntarias de la ONG, la mayoría tienen una vinculación significativa con la Universidad de La Laguna, siendo en su mayoría alumnado y profesorado.

El XIII Premio Alonso de Nava Grimón fue concedido a Casiano Rodríguez León, por su destacado desempeño como profesor e investigador, dejando una profunda huella en sus antiguos alumnos. Su espíritu crítico y conciliador se refleja en sus aportaciones

innovadoras y significativas a la enseñanza y desarrollo de la informática en el ámbito académico. Ha trabajado incansablemente para promover la implantación de los estudios de Ingeniería Informática en la Universidad de La Laguna.

EVENTOS Y EXPOSICIONES

Alumni ULL costeó en 2022 la confección de banderas de la Universidad de La Laguna e hizo entrega de las mismas a aquellos centros que lo solicitaron. Concretamente, se entregaron las siguientes:

- ~ 29 de abril: Facultad de Economía, Empresa y Turismo
- ~ 17 de mayo: Escuela de Enfermería
- ~ 23 de noviembre: Escuela Superior de Ingeniería y Tecnología.
- ~ 2 de diciembre: Facultad de Farmacia.
- ~ El 22 de abril con motivo del día del libro Alumni ULL dona a la Biblioteca de la Universidad de La Laguna la cantidad de 1800€ para adquisiciones para los Fondos Antiguo y de Canarias.

XVII Exposición Fotográfica

ALUMNI ULL
(ASOCIACIÓN DE ANTIQUOS ALUMNOS Y AMIGOS DE LA UNIVERSIDAD DE LA LAGUNA)
C/ Viana 50, La Laguna Tfno: 922 31 96 25 www.alumniull.es e-mail: alumni@ull.es

LA UNIVERSIDAD DE LA LAGUNA EN LOS AÑOS 50, S. XX

13 - 29 de diciembre de 2022
Antigua sede Punto Información
Patio Casa de los Capitanes
Calle Carrera, La Laguna

Lunes a viernes: de 10:00 a 14:00 y de 17:00 a 20:00 horas
Sábados y domingos: de 10:00 a 14:00 horas
Cerrada del 24 al 26 de diciembre

~ El 26 de mayo, en el acto de Clausura del Curso Deportivo Universitario 2021-2022, Alumni ULL hizo entrega de sus becas deportivas a las personas medallistas en los Campeonatos de España Universitarios 2022.

XV Pasacalle de Tunas de la Universidad de La Laguna, el 8 de octubre. Financiado con la subvención del Área de Cultura del Ayuntamiento de La Laguna.

XV Concierto de la Banda sinfónica de la Universidad de La Laguna el 16 de octubre, cuya difusión se financió también con la subvención del Área de Cultura del Ayuntamiento de La Laguna.

Entre el 13 y el 29 de diciembre, en el Patio Casa de los Capitanes, se realizó la XVII Exposición Fotográfica de Alumni ULL, además se realizó el vídeo “La Universidad de La Laguna en los años 50, Siglo XX”, usando imágenes del archivo fotográfico y la colaboración de otras entidades, y que se difundió en redes sociales con una alta repercusión, patrocinados también por el Área de Cultura del Ayuntamiento de La Laguna.

CURSOS, TALLERES y CONFERENCIAS

Taller de Escritura Creativa, impartido por el escritor Bruno Mesa desde 2012/2013.
Curso online “La información en el siglo XXI: una necesidad en tu vida cotidiana y académica”, del 7 al 20 de marzo de 2022.

Curso de agricultura ecológica, del 11 de noviembre de 2022 al 05 de mayo de 2023.

IV Torneo de ajedrez, organizado conjuntamente con el Área de Radiología y Medicina Física del Departamento de Medicina Física y Farmacología, los días 24 y 25 de noviembre de 2022.

ACTIVIDADES CULTURALES Y RECREATIVAS

Visita Guiada por el paseo de San Diego a la Ermita de San Diego (7 de mayo de 2022).

Visita Guiada a la exposición Bibliográfica “En la senda del Nilo: la mirada de Occidente a Egipto y su pasado” de la Biblioteca

General y de Humanidades (01 de julio de 2022).

Visita a la abejera “Ecoalpisa” (10 de septiembre de 2022).

Excursión para el avistamiento de cetáceos (8 de octubre de 2022).

Actividad de senderismo “Cañada Lagunera”, en colaboración con ACñ Amigos de la Cañada, asociación para la recuperación de La Cañada de La Laguna (29 de octubre de 2022).

Visita guiada a la Fábrica de Cerveza “Tacoa” (05 de noviembre de 2022).

Visita guiada a “Bodegas Reverón” (22 de noviembre de 2022).

I Ruta Cultural “Las cuatro Universidades”, se realizaron cinco rutas culturales por la calle San Agustín, del casco lagunero, los días 11, 18 y 25 de noviembre y 9 y 16 de diciembre, para dar a conocer la historia universitaria, contando de nuevo con el patrocinio del Área de Cultura del Ayuntamiento de La Laguna.

Almuerzo en el Restaurante Pedagógico CIFP Virgen de Candelaria (22 de diciembre de 2022).

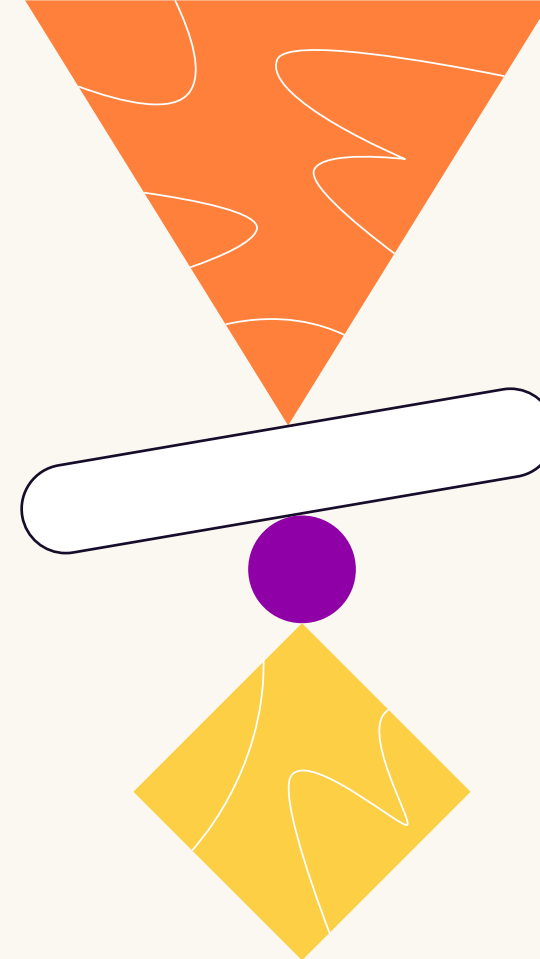

7. Internacionalización

7.1 Movilidad Internacional

7.2 Cooperación Y Convenios Internacionales

7.3 Proyeccion Internacional



7.1 Movilidad Internacional

I. Programa Erasmus

El programa Erasmus+, es el programa europeo en los ámbitos de la educación, la formación, la juventud y el deporte. Desde este vicerrectorado, el presente curso se trabajaron las siguientes acciones Erasmus:

- 1) Acciones de Movilidad;
- 2) Proyectos: Asociaciones estratégicas para la cooperación, la innovación y el intercambio de buenas prácticas y conocimiento;
- 3) Acción Jean Monnet, para el conocimiento y participación en políticas europeas;
- 4) Universidades Europeas.

| Movilidad Europea | Entrantes | Salientes |
|--------------------|-----------|-----------|
| Erasmus+ estudios | 371 | 390 |
| Erasmus+ prácticas | 10 | 65 |
| PDI | 52 | 25 |
| PAS | 26 | 7 |

1. Acciones De Movilidad Erasmus

a) Programa de movilidad Erasmus+ KA131 ESTUDIOS:

Acción de Movilidad de estudiantes entre países del programa. Permite cursar un periodo de estudios en una universidad europea con la que exista un convenio bilateral. Este curso académico se ha completado la renovación de convenios (850) a través de la plataforma online Erasmus+ dashboard, cumpliendo el requisito de la Carta ECHE 2021-2027 de Erasmus sin papeles. Para el cumplimiento de este requisito también se ha iniciado la gestión interna de digitalización a través de la Plataforma adquirida por la ULL MoveON.

b) Programa de movilidad Erasmus+ KA131 PRACTICAS:

esta modalidad permite la realización de un periodo de prácticas, de entre 2 y 12 meses, en una empresa o institución del ámbito europeo como:

- Prácticas curriculares, que requieren estar matriculado en la asignatura de Prácticas Externas o Prácticum.
- Prácticas de recién titulado, a realizar en los 12 meses siguientes al cierre del expediente académico.
- Prácticas voluntarias, para quienes estando matriculado en la ULL no hayan cursado asignaturas de Prácticas Externas o Practicum.

c) Programa de movilidad Erasmus+ KA131 de formación (STT) y movilidad docente (STA) del profesorado: este tipo de movilidad permite al profesorado recibir formación en algún centro o empresa europea o impartir un periodo de docencia al amparo de un Convenio de Intercambio en el marco del programa Erasmus+.

d) Programa de movilidad Erasmus+ KA131 de formación (STT) del Personal de Administración y servicios (PAS): La movilidad para formación del PAS que permite estancias de 2-5 semanas.

| Datos numéricos | Curso 21-22 | Curso 22-23 |
|---------------------------------------|-------------|-------------|
| Estudiantes SMS entrantes (estudios) | --- | 371 |
| Estudiantes SMS salientes (estudios) | 478 | 290 |
| Estudiantes SMP salientes (prácticas) | --- | 65 |
| Estudiantes SMP salientes (prácticas) | 46 | 10 |
| PDI entrante | 13 | 52 |
| PDI saliente | --- | 25 |
| PAS salientes | 2 | 7 |
| PAS entrante | --- | 26 |

e) Programa de movilidad Erasmus+ KA171: esta acción tiene como objetivo fomentar la movilidad con países asociados, no socios del programa Erasmus+ por no ser miembros de la Unión Europea.

Para el curso 2022-23 La ULL no consiguió financiación para este programa, sino que se terminaron de ejecutar los fondos de la subvención anterior para realizar movilidades entrantes y salientes con universidades en Senegal, Argelia, Mauritania y Cabo Verde.

7. Movilidad Internacional

| Universidades | Países | Prof. Saliente | Prof. Entrante | Alum. Saliente | Alum. Entrante |
|------------------------------|------------|----------------|----------------|----------------|----------------|
| Gaston Berger De Saint Louis | Senegal | 4 | 4 | 2 | 2 |
| Mohamed Khider Biskra | Argelia | 5 | 5 | - | - |
| Nouakchott Al Aasriya | Mauritania | 2 | 2 | - | - |
| Cabo Verde | Cabo Verde | 4 | 4 | 2 | 2 |

La ULL recibe a más de un centenar de estudiantes Erasmus+ y al alumnado extracomunitario

La Universidad de La Laguna celebró en la segunda semana de febrero de 2023 el acto de bienvenida al alumnado Erasmus+ que cursó el segundo cuatrimestre en la institución académica. Además, por primera vez se invitó a participar al alumnado extracomunitario proveniente de México, Chile y Reino Unido. En total han escogido este centro docente alrededor de un centenar de estudiantes, en su mayoría de Alemania, Polonia, Dinamarca e Italia, principalmente, quienes han elegido preferentemente los grados de Administración y Dirección de Empresas, Periodismo, Matemáticas o Nutrición y Dietética, así como varios másteres oficiales.

2. Proyectos Erasmus: Asociaciones estratégicas para la cooperación, la innovación y el intercambio de buenas prácticas y el conocimiento

Esta acción está dirigida a la puesta en prácticas de proyectos relacionados con la educación y la innovación educativa, que

apoyan: las asociaciones estratégicas en el ámbito de la educación, la formación y la juventud, las alianzas para el conocimiento, las alianzas para las competencias sectoriales y el desarrollo de capacidades en el ámbito de la educación superior, y el desarrollo de las capacidades en el ámbito de la juventud.

Proyectos Europeos Erasmus+

Proyectos subvencionados: **17**

II. Otros Programas De Movilidad

• Movilidad extracomunitaria en base a convenios de movilidad

Además de los anteriores programas de movilidad, la Oficina de Relaciones Internacionales, también gestiona otro tipo de movi- lidades (tanto para alumnado entrante como saliente), como son las realizadas dentro del marco de los convenios marco y específico suscritos con universidades iberoamericanas.

Estas movi- lidades no cuentan con una financiación externa tan cuantiosa como las comunitarias realizadas en el marco del programa Erasmus, sino que dependen de una aportación anual del Banco de Santander, lo que, unido al mayor interés de nuestro alumnado por la movilidad europea, hace que el número de entrantes sea superior al de salientes.

Durante el curso 2022-23 se han realizado las siguientes movi- lidades entrantes: Chile: 12; México: 9; Reino Unido: 3 y San Marino: 1

• Ayudas para hacer estancias en la ULL de estudiantes de postgrado e investigadores y/o docentes de países extracomunitarios

Estas ayudas con fondos propios de la ULL se conceden con la finalidad de fomentar la investigación internacional y los doctorados internacionales, fuera de la Unión Europea, así como la de fomentar los doctorados con mención internacional. Las ayudas se destinan a sufragar parte de los gastos de desplazamiento, alojamiento y manutención.

En el curso 2022-23 se convocaron 12 ayudas para estancias de investigación para estudiantes de posgrado, y para profesorado. Se ha tramitado hasta la fecha, 1 ayuda para estudiantes de postgrado procedente de Mali y 9 ayudas para investigadores procedentes de Argentina, Brasil, Colombia, Ecuador y México.

| Movilidad Extra-Europea | Entrantes | Salientes |
|-------------------------|-----------|-----------|
| Fundación Carolina | 5 | |
| Erasmus K171 | | |
| Bolsas y Ayudas ULL | 6 | 14 |
| Santander | | 3 |
| Prácticas cooperación | | 9 |
| IMFAHE | | 20 |
| ECUSA | | 10 |

7.1 Movilidad Internacional



La segunda edición del proyecto Haiku sobre la UE finaliza con la presentación de los trabajos de su alumnado

El proyecto Haiku de la Universidad de La Laguna obtuvo financiación de la Comisión Europea a través de la acción Jean Monnet del programa Erasmus+. Es un proyecto del Vicerrectorado de Proyección, Internacionalización y Cooperación que ha sido coordinado por Javier Mendoza Jiménez, del Departamento de Dirección de Empresas e Historia Económica, y Ruth

Martinón Quintero, del Departamento de Derecho Público y Privado Especial y Derecho de la Empresa.

Su propósito ha sido contribuir a la construcción y asentamiento de la identidad europea, mejorando el conocimiento crítico del alumnado sobre las instituciones europeas y los desafíos presentes y futuros a los que se enfrenta la unión. Para ello, ha impartido seis módulos formativos en los que la participación de los estudiantes ha sido muy activa y ha tenido un formato muy narrativo, de ahí el título que alude a los cuentos: "Érase (otra vez) la UE".

Estudiantes de siete países finalizan en la ULL un curso sobre redes inteligentes de distribución eléctrica

Veinticinco estudiantes de ocho universidades de siete países europeos realizaron en junio de 2023 en la Universidad de La Laguna la parte presencial de un curso sobre redes eléctricas inteligentes (Smart Grids) desarrollado bajo la modalidad Blended Intensive Programme (BIP) de la convocatoria Erasmus+. Este tipo de formación, que combina una parte de contenidos online que culmina con una parte final presencial, ha sido diseñado para fomentar la movilidad universitaria.

Este BIP es una de las actividades promovidas dentro de la alianza STARS EU, que congrega a nueve instituciones europeas, entre ellas la Universidad de La Laguna. Concretamente, el curso es uno de los resultados del Grupo Temático de Interés sobre Transición Energética que coordina el centro canario. La propuesta docente ha tenido una carga lectiva de 6 créditos ECTS y ha estado estructurada en cuatro módulos: Tecnologías sostenibles bajas en carbono en el sistema eléctrico, Digitalización (y sensorización) de redes eléctricas, Modelado y computación de sistemas de potencia y Operación y control de (micro) redes inteligentes. Se trata, del primer curso BIP que acoge la Universidad de La Laguna dentro de esta alianza.



7.2 Cooperación y Convenios Internacionales

Cooperación interuniversitaria convenios

| | |
|---------------------------------------|------------------------------|
| Números de convenios Erasmus | 17 |
| Convenios marco extra-europeos nuevos | 38 |
| Convenios específicos | 12 |
| Convenios movilidad extra-europea | 16 |
| Resultados | 6 Proyectos: 2TFG y 8 TFM |
| En trámite | 75 |

Proyectos de cooperación

| | |
|--|---|
| Investigación y estudios (fondos ULL) | |
| Proyectos externos subvencionados | 3 |
| Jornadas/cursos Cooperación Desarrollo | 6 |

En el marco de la Cooperación, este Vicerrectorado ha desarrollado durante 2022-23 las siguientes actuaciones:

1. Programa Fundación Carolina

En colaboración con la Fundación Carolina, este programa permite la realización de estancias para cursar estudios de máster y doctorado de estudiantes iberoamericanos. En el curso 2022-23 se subvencionaron y concedieron 5 becas para la realización de estudios de Máster en Astrofísica, Biología Marina y Gestión y conservación del Patrimonio e Investigación y Diagnóstico de Enfermedades Tropicales.

2. Bolsas de viaje para movilidades vinculadas a Convenios de Cooperación suscritos con Universidades e Instituciones educativas del ámbito extracomunitario

El objeto de esta convocatoria es reforzar y ampliar la colaboración docente e investigadora con países no pertenecientes a la Unión Europea, así como la movilidad de estudiantes y estancias de investigación para tesis con mención internacional. La ayuda está dirigida al profesorado y a estudiantes de doctorado de la ULL, para la realización de estancias en el ámbito extracomunitario.

En el curso 2022-23 se convocaron 12 bolsas de viaje para movilidad docente e investigadora en el ámbito extracomunitario.

Se han admitido a trámite definitivamente 12 solicitudes de la Modalidad A (Estancias de docencia o investigación para el profesorado vinculadas a convenios específicos vigentes), con los siguientes destinos: Argentina, Cabo

Verde, Chile, Marruecos, México, Perú, Túnez, Se han admitido a trámite definitivamente 2 solicitudes de la Modalidad B (estancias de docencia o investigación para alumnos de doctorado vinculadas a convenios específicos vigentes), con los siguientes destinos: Florida State University (EE.UU) y Universidad de Chile. Todas estas solicitudes están pendientes de adjudicación definitiva.

3. Ayudas para proyectos de investigación, educativos o de transferencia de conocimiento en el ámbito de la cooperación interuniversitaria con incidencia en países perceptores de ayuda al desarrollo:

El objeto de esta convocatoria es apoyar propuestas de formación, investigación y transferencia a desarrollar en el marco de la orientación, para coordinadores de centros e institutos de investigación o coordinadores de grupos de investigación de la ULL que desarrollen actividades de cooperación, grupos de investigación y cooperación de ámbitos de conocimiento diferentes, que promuevan la multidisciplinariedad y la transversalidad. Para el curso 2022-23 se está tramitando la convocatoria de 6 ayudas, que están en proceso de fiscalización, en este momento.

4. Convocatoria de Cooperación Internacional del Gobierno de Canarias

En la convocatoria de 2022 se concedió una subvención para el siguiente proyecto:

7.2 Cooperación y Convenios Internacionales

“Formación para el desarrollo de micro-empresarios de mujeres vulnerables a través de un vivero de plantas medicinales, aromáticas y condimentarias en el Jardín Botánico Padre Julio Marrero” en Santo Domingo (Ecuador).

Este proyecto se inició en diciembre 2022, e incluye dos fases. Una primera fase de construcción de cuatro invernaderos para viveros de plantas y la segunda fase, objetivo último del proyecto, de formación para el desarrollo de micro-empresarios de mujeres para el cultivo y comercialización de plantas. La formación se inició en abril de 2023, en la que están participando 80 mujeres, incluye cuatro módulos: formación agrícola, emprendimiento, plan de financiación y plan de comercialización.

Actividad con Senegal: desde finales de 2022 y durante este año 2023, el gobierno de Canarias nos financió una ayuda que contribuirá a dotar la sala de informática de la escuela de Hydrobase (restaurada por la ULL y que ha devenido en centro de prácticas para estudiantado universitario de Senegal y de Canarias), en el barrio del mismo nombre en Saint Louis de Senegal. El aula lleva el nombre de la ULL y la financiación tendrá que ver con el equipo informático y el mobiliario de esta sala en la escuela.

5. Proyecto cooperar cooperando (Cabildo/ Acción Exterior)

Esta es una estrategia desarrollada con la colaboración y financiación de la Consejería de Acción Exterior del Cabildo de Tenerife con una doble finalidad: formación hacia la sensibilización en cooperación para el desarrollo y prácticas curriculares y de voluntariado internacional.

a) Formación: II Curso Cooperación Internacional al desarrollo La innovación educativa para la sensibilización a la cooperación universitaria al desarrollo.

Esta II edición de los Cursos de Cooperación Universitaria al Desarrollo se centra en analizar la inclusión de avances en políticas y procesos socio-educativos sobre desarrollo y fomento de valores éticos de sostenibilidad, universalidad, justicia social en todos los planes de estudio de la ULL. El objetivo general del II Curso fue analizar la Innovación Educativa para la sensibilización a la CUD.

b) Prácticas de cooperación

Esta actividad se lanza por primera vez en la ULL el curso 2021/22 con la que se pretende, establecer una vía para que aquellos estudiantes que estén sensibilizados con la cooperación internacional para el desarrollo, tengan oportunidad de formarse y obtener experiencia para desempeñar trabajos o acciones de voluntariado en ese ámbito en el futuro. Todo ello en el marco de la estrategia ULL de Cooperación internacional al desarrollo y ODS de Agenda 2030.

Fueron concedidas 6 ayudas para Senegal, 2 para Cabo Verde y 1 para Colombia.

6. II Jornadas de presentación de resultados de proyectos de cooperación internacional al desarrollo y estudios para el desarrollo.

Estas jornadas se celebraron con la finalidad de presentar a la comunidad los resultados de los trabajos realizados por el profesorado y el alumnado, y para sensibilizar hacia la cooperación internacional al desarrollo.

Se presentaron 6 proyectos generales y 10 trabajos de fin de titulación, TFG y TFM, realizados por los estudiantes.

Entrantes 2022-23 por convenios bilaterales de movilidad extracomunitaria

| Primer cuatrimestre | | | |
|----------------------|---|-------------------------|-----------|
| País | Universidad de procedencia | Grado ull | Nº |
| Chile | Universidad De O'higgins | Economía | 1 |
| | Pontificia Universidad Católica De Valparaíso | Biología | 1 |
| Reino unido | Imperial College | Física | 1 |
| SM | San Marino | Diseño | 1 |
| Total | | | 4 |
| Segundo cuatrimestre | | | |
| País | Universidad De Procedencia | Grado ULL | Nº |
| Chile | Universidad Católica De La Santísima Concepción | Pedagogía | 4 |
| | Universidad De Santiago De Chile | Periodismo | 1 |
| | | Ing.-Química | 1 |
| | Universidad De O'higgins | Pedagogía | 2 |
| | | Geog-historia | 1 |
| | Universidad De Talca | Psicología | 1 |
| México | Universidad Autónoma De Baja California | Nut. Humana y dietética | 1 |
| | | Derecho | 1 |
| | UAEM | Arq. Técnica | 1 |
| | UAEM | Psicología | 1 |
| | Universidad De Colima | Periodismo | 1 |
| | Universidad De Monterrey | Economía | 1 |
| | | Ing. Civil | 1 |
| | | Ade | 1 |
| | Universidad Popular Autónoma Del Estado De Puebla | Psicología | 1 |
| Reino unido | Universidad De Durham | Español | 2 |
| Total | | | 21 |

7.2 Cooperación y Convenios Internacionales



Universidades africanas y La Laguna evalúan las políticas de igualdad en la academia y consolidan su red colaborativa

La Universidad de La Laguna acogió a comienzos del mes de marzo de 2023 las V Jornadas Internacionales de Evaluación de la Red CIMPI, dedicada a la implantación de políticas de igualdad en una decena de universidades, las dos públicas canarias y siete africanas. Con estas sesiones se ha visibilizado los avances conseguidos al tiempo que se han establecido nuevos retos. El encuentro ha servido para la realización de la evaluación final del trabajo desarrollado en el marco del proyecto liderado por Inmaculada González Pérez, profesora del Departamento de Historia y Filosofía de la Ciencia, la Educación y el Lenguaje, y para definir los quehaceres para el futuro.

Este proyecto abordó un amplio abanico de acciones que van desde el estudio de las condiciones de partida hasta introducción de diferentes medidas de fortalecimiento institucional en materia de igualdad, como la proporción de planes de igualdad, la constitución de diferentes unidades de igualdad, congresos o firma de convenios, entre muchas otras. Todo esto, además de las acciones de transferencia de conocimiento hacia las sociedades de origen y sensibilización al alumnado de diferentes niveles educativos sobre la igualdad y la lucha contra la violencia de género.



7.3 Proyección Internacional

1. Internacionalización en casa

Programas Internacionalización

| | |
|---|----------------|
| Asistentes Fulbright Conversación | 3 |
| Profesorado visitante Fulbright | |
| Competencias internacionales: we are international | |
| Internacionalización campus: be international | 30 actividades |
| Jornadas/cursos Internacionalización del currículum | |
| Programa Career Embassadors UE (acciones) | |
| Actividades apoyo docencia en inglés FINULL y otros | |
| Grupos de conversaciones profesionales /alumnado Facultades | |
| Grupos de conversación inglés (PAS y PDI) | |

La estrategia de **Internacionalización en Casa**, consiste en la creación de entornos de aprendizaje internacionalizados (profesorado, estudiantes, personal de administración, currículum, títulos, etc.). No se trata de un proyecto con una temporalidad finita, sino más bien de una experiencia de innovación, con perspectivas de que, con el tiempo, vaya formando parte de la cultura y de las acciones institucionales.

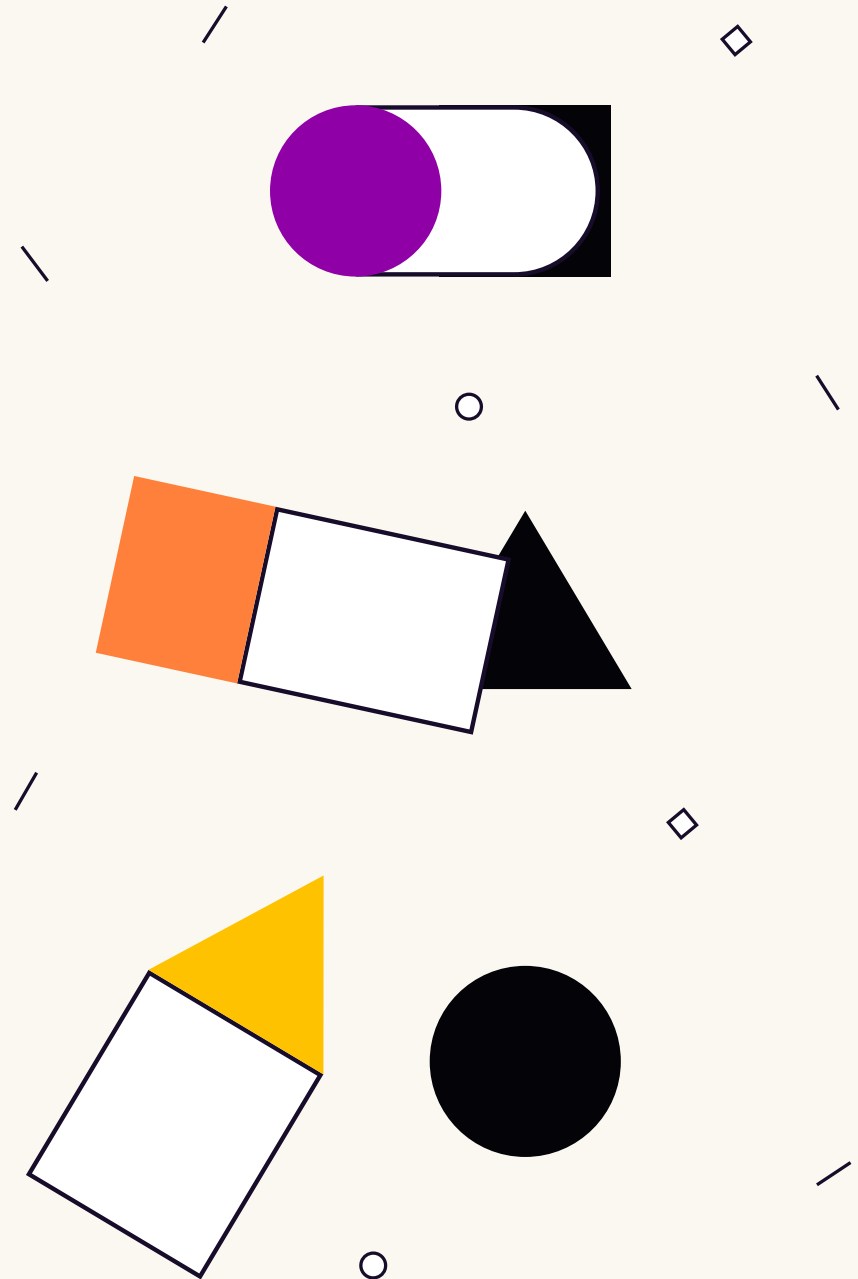

7.3 Proyección Internacional



Programa Fulbright de Auxiliares de Conversación para el apoyo de la docencia en inglés

Se contrataron tres asistentes de apoyo a las actividades en inglés de la ULL.

Actividades realizadas:

- Asesoramiento a una decena de miembros del PDI en sus tareas docentes.
- Ayudada en la mejora de los niveles de comunicación verbal en inglés, a través de un programa de sesiones que, en dos ediciones, ha permitido la participación activa de una veintena de integrantes del profesorado, del personal investigador y del alumnado del tercer ciclo.
- Proyecto de competencias internacionales e interculturales. Construyendo identidades globales en el campus universitario. Internacionalización para todos.
- **Writing Center**, abierto en dos campus, para el apoyo y asesoramiento a trabajos y presentaciones en inglés de los estudiantes.

Se han atendido todas las peticiones del profesorado, unos para el acompañamiento en asignaturas completas y otros para el desarrollo de actividades específicas. También se han impartido talleres a los estudiantes sobre como hacer presentaciones en inglés (plan de acción tutorial).

Finalidades:

Sensibilizar a la comunidad educativa sobre la necesidad de que la universidad incluya en todas sus dimensiones el aspecto internacional.

Preparar a las nuevas generaciones para un mundo internacional e internacionalizado.

La formación de los estudiantes incluya: capacidades para vivir y trabajar en un mundo diverso y cambiante; comportamientos éticos y valores humanísticos, responsables y solidarios.

Promover la creación de redes locales e internacionales para el trabajo cooperativo, el intercambio y EL enriquecimiento profesional.

Todas las actividades están financiadas por el Área de Educación del Cabildo de Tenerife. El curso 2022-23, por incompatibilidades en las fechas de justificación y solicitud de nueva financiación solo se pudieron realizar las siguientes actividades.

Programa de Internacionalización del Campus: Be international

Programa de internacionalización del campus, de adquisición de experiencias internacionales en el contexto no formal, y de inmersión lingüística, aprovechando la convivencia con los estudiantes visitantes internacionales.

Actividades:

Programa de mentores para la acogida de estudiantes extranjeros, en colaboración con la European Association for Erasmus coordinator. AEGEE Tenerife. Buddy Program. Programa de Senderismo guiado, en colaboración con AEGEE, para el conocimiento activo de la isla, la interacción intercultural y la inmersión lingüística (30 eventos).

7.3 Proyección Internacional

2. Internacionalización de la investigación y estudios de postgrado

1. Ayudas para estancias en la ULL de estudiantes de postgrado e investigadores docentes de países extracomunitarios

El objeto de esta convocatoria es impulsar la cooperación en la investigación con zonas del planeta fuera de la Unión Europea, así como la de fomentar los doctorados con mención internacional. Las ayudas se destinan a sufragar parte de los gastos de desplazamiento, alojamiento y manutención. En el curso 2022-23 se convocaron 12 ayudas para estancias de investigación para estudiantes de postgrado, y para profesorado. Se ha tramitado hasta la fecha, 1 ayuda para estudiantes de postgrado procedente de Mali y 9 ayudas para investigadores procedentes de Argentina, Brasil, Colombia, Ecuador y México.

2. Becas de movilidad extracomunitaria para estudiantes salientes de la ULL durante el curso 2022/2023, dotadas con fondos Santander.

El objeto de esta convocatoria es facilitar a los/as estudiantes de Grado de la ULL, a tiempo completo, el seguimiento de estudios durante el primer cuatrimestre académico, en la modalidad presencial, en una Universidad perteneciente a un país extracomunitario con la que existe convenio específico de intercambio en vigor. En el curso 2022/2023 se convocaron 8

becas para estudiantes de Grado de la ULL. En la propuesta de resolución se adjudicaron 6 becas, de las cuales 3 adjudicatarios presentaron renuncia, por lo que en la resolución definitiva se adjudicaron 3 becas, 2 con destino a la Universidad Externado de Colombia y 1 a la Universidad de Costa Rica.

3. Programa de promoción internacional de doctorandos Fostering Grads de tutorización entre Españoles Científicos en USA (ECUSA) y la Universidad de la Laguna.

El objeto de este programa es fomentar doctorados con mención internacional, y es cofinanciado por el Cabildo de Tenerife. Durante los primeros meses los estudiantes reciben una tutorización on-line, de formación y desarrollo de la carrera profesional internacional para mejorar su empleabilidad en entornos globales. Posteriormente hacen una estancia mínima de 90 días en un centro de investigación en EEUU. Durante el Curso 2022-23 se firmó un nuevo contrato de asesoramiento con la Asociación ECUSA y se seleccionaron 10 estudiantes que están realizando sus estancias en centros prestigiosos en EEUU, en las siguientes especialidades: Arte y Humanidades, Astrofísica, Biodiversidad y Conservación, Ciencias de la Salud, Derecho Sociedad y Turismo, Psicología

4. Programa Internacional de Mentoría o International Mentor Programa (IMP) USA-EUROPE es una iniciativa de la Fundación Internacional IMFAHE

El objeto de este programa es fomentar el desarrollo profesional, la excelencia educativa

e investigadora, así como promover la transferencia de conocimiento global en tiempo real, las colaboraciones multidisciplinares efectivas y fomentar el emprendimiento y la innovación.

Para el curso 2022-23 se publicó una convocatoria en la que fueron seleccionados 18 estudiantes y 2 profesores/as.

5. Autorizaciones de acceso a estudios de Posgrado con titulaciones no procedentes del Espacio Europeo de Educación Superior

El acceso a estudios de posgrado con titulación expedida fuera del EEES requiere de una evaluación de los estudios previos realizados para verificar la equivalencia. Los expedientes tramitados durante este curso han sido:

- Doctorado: 28 (12 concedidas, 9 improcedentes, 6 doc. incompleta, 1 en trámite).
- Máster: 27 (7 concedidas, 4 improcedentes, 8 doc. incompleta, 8 en trámite).
- Títulos propios: 10 (5 concedidas, 2 improcedentes, 2 doc. Incompleta, 1 en trámite).

Acceso A Estudios De Posgrado Estudiantes Extra-Europeos

| | Concedidas | Solicitudes |
|------------------------------|------------|-------------|
| Doctorado | 28 | 12 |
| Master | 27 | 7 |
| Títulos propios | 10 | 5 |
| M. Interuniversatior Intern. | 23 | 23 |

6. Promoción y coordinación del diseño e implantación del Master Propio Interuniversitario Internacional en Descarbonización energética de países emergentes por la ULL y la UniCV

Este máster tiene 120 créditos, a impartir en dos cursos académicos. La docencia en online, y tanto el profesorado como el alumnado pertenece a las dos instituciones, universidad de Laguna y Universidad de Cabo Verde. Este curso se celebró el tercer experto (primer cuatrimestre) y se realizaron las prácticas y los TFM de los estudiantes que aprobaron todo (23 estudiantes). 17 estudiantes se desplazaron a Tenerife para realizar sus prácticas en el Instituto de Energías renovables de Tenerife ITER, todo ello con la colaboración y financiación de la Consejería de Acción Exterior del Cabildo de Tenerife.

7.3 Proyección Internacional

3. Convenios de cooperación para la movilidad, la investigación Y la formación

Convenios de movilidad con socios europeos en la marco del programa Erasmus+

Dentro del programa Erasmus, los convenios son la herramienta que permite tramitar las movi­lidades de los estudiantes solicitantes y su reconocimiento de créditos. La Oficina de Relaciones Internacionales durante el curso académico 2021/22 ha renovado todos sus convenios como requisito de la Unión Europea a través de una herramienta online. En la actualidad contamos con más de 800 convenios firmados online con universidades de toda la Unión Europea.

Convenios de cooperación interinstitucional

Estos convenios tienen como fin fomentar relaciones internacionales con universidades, instituciones de investigación, administraciones, ONGD, etc., nacionales e internacionales, que permitan generar y transmitir conocimiento científico y tecnológico, a la vez que favorecer una educación transnacional.

Durante el curso 2022 se han suscrito 45 nuevos convenios marco y 16 convenios específicos de investigación y docencia, con Argentina, Brasil, Cabo Verde, Chile, Colombia, Costa de Marfil, Cuba, Ecuador, Estados Unidos, Italia, Lituania, Marruecos, Mali, Mauritania, México, Perú, Reino Unido, Uruguay y Venezuela.

Los nuevos países con los que se han estrechado relaciones han sido Costa de Marfil y Lituania.

En el momento de redactar esta memoria, hay 75 convenios en diversas fases de trámite.

Convenios de movilidad Extracomunitaria

En el marco de cooperación extracomunitaria, tratamos de establecer convenios de movilidad con reconocimiento de créditos para facilitar movi­lidades similares a las del Programa

Erasmus. Durante el curso 2022-23, se han suscrito 15 nuevos convenios de movilidad. Como novedad durante este curso, cabe destacar la reconversión de los antiguos convenios Erasmus+ con Reino Unido en convenios bilaterales de movilidad, así como la firma de convenios para la realización de prácticas internacionales, que estamos tratando de fomentar.

4. Premios a la internacionalización

Convocatoria de la Octava Edición del Premio a la Internacionalización de la Universidad de la Laguna (Convocatoria 2023). La comisión nombrada para la valoración de propuestas presentadas acuerda conceder este premio a las siguientes candidaturas:

- D. Ricardo Guerrero Lemus, Catedrático de Universidad
- Red CIMPI (Redes de Cooperación Interuniversitaria entre las Islas Canarias y África dentro del marco de la innovación, transferencia y evaluación, aplicando metodologías colaborativas en políticas de igualdad).

5. Campus américa

El mes de Octubre (del 10 al 21) tuvo lugar la III Edición de Campus América, con México como país invitado.

Esta edición incluyó actos presenciales y telemáticos, con la participación de profesorado e investigadores nacionales y americanos, con retransmisión en abierto.

a) Además de ampliar las relaciones científicas y académicas, y fomentar la transferencia de conocimiento entre Canarias y América, nos propusimos:

1. Crear una RED INTERUNIVERSITARIA CAMPUS AMÉRICA: para el fomento continuado de las relaciones y actividades con instituciones americanas.

2. Tener un CAMPUS DE FORMACIÓN PERMANENTE:

3. Reforzar CAMPUS AMÉRICA DE POSGRADO, con un enfoque decidido de fomentar los títulos de Máster Interuniversitario con universidades americanas.

4. Introducirnos en el conocimiento más profundo de la CULTURA de un país concreto. Que en este caso fue México.

5. Ampliar las RELACIONES académicas y extraacadémicas con otros agentes sociales.

6. Y, Que Campus América TRASCENDIERA más allá de la Laguna. Que el Campus incluyera también al escenario americano.

b) Los ejes de actuación fueron:

1. RELACIONES INSTITUCIONALES: con instituciones internacionales (AUIP, OAIE, CUMex, Universidades americanas, etc.)

2. FORMACIÓN
Se celebraron 13 Seminarios temáticos en los que participaron universidades de toda Latinoamérica (presenciales y telemáticos).

3. INVESTIGACIÓN
Conferencias y Seminarios de resultados proyectos y otras colaboraciones. Redes internacionales de investigación e internacionalización.

4. EMPRENDIMIENTO
Se celebraron 3 talleres y una sesión dedicada al emprendimiento.

5. COOPERACIÓN INTERINSTITUCIONAL
Se dedicó una jornada a la cooperación al desarrollo en Latinoamérica en colaboración con la Dirección General de Relaciones Exteriores del Gobierno de Canarias.

6. CULTURA
El programa incluyó: cine, música, gastronomía,

arte y danza moderna mexicana. Campus América amplió su escenario de actuación a 34 universidades y 13 países (de norte a sur, en todo el continente americano).

6. Actos organizados

Septiembre 2022:

Presentación del Programa de Campus América en "Casa de América" en Madrid. Asistencia a la Feria European Association International Education EAIE en Barcelona. Conferencia preliminar de Campus América sobre literatura con la presencia de Socorro Venegas (escritora mexicana)

Octubre 2022:

Campus América (del 10 al 21). Welcome Day for Erasmus+ Students. Jornada de Bienvenida para estudiantes Erasmus del primer cuatrimestre.

Diciembre 2022:

Seminarios informativos sobre Programa Erasmus. Reunión del Consorcio Extracomunitario LiderAfrica.

Enero 2023:

Tour con estudiantes de la ULL a Bruselas y visita a instituciones europeas (Proyecto Jean Monnet).

Febrero 2023:

Welcome Day for Erasmus+ Students. Jornada de Bienvenida para estudiantes Erasmus del segundo cuatrimestre. Jornada sobre Empleo Internacional, en colaboración con el Ministerio de Asuntos exteriores, Unión Europea y Cooperación.

Marzo 2023:

II Jornadas de Cooperación al desarrollo en el contexto de las cuales se presentaron los Proyectos de Cooperación al desarrollo de la ULL en su II edición.

Abril 2023:

Conferencia de cooperación: La Cooperación como experiencia de vida: los niños soldado,

7.3 Proyección Internacional

dictada por José María Caballero Cáceres, profesor de la Universidad Autónoma de Madrid y coautor del Blog África no es un País, en El País.

-Encuentro STARS EU Universidades Europeas: evento coorganizado con el vicerrectorado de Investigación y Transferencia.

7. Actividades de promoción de la ULL

Acciones promotoras de la internacionalización:

- Pertenencia y participación en consorcios europeos y mundiales.
- Conferencias sobre internacionalización: conferencias profesorado fulbright ULL y otros invitados (promotores externos de la internacionalización).
- Noticias de eventos en la web de la ULL, Redes sociales y otros medios.

Visitas universidades extranjeras: Universidad de La Habana (Cuba); Centro Universitario José Antonio CUJAE (Cuba); Universidad de las Villas (Cuba); Pontificia Universidad Católica de Ecuador (Quito, Ibarra y Santo Domingo); Universidad Central de Ecuador (Ecuador); Universidad Técnicas Autónoma de Loja UTPL (Ecuador);

EVENTOS

| | |
|---|----|
| Ferias y eventos promocionales | 2 |
| Conferencias internacionales (Asociaciones y Redes) | 7 |
| Jornadas, webinars, cursos | 6 |
| Eventos organizados vicerrectorado | 32 |
| Visitas a Universidades Extranjeras | 11 |
| PAS salientes | 7 |
| PAS entrante | 26 |



La Conferencia de Rectores del Suroeste Europeo se reúne en la ULL para apoyar un nuevo modelo de turismo

La Universidad de La Laguna acogió el 3 de febrero de 2023 un encuentro entre la Conferencia de Rectores de las Universidades del Suroeste Europeo (CRUSOE) y el Gobierno de Canarias, en el que se firmó una declaración de apoyo por un nuevo modelo de turismo basado en el mantenimiento de los valores ambientales.

A este acto, celebrado en el Aula Magna del Edificio Central de la institución académica, contó con la presencia del vicerrector de Cultura y Participación Social de la ULL, Juan Albino Méndez; el presidente de CRUSOE, Rui Vieira de Castro; el rector la Universidad de Santiago de Compostela, Antonio López y la consejera de Turismo, Industria y Comercio de Canarias, Yaiza Castilla, entre otras personalidades. En esta firma, ambas entidades

participantes dieron su apoyo al proyecto 'Camino de Santiago entre volcanes', en el que manifestarán su compromiso con los valores y el patrimonio turístico-cultural y el deseo de colaborar en la promoción de este proyecto.

Un total de 23 entidades de educación superior, más de 150 grupos de investigación de referencia nacional en España y Portugal, y casi 240.000 estudiantes repartidos en más 40 campus (4 de ellos calificados como de excelencia internacional) constituyen las fortalezas de la red CRUSOE. Desde 2011, CRUSOE trabaja para redefinir un espacio multidisciplinar de colaboración académica y en materia de investigación e innovación, que contribuya al desarrollo territorial y a la especialización inteligente del Suroeste de Europa.

8. Servicios de Campus



8.1 Servicio de información y orientación (SIO)

8.2 STIC

8.3 Servicio de alojamiento

8.4. Servicio de deportes

8.5 Biblioteca

8.6 Servicio de idiomas

8. Servicios de Campus

8.1 Servicio de información y orientación (SIO) actividades



Jornada de bienvenida al alumnado de nuevo ingreso en las titulaciones de Grado de la ULL

Sesiones informativas a través de Google Meet, “Cómo acceder a la ULL” en las que se informa de los procedimientos de preinscripción y matrícula. Junio de 2022.

Participación en la Jornada de bienvenida al alumnado de nuevo ingreso en las titulaciones de Grado de la ULL celebrada el 27 de septiembre de 2022.

UNITOUR. Santa Cruz de Tenerife y Las Palmas de Gran Canaria. 22 y 23 de noviembre de 2022, respectivamente.

Asistencia a la feria de los estudios superiores del centro educativo Casa Azul (Puerto de la Cruz, Tenerife).

Asistencia a la feria de los estudios superiores UNIVERSITY DAY, en Maspalomas (Gran Canaria).

Encuentro de Orientación celebrado en la ULL con el personal docente de los Departamentos de Orientación de los IES de La Gomera, El Hierro y Tenerife. Noviembre de 2022.

Encuentro online de Orientación con el personal docente de los Departamentos de Orientación de los IES de Gran Canaria. Noviembre de 2022.

Encuentro online de Orientación con el personal docente de los Departamentos de Orientación de los IES de Fuerteventura. Noviembre de 2022.

Encuentro online de Orientación con el personal docente de los Departamentos de Orientación de los IES de Lanzarote. Noviembre de 2022.

Encuentro de Orientación con el personal docente de los Departamentos de Orientación de los IES de La Palma. Diciembre de 2022.

Jornadas de Puertas Abiertas de la ULL. 24, 25, 26 y 27 de enero de 2023.

Sesión informativa en horario de tarde a las familias del alumnado preuniversitario y al público interesado en general en el contexto de

Unidad de Información

| | |
|---|--------|
| Solicitudes atendidas por teléfono | 7.234 |
| Solicitudes atendidas presencialmente | 2.669 |
| Solicitudes atendidas por correo electrónico | 14.057 |
| Solicitudes atendidas por Whatsapp y Telegram | 10.946 |
| Correos masivos remitidos al alumnado | 73 |

Área Jurídica

| | |
|--------------------------------------|------------------------|
| Consultas por correo electrónico | 1.100 |
| Consultas presenciales y telefónicas | No se tienen registros |

Asesoría Psicopedagógica

| | |
|--|-----------|
| Atención personalizada con cita previa tanto por Meet y/o telefónica | 460 |
| Atención telefónica | Sin datos |

las Jornadas de Puertas Abiertas de la ULL. 26 de enero de 2023.

Sesiones online de información universitaria a los centros educativos de las islas y su alumnado de 2º de Bachillerato en los meses de febrero, marzo y abril de 2023. Treinta y cinco charlas en horario de mañana y tarde. En el mes de marzo se ofrecieron cuatro charlas online (dos de mañana y dos de tarde) al alumnado de formación profesional de grado superior. Y también tres sesiones en línea por la tarde a las familias del alumnado preuniversitario.

Asistencia a la Jornada de Puertas Abiertas de la ULPGC: 23 de marzo de 2023.

Participación en la Feria “PLANEATE LANZAROTE”. 22, 23 y 24 de marzo de 2023. Asistencia a Encuentro anual de los Servicios de Información y Orientación de universidades públicas españolas celebrado en Badajoz del 19 al 21 de abril de 2023.

Apoyo a la actividad POAT de los centros docentes de la ULL con participación en actividades específicas para la mejora de las competencias básicas del alumnado de nuevo ingreso. 2022/23

Gestión del entorno de trabajo colaborativo denominado “Espacio para la orientación”, canal de comunicación con personal docente responsable de los departamentos de orientación de los centros educativos de Canarias en los asuntos relacionados con la orientación y el acceso a la ULL. 2022/23 Colaboraciones con distintos programas y proyectos relacionados con la orientación y el desarrollo integral del alumnado (ATENEA, PAED, EMBAJADORES). 2022/23 Programado para el mes de junio 2023: Sesiones de información en línea sobre el Acceso a la ULL destinadas al alumnado de nuevo ingreso tras la celebración de la EBAU de junio de 2023.

8. Servicios de Campus

8.2 STIC

El Servicio de Tecnologías de la Información y la Comunicación planifica, coordina y gestiona los recursos de comunicación e informáticos de carácter general que soportan técnicamente, en el campo de las TIC, las tareas de gestión universitaria, docentes e investigadoras. Estas actividades convierten al Servicio TIC en un servicio transversal íntimamente ligado con todos los ámbitos universitarios, facilitando y promocionando el acceso a las tecnologías de la información y gestionando los recursos y servicios tecnológicos en el ámbito de las TIC, a fin de contribuir a los objetivos de la Universidad de La Laguna.

La misión del servicio TIC es la de gestionar los recursos de comunicación e informáticos de carácter general que soportan técnicamente las tareas de gestión universitaria, docentes e investigadoras, con el objetivo de ofrecer un servicio de calidad a los usuarios.

Como entidad pública debemos ofrecer un servicio próximo, eficaz y adaptado a las necesidades y características únicas de la comunidad universitaria, con un firme compromiso con la calidad, la cordialidad y la cercanía; cumpliendo con las expectativas de las personas, organismos, entidades y proveedores con los que nos relacionamos; y ayudando a que las TIC sean una herramienta sencilla, útil y fiable. Promoviendo y destacando los siguientes valores:

Proyectos transversales

Relación de proyectos en los que ha participado Servicio TIC, en coordinación con otros servicios o entidades de la ULL.

APP ULL

Gestión y soporte de aulas de informática

Dotación de infraestructuras de docencia, cámaras y micros

Renovación de aulas de informática.

Coordinación del servicio de soporte al Campus Virtual

Virtualización de escritorios, aplicaciones y laboratorios remotos.

Adquisición de equipamiento para teletrabajo (portátiles y equipos sobremesa)

Proyecto de ocupación de espacios y límites de aforo.

Adquisición de electrónica de red de acceso.

Adquisición de electrónica de red de DataCenter.

Adquisición e instalación de sistemas de almacenamiento

Adquisición e instalación de servidores para CPD.

Adquisición, instalación e integración de almacenamiento para preservación digital.

Ampliación con adquisición, instalación e integración de almacenamiento de copias de seguridad.

Adquisición de equipos para aulas de informática tipo thin client.

Implantación de sistema para gestionar portátiles de préstamo para teletrabajo en sistemas de gestión.

El Servicio de Tecnologías de la Información y la Comunicación cuenta con las siguientes tres áreas principales: Infraestructuras TIC, Servicios TIC y Soporte al Usuario y Gestión de la Calidad.

Área de Soporte al Usuario y Gestión de la Calidad

Se atienden incidencias de usuarios en horario de 08:00 a 15:00h. También de 08:00-21:00h en el Edificio Central. Incluye soporte presencial, in-situ, correo, chat y teléfono. Se proporciona un servicio de petición de cita previa para consultas complejas.

4 sedes de soporte a usuarios presencial. (Edificio Central, Guajara, Anchieta y Ciencias de la Salud).

Soporte a videoconferencias y aulas multimedia. Con distintos niveles de soporte se atiende a 34 salas/aulas de videoconferencia (Enfermería, La Palma, Adeje, Rectorado, Edificio Central, etc.)

Gestión de los procesos de soporte al usuario. El uso conjunto de una aplicación de gestión de incidencias y un sistema de gestión de consultas telefónicas y distribución de recursos (en implantación) permite proporcionar soporte a la comunidad universitaria en el ámbito de los

servicios TIC.

Creación de manuales, guías y recursos web de soporte y difusión. Se pone a disposición del usuario contenidos en diversos formatos que facilitan la configuración y el acceso a los servicios.

Evaluación y gestión de la calidad. Los procesos de medición del grado de satisfacción del usuario en relación a los servicios y al soporte recibido sustentan la gestión de la calidad del servicio. En este sentido y conjuntamente con la implantación de mecanismos que permitan medir, coordinar y mejorar la interacción del Servicio TIC con el usuario se ha desarrollado un plan de mejora que dote a esta área de los medios necesarios para desempeñar esta tarea. Se ha publicado oficialmente la Carta de Servicios del STIC. Esta está disponible en la web del servicio: <https://www.ull.es/servicios/stic/>.

Buzón de sugerencias y quejas y formularios de incidencia. Para facilitar la interacción de los usuarios con el servicio y mejorar la calidad del mismo se ha integrado el Servicio TIC dentro del procedimiento general de quejas y sugerencias de la ULL.

Definición de servicios y mejora de la calidad. Se está llevando a cabo un proyecto con otras universidades españolas para la definición conjunta de servicios TIC y la creación de mecanismos y métodos que permitan mejorar la integración de estos servicios en el ámbito universitario.

Servicios de soporte. Por vía telefónica, telemática (correo electrónico, mensajería instantánea, control remoto, WhatsApp) o presencial se proporciona al usuario ayuda en relación con las tecnologías TIC en general y con los servicios ofrecidos. Disponibles a través del Portal de Soporte del Servicio TIC: <https://soporte.ull.es/stic>.

8. Servicios de Campus

Son funciones del Área de Soporte al Usuario y Gestión de la Calidad:

Proveer soporte técnico a los usuarios en la utilización, explotación y aprovechamiento de los servicios TIC de carácter general de la Universidad de La Laguna.

Proveer asesoramiento básico en materia TIC a la comunidad universitaria.

Recabar y evaluar el nivel de satisfacción de los usuarios en relación con los servicios ofrecidos.

Trasladar al Comité Directivo y a las Áreas Técnicas los requerimientos, sugerencias y quejas de los usuarios.

Elaborar y publicar la información necesaria para facilitar el acceso, correcto uso y aprovechamiento de los recursos TIC de la Universidad de La Laguna por la comunidad universitaria.

Habilitar mecanismos de acceso al soporte técnico y de ayuda presencial.

Implantar, supervisar y gestionar los mecanismos que evalúen y garanticen la calidad de los servicios prestados.

Evaluar y elevar al Comité Directivo planes de mejora de los servicios ofrecidos, habilitando una metodología que facilite un proceso de mejora continua.

Validar la calidad, funcionalidad y facilidad de uso de los servicios antes de incorporarlos a la Carta de Servicios.

Promover, coordinar y supervisar los contratos de adquisición de licencias de aplicaciones.

Facilitar el acceso y la instalación de aplicaciones y sistemas de uso general, promoviendo la neutralidad tecnológica, los estándares abiertos y las aplicaciones multiplataforma.

Elevar a las Áreas Técnicas correspondientes las incidencias de carácter general o aquellas cuya complejidad requiera un nivel avanzado de soporte.

Recabar y facilitar la información necesaria para la resolución de problemas, el despliegue de servicios, la evaluación del funcionamiento, el análisis operativo o cualquier otro proceso técnico o de gestión del Servicio.

La colaboración y participación en la consecución de los objetivos y la ejecución de los proyectos establecidos por la Dirección del Servicio y el Comité Directivo.

Área de Servicios TIC

Mantenimiento de aplicaciones institucionales (38 aplicaciones/módulos diferentes) relacionadas con los procesos de acceso (EBAU, Preinscripción de grado), Matrícula, Alojamiento, Asistenciales, Tercer Ciclo, Recursos Humanos y Gestión Económica.

Despliegue y mantenimiento de aplicaciones (49 en producción y 37 en preproducción) entre los que destacan: UXXI-Académico, UXXI-RRHH, UXXI-Económico, STACK, Plyca, Portal del alumno, Portal del empleado, Automatrícula, Preinscripción, Tarjeta Universitaria, CIENTIA, etc. en los servidores de aplicaciones.

Preproducción: La mayoría de estos programas se montan dos veces para que exista un entorno donde los responsables funcionales puedan probar nuevas funcionalidades, realizar formación, etc. en un entorno seguro e igual al de explotación.

Gestión de Bases de Datos, 250 Bases

de Datos (entre las que destacan las que tienen todos los expedientes de los alumnos, los datos económicos, los datos de RRHH, etc., más de 150.000 tablas, 3.000.000.000 registros de datos.

Desarrollo de aplicativos de integración de sistemas de información.

Desarrollo de aplicaciones ad-hoc específicas para determinados procesos universitarios.

Gestión de los Clientes e Impresoras de Gestión. Esto supone gestionar 512 Clientes de Gestión con 909 usuarios y 408 impresoras. Sobre estos equipos se despliegan y mantienen actualizados los paquetes de software que contienen llevando un total de 200 tareas diferentes de actualización de software.

Gestión de las unidades de almacenamiento central para gestión universitaria "Z". Esto implica 40 repositorios diferentes (uno para cada unidad funcional) con 1,38 TB de datos (1.952.148 archivos, 4.472.545 carpetas) con alto nivel de seguridad, copia de seguridad y disponibilidad.

Gestión de servidores de dominio y de la seguridad de los entornos de gestión universitaria.

Sede Electrónica. Se gestiona toda la infraestructura asociada a la Sede Electrónica.

Web de la ULL. Se gestiona toda la infraestructura de la web institucional que contiene 1900 páginas y un total de 9,8 millones de visitas en el último año.

Servicio de aplicaciones virtualizadas. Se proporciona aplicaciones especiales en modo virtualizado para 28 usuarios especiales de gestión. UXXI- Económico, Acceso a RedSARA para aplicaciones del ministerio, Prevención de Riesgos, Punto General de Entrada de Facturas

Electrónicas, etc.)

Integración con el sistema de Identidad Electrónica para las Administraciones (CI@ve)

Área de Infraestructuras

Gestión de 2 Centros de Proceso de Datos: Aire acondicionado, Fuentes de alimentación ininterrumpida, Detección y Extinción de incendios, Grupos Electrónicos, Automatas de control. 38 Armarios con servidores. 83 KWh de consumo eléctrico promedio.

Gestión y administración de 124 servidores físicos (900 procesadores y 6000 GigaBytes de memoria RAM).

Gestión y administración de cinco plataformas de virtualización diferentes (4300 servidores/ordenadores virtuales)

Gestión y administración de cabinas y cluster de discos

Estos servidores físicos y/o virtuales usan cuatro sistemas operativos diferentes: Windows, Ubuntu, CentOS y RedHat.

Gestión y administración de varias plataformas diferentes de almacenamiento centralizado (305 Terabytes de capacidad de almacenamiento, de los cuales ocupados están 137 Terabytes aproximadamente, un 49%).

Sistema de gestión integral de despliegue de servidores y configuraciones con 406 máquinas integradas con 139 procesos de actuación y una media de 200 revisiones de los procesos de actuación.

Gestión y administración de las copias de seguridad de todos los servicios con replicación de copias en distintas ubicaciones. En total se gestionan más de 58 Petabytes de copias de seguridad, replicados en

8. Servicios de Campus

ambos CPD. Con unas 200 tareas de copia de seguridad que se ejecutan continuamente.

Gestión del correo electrónico institucional (cuentas ull.es que NO son ull.edu.es). Supone 2.338 cuentas de correo, 5.000 mensajes de correos entrantes al mes y 15.000 correos salientes diariamente. De estos mensajes, un 21% son SPAM. También se gestionan los buzones en la nube de las cuentas ull.edu.es que suponen 135.280 buzones con un promedio de 2.900.000 mensajes mensuales recibidos y 390.000 mensajes mensuales enviados.

Servicio de páginas web y disco duro virtual para los usuarios. Se sirven con 2 servidores un total de 54 sitios virtuales con publicación dinámica, 5834 sitios con 223 publicaciones activas en los últimos 3 meses.

Servicio de páginas web en wordpress con 2 servidores de un total de 90 sitios creados.

Soporte a la infraestructura del Campus Virtual. Se gestionan 63 servidores para los distintos módulos y tienen una media de 1.250.000 peticiones al día, llegando a más de 4.000.000 de peticiones en épocas de examen.

Soporte a la infraestructura del Web de la ULL. Se gestionan 10 servidores para los distintos módulos y tienen una media de 100.000 peticiones al día.

Atención a alarmas y detección de problemas. Están configurados 2621 chequeos de servicios y configuraciones lo que genera un promedio de 18 SMS mensuales 1600 mensajes de incidencias por correo electrónico al mes que requieren atención.

Gestión de configuración de sistemas. Hay 379 servidores con configuración

automatizada para el que se emplean 173 configuraciones bases diferentes.

Gestión del repositorio interno de desarrollos de integración de sistemas. Contiene 705 proyectos con 27 grupos de desarrollo y 86 usuarios activos.

Charlas y eventos. Estamos recuperando poco a poco la normalidad en las charlas, este último año hemos impartido 3 charlas.

Mantenimiento de 185 salas de comunicaciones repartidas por todos los edificios de la universidad. En estas salas se instalan los racks de comunicaciones, alarmas, detectores de incendio, monitorización ambiental, etc. Estas salas concentran los cables de los más de 20.000 puntos de red que hay desplegados por todas las dependencias universitarias.

Gestión y administración de 670 concentradores de red que proporcionan 25186 puertos de conexión de los cuáles 5464 son de 1Gbps y 6650 son PoE.

Gestión y administración del servicio Wifi. 1788 puntos de acceso que soportan ??? conexiones al año. Se gestionan a través de 6 controladoras.

Administración del servicio de red e Internet.

Gestión y administración de los sistemas de seguridad de red. Un cluster de firewalls con capacidad para 4.000.000 de sesiones. 929 reglas de seguridad en el firewall.

Gestión de los sistemas centrales de autenticación de red (Eduroam y ULL-Conecta). Gestión y administración de los sistemas de telefonía con 3694 extensiones telefónicas, 3440 teléfonos IP, 205 grupos de extensiones y 11 IVRs u operadoras automáticas. 68 extensiones de FaxIP.

Incidencias de red. Gestión de alarmas.

Inicio proyecto uso de espacios usando herramientas de visión de dispositivos wifi con ALE.

Ampliación de puntos de acceso wifi de HP MSM en diferentes espacios por toda la Universidad.

Se han ampliado diferentes espacios que tenían una deficiente cobertura wifi.

Actuaciones singulares durante el periodo:

a) Dotación de infraestructuras para nuevo edificio de Enfermería en La Palma:

Se ha creado una nueva sede para los estudios de Enfermería en La Palma. Estos espacios se han dotado de diferente infraestructura TIC para que se puedan impartir las clases por videoconferencia, así como con la dotación habitual de cualquier centro educativo:

- Dotación y montaje de un aula de informática
- Dotación y montaje de pantallas de TV y cañones de proyección.
- Instalación de puntos wifi
- Instalación de impresoras.
- Instalación de sistemas de videoconferencia.
- Instalación de puntos para telefonía

b) Mejora de la conectividad de red en aulas de informática:

Se han seguido dotando, para las nuevas funcionalidades que se deben implementar en las aulas de informática para conseguir una gestión centralizada, se debe sustituir la electrónica de red de las mismas con

tecnología integrable con el resto de elementos de red de la Universidad.

c) Mejora de la conectividad de red electrónica de acceso:

Para mejorar el servicio y homogeneizar la electrónica de red de acceso alojada en los cuartos de comunicaciones, se han adquirido más de 700 equipos, todos con bocas de red a 1 Gb.

Pliegos y concursos

Concurso y Pliego para Servicio de mantenimiento y soporte de los servicios de impresión corporativa de la Universidad de La Laguna

Concurso y Pliego para Soporte, mantenimiento y desarrollo de aplicaciones con tecnología DJANGO/PYTHON

Concurso y pliego para Prestación del servicio de telefonía fija y móvil, servicios avanzados de centralita y conexión sedes remotas de la ULL.

Concurso y pliego para Mantenimiento de sistemas de seguridad y servicios de red, seguridad del puesto de usuario, auditorías de seguridad y servicios SOC-SIEM.

Concurso y pliego para Servicio de mantenimiento de la sede electrónica de la Universidad de La Laguna

8. Servicios de Campus



Acciones específicas relacionadas con la ciberseguridad

Desde finales del año 2020 y durante el año 2021, se han llevado a cabo diferentes acciones encaminadas a mejorar la seguridad en los sistemas y servicios ofrecidos por el servicio TIC de la Universidad de La Laguna, a destacar:

Presentación de diferentes versiones del documento de Política de seguridad.

Revisión y puesta al día en el estado de gran cantidad de sistemas de seguridad dentro del plan de “continuidad de negocio”.

Revisión y puesta al día en el estado de los backup o copias de seguridad, dentro del plan de “copias de seguridad de sistemas y servicios”.

Gabinete de análisis y planificación

El Gabinete de Análisis y Planificación es un servicio transversal que tiene encomendada la gestión de la información basada en datos de la Universidad de La Laguna, y la gestión de la Sede ULL.

Apoya y asesora a los a los Órganos de Gobierno y a las distintas unidades de gestión de la Universidad de La Laguna en una doble vertiente: el tratamiento de la información basada en datos para su transformación en conocimiento que pueda sustentar la toma de decisiones, y el estudio y simplificación de los procesos que se desarrollan en la Universidad para transformarlos en trámites electrónicos, que optimicen los métodos de trabajo de las distintas unidades y faciliten el acceso electrónico de los usuarios a la administración.

Proyectos desplegados

Revisión automática de la condición de discapacidad y familia numerosa para descuentos en las tasas de matrícula de títulos oficiales, certificaciones, expedición de títulos, etc.

Desarrollo de un robot genérico para el envío de correos electrónicos a los distintos colectivos a partir de eventos en UXXI.

Optimización y refactorización y adaptación tecnológica del Portafirmas ULL.

Expedición automática de certificación acreditativa de participación en proyectos de investigación y grupos de investigación.

Expedición automática de certificación acreditativa de actividad académica de Doctorado (dirección de tesis doctorales).

Expedición automática de la certificación de tutorización de Trabajos Fin de Grado a partir de la documentación recogida en el aplicativo UXXI Académico.

Simplificación y automatización del procedimiento de “Tramitación para la defensa de la tesis doctoral”.

Inclusión de la funcionalidad “Mis documentos” dentro de la sede electrónica para el acceso ágil a las certificaciones acreditativas de participación en cursos, proyectos y otras actividades.

Aplicativo para la visualización y seguimiento de idiomas acreditados en UXXI.

Emisión automatizada de certificaciones acreditativas de tutorización de prácticas externas por parte de tutores externos en el Máster de Formación del Profesorado.

Dashboard de estadísticas de la Universidad de La Laguna.

Certificados de Ingresos “Sobresaliente” de CajaSiete.

Depuración y explotación de datos de datos Cientia Metrics.

Procedimiento para alta y baja de “miembros de grupos de Investigación”.

Emisión de certificaciones automatizadas Se han emitido y puesto a disposición en la Sede ULL, de forma totalmente automatizada

con el consiguiente ahorro en tareas manuales para los gestores, los siguientes certificados:

| Certificación | Nº en el periodo |
|--|------------------|
| Hojas de dedicación docente del PDI | 2289 |
| Hojas de servicios del PDI y PI | 1162 |
| Certificados alumnado Náutica | 1061 |
| Certificados de docencia impartida | 585 |
| Certificados por actividad académica en titulaciones oficiales de Máster | 543 |

Suministro de información estadística y cuadros de mando

Se atendieron 588 solicitudes de datos, indicadores y estadísticas para órganos de gobierno, comunidad universitaria, personal investigador, organismos oficiales y rankings en los que participa la Universidad de La Laguna. Se diseñaron 7 cuadros de mando en el periodo.

8. Servicios de Campus

8.3 Servicio de deportes

El Servicio de Deportes de la Universidad de La Laguna está estructurado en cuatro áreas bien definidas, si bien todas ellas se relacionan entre sí y se trabaja de forma transversal.

En el curso 2022-2023 volvió a retomar la actividad presencial completamente, prescindiendo de las actividades online debido a la disminución progresiva que fueron sufriendo durante el curso anterior hasta que de forma significativa dejaron de demandarse las mismas.

Área de actividades y servicios

“Programa Deporte y Salud ULL-Cabildo de Tenerife”, Se continuó contando con la colaboración del área de Deportes del Cabildo insular de Tenerife para hacer frente al mismo. Y se comenzó la prestación del servicio del contrato de servicios denominado “servicio de actividades físico deportivas dirigidas en la universidad de la laguna” por parte de la empresa adjudicataria TDS Gestión, SL.

Se retomó la impartición de escalada en el Rocódromo- boulder, y la de Ultimate en el campo de hierba.

Apertura del Parque de calistenia

Sala de fitness y cardio, se amplió el horario de apertura, de 8:30 a 21:30h de forma ininterrumpida, los lunes, miércoles y viernes, y los martes y jueves, de 8:30 a 13:30h y de 15:30 a 21:30h, ofreciendo dos opciones de inscripción (horario completo u horario de mañanas), otorgando una mayor flexibilidad a la hora de hacer uso de la misma.

Se realizó una regulación de los precios en las actividades dirigidas. Las inscripciones de actividades en el Programa de actividades dirigidas “Deporte y Salud ULL-Cabildo de Tenerife”, durante el curso académico fueron de un total de 3.538 (65% mujeres, respecto al 35% de hombres), correspondiente a un total de 1.553 personas diferentes, algunas de las cuales se inscribieron en más de un trimestre y en más de una actividad. En relación con los perfiles, el mayor porcentaje correspondió al alumnado, con un 64% seguido de personas pertenecientes a la Asociación de Antiguos Amigos Alumnos y Amigos de la con un 22%. Los porcentajes de inscripciones de PDI y PAS continúan siendo bajos, con un 5% y 6% respectivamente, ocupando el resto de perfiles un porcentaje insignificante con respecto al total.

Evolución de inscripciones en actividades

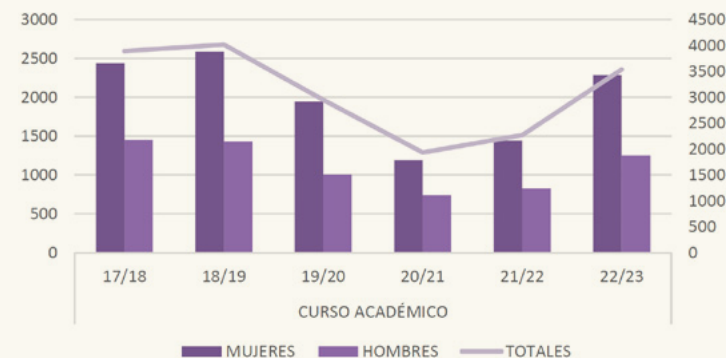

Se continuó con la iniciativa de la entrega del “Reconocimiento a los valores de la igualdad, la constancia, el esfuerzo, la solidaridad y el respeto” en cada tipo de actividad presencial, en forma de trofeo elaborado por la marca ida y vuelta, de AFES. El 66% correspondió a alumnado, el 14% a ALUMNI-ULL y el 20% resto de perfiles, destinándose dentro de los mismos, un 65% a jóvenes (entre 18 y 35 años). El 59% correspondió a mujeres, en relación al 41% de hombres, siendo similar al porcentaje de inscripciones.

Programa ¡Despierta y Actívatelo!, se facilitó a la Comunidad universitaria en general y a la sociedad en particular, como herramienta online al alcance de todos y todas, promocionando el mismo a través de las redes sociales y el canal de Youtube del SDULL:

Programa de “Pausas saludables”, el cual consiste en la realización de unas pausas de 5 minutos en las bibliotecas y algunas salas de los diferentes campus de la ULL, durante la semana previa a los periodos de exámenes; “levantándose del asiento” para realizar una serie de ejercicios de movilidad general, guiados por personal técnico deportivo, y finalizando con unas indicaciones básicas sobre hábitos saludables y entrega de una pieza de fruta cedida por la cooperativa de la FAST.

Área de competiciones y eventos

El curso 22-23 supuso la plena instauración de las competiciones deportivas, desde un punto de vista participativo y de modalidades deportivas ofertadas a épocas académicas pre-pandémicas.

TROFEO RECTORA/RECTOR

En el Trofeo Rector se establecen las siguientes modalidades: Campeonato Trofeo Rector de deportes Individuales y de Parejas. y Campeonato Trofeo Rector de deportes de equipo (Libre Asociación e Intercentros)



8. Servicios de Campus



Nº de Participantes en el Trofeo

| | |
|------------------------------|--------------|
| T.R. Libre Asociación | 1705 |
| T.R. Intercentros | 704 |
| T.R. D. Individuales/ Pareja | 2.871 |

| Categoría | Deportes de equipo | Deportes individuales y de pareja | TOTAL |
|--------------|--------------------|-----------------------------------|--------------|
| Femenina | 396 | 118 | 514 |
| Masculina | 2.013 | 344 | 2.357 |
| TOTAL | 2.409 | 462 | 2.871 |

Campeonato universitario de Canarias

La Universidad de La Laguna y la Universidad de Las Palmas de Gran Canaria organizan el Campeonato Universitario de Canarias en el que se enfrentan las campeonas y campeones del Trofeo Rector de cada Universidad. En la misma se dieron cita alrededor de 150 deportistas de la Universidad de La Laguna en las distintas disciplinas deportivas.

Deportes participantes:

Bádminton (individual/doble masculino y femenino)

Baloncesto(masculino y femenino)

Baloncesto 3×3(masculino y femenino)

Fútbol 11 (masculino)

Fútbol 7(masculino)

Fútbol Sala (masculino y femenino)

Padel (masculino)

Rugby Touch(mixto)

Tenis (individual y doble masculino y femenino)

Tenis de Mesa (individual/doble masculino y femenino)

Ultimate (mixto)

Voleibol mixto.

Voley Playa (masculino, femenino y mixto)

Fechas: El Campeonato se celebra durante el mes de mayo con dos encuentros, uno en Gran Canaria y otro Tenerife, dividiendo las modalidades deportivas a disputar en cada isla.

Campeonatos de España universitarios.

Organizados, anualmente, por el Consejo Superior de Deportes (CSD). La Universidad de la Laguna envió para esta edición un total de 17 deportistas universitarios para participar en los campeonatos de judo, halterofilia, kárate, orientación deportiva, taekwondo, ajedrez, tiro con arco y triatlón .



La Universidad como entorno promotor de salud

En 1986, la Carta de Ottawa para la Promoción de la Salud establecía como una de las cinco áreas de acción prioritarias para promocionar la salud "la creación de entornos que apoyen la salud". Los entornos o escenarios son definidos como aquellos lugares y contextos sociales donde las personas desarrollan actividades diarias y en el cual interactúan factores ambientales, organizativos y personales que afectan la salud y el bienestar de los que viven, trabajan, aprenden, en él.

La universidad reúne varias de las características de estos entornos; por un lado, es un centro de trabajo, por otro es un centro educativo y, además, es una institución de especial relevancia en tanto que investiga y garantiza el avance de nuestra sociedad a través de la formación de los cuadros del futuro.

Los Centros Universitarios, además de ser motor de investigación y formación de los

profesionales del futuro, son entornos vivos donde interactúan factores ambientales, organizativos y personales que afectan a la salud y al bienestar. Para considerarse saludable, una Universidad debe adquirir un compromiso global de cara a la salud y desarrollar su potencial como agente promotor de la salud, el bienestar y la calidad de vida de quienes en ella estudian y trabajan. Una Universidad Saludable ha de ser un entorno que proteja y favorezca la salud, promoviendo conocimientos y habilidades orientados a que los estudiantes y trabajadores adquieran estilos de vida saludables, proporcionando las infraestructuras y espacios necesarios, y favoreciendo la socialización y las actividades de ocio saludables.

La ULL promueve un diálogo sobre el deporte para la inclusión social a través del proyecto SCORE

Con el objetivo de promover un diálogo multiactor sobre el deporte y sus potencialidades de cara a la inclusión en sociedades culturalmente diversas, además de la prevención de la discriminación y el racismo, se ha desarrollado un seminario en el marco de actuación del proyecto SCORE Tenerife liderado por su Observatorio de la Inmigración (OBITen).

En ese mismo contexto se presentó un mapa interactivo que irá recogiendo experiencias positivas en práctica deportiva incluyente, atendiendo a la proyección de SCORE en seis países europeos: Austria, Francia, Grecia, Irlanda, Suecia y España. En este último caso, en territorios con experiencia en el impulso de procesos de convivencia intercultural, como pueden ser Getafe, Bilbao, Sabadell y Tenerife, en el marco de la Red de Ciudades Interculturales vinculada al Consejo de Europa.



8. Servicios de Campus

8.4 Servicio de alojamiento



Residencias y Colegios Mayores

C. M./R. U.

| |
|--|
| Colegio Mayor San Agustín |
| Colegio Mayor San Fernando |
| Colegio Mayor Santa María |
| Residencia Universitaria Parque de las Islas |

Número de plazas ofertadas en convocatoria ordinaria:

| C. M./R. U. | Nº plazas |
|--|-----------|
| Colegio Mayor San Agustín | 111 |
| Colegio Mayor San Fernando | 107 |
| Colegio Mayor Santa María | 58 |
| Residencia Universitaria Parque de las Islas | 209 |

Servicios que presta cada alojamiento

| Centro | Características y servicios. |
|--------------------------|---|
| C.M. San Agustín | Mixto. Habitaciones y baños individuales. Comedor (almuerzo y cena). Lavandería. Biblioteca. Sala de TV, DVD y Conferencias. Sala de Bellas Artes. Aula de Estudios. Offices. Aula de Informática con Internet. Gimnasio. Actividades culturales. Wifi. |
| C.M. San Fernando | Mixto. Habitaciones individuales y dobles. Baños individuales y compartidos. Habitación para alumnado con necesidades especiales. Comedor (almuerzo y cena). Lavandería. Biblioteca. Sala de TV, DVD. Sala de Bellas Artes. Aula de Estudios. Salón de Actos. Salón Social. Offices. Aula coworking con Internet. Gimnasio. Actividades Culturales. Wifi. |
| C.M. Santa María | Mixto. Habitaciones individuales y dobles con aseo. Baños compartidos cada dos habitaciones. Comedor (almuerzo y cena) en el CM San Fernando. Lavandería. Sala de TV. Sala de audiovisuales. Sala de Bellas Artes. Aula de Estudios. Offices. Aula de coworking con Internet. Gimnasio. Wifi. |
| R.U. Parque de las Islas | Mixto. Habitaciones individuales. Baños compartidos cada dos habitaciones. Habitación para alumnado con necesidades especiales. Zona recreativa. Cancha de deportes. Lavandería. Biblioteca. Sala de TV, Vídeo y DVD. Sala de Bellas Artes. Aula de Estudios. Salón de Actos. Offices. Aula de coworking con Internet. Actividades Culturales y Deportivas. Gimnasio. Wifi. |

Procedencia de los estudiantes.

| | CMSA | CMSF | CMSM | RUPI |
|---------------------|------|------|------|------|
| Tenerife | 24 | 27 | 8 | 40 |
| La Gomera | 12 | 6 | 1 | 4 |
| La Palma | 18 | 16 | 8 | 7 |
| El Hierro | 2 | 3 | 0 | 3 |
| Gran Canaria | 39 | 37 | 20 | 44 |
| Lanzarote | 7 | 6 | 11 | 5 |
| Fuerteventura | 8 | 11 | 7 | 7 |
| Península | 0 | 1 | 1 | 3 |
| Otros (extranjeros) | 0 | 0 | 0 | 0 |

8. Servicios de Campus

8.5 Biblioteca



Préstamo Interbibliotecario

| Nº de peticiones | A otros centros | Resueltas | PDI | Alumnado grado | Alumnado posgrado |
|------------------|-----------------|--------------|--------------|----------------|-------------------|
| 2021 | 1.654 | 1.514 | 991 | 241 | 264 |
| 2022 | 989 | 941 | 631 | 173 | 130 |
| 2023 | | | | | |
| 2024 | | | | | |
| 2025 | | | | | |
| Totales | 2.643 | 2.455 | 1.622 | 414 | 394 |

Nº DOIs asignados

| Nº de peticiones | Revistas/ artículos | Libros | Congresos | Informes | Total |
|------------------|---------------------|-----------|-----------|-----------|--------------|
| 2021 | 558 | 18 | 4 | 14 | 594 |
| 2022 | 436 | 7 | 2 | 10 | 455 |
| 2023 | | | | | |
| 2024 | | | | | |
| 2025 | | | | | |
| Totales | 994 | 25 | 6 | 24 | 1.049 |

Nº informes generados Biblioplagio

| Nº de peticiones | TFG | TFM | Tesis | Artículos | Libros | Otros | Total |
|------------------|------------|-----------|----------|-----------|----------|-----------|------------|
| 2021 | 95 | 50 | 3 | 5 | 1 | 18 | 172 |
| 2022 | 97 | 32 | 4 | 19 | 1 | 16 | 169 |
| 2023 | | | | | | | |
| 2024 | | | | | | | |
| 2025 | | | | | | | |
| Totales | 192 | 82 | 7 | 24 | 2 | 34 | 341 |

8. Servicios de Campus

Nº de documentos de investigación y revistas en RIULL

| | Colección Investigación RIULL | Revistas ULL |
|---------|-------------------------------|--------------|
| 2021 | 2.595 | 264 |
| 2022 | 3.359 | 130 |
| 2023 | | |
| 2024 | | |
| 2025 | | |
| Totales | 5.954 | 394 |

La Biblioteca celebra con la exposición virtual Ciencia para la S.O.S.Tenibilidad el Día Mundial del Medio Ambiente

La Biblioteca celebró con la exposición virtual Ciencia para la S.O.S.Tenibilidad el Día Mundial del Medio Ambiente. Se trata de un trabajo en colaboración con el profesorado de la ULL que estudia los microplásticos y que en esta ocasión ha querido visibilizar el trabajo del profesorado de la ULL y de algunos de los numerosos grupos de investigación dedicados a mejorar el conocimiento, la sostenibilidad y la mejora medioambiental de nuestras islas.

El Día Mundial del Medio Ambiente se celebra cada 5 de junio desde 1973 dirigido por el Programa de las Naciones Unidas para el Medio Ambiente (PNUMA). Es la plataforma mundial más grande para la divulgación ambiental y lo celebran millones de personas en todo el mundo.

Exposición bibliográfica “De libros y otras hierbas. Estudios sobre botánica de Canarias”,

La muestra fue comisariada por Cristina González Montelongo, técnica del Herbario TFC del Servicio General del Apoyo a la Investigación de la institución; y Nereida María Rancel Rodríguez y Marta Sansón Acedo, ambas profesoras adscritas al Departamento de Botánica, Ecología y Fisiología Vegetal, y permaneció abierta hasta el 25 de mayo. La exposición dispuso de una versión online en la propia web del Servicio de Biblioteca. La exposición estuvo complementada, además de por las plantas vivas que le otorgan su peculiar aspecto, una serie de paneles de gran formato y cuidado diseño, elaborados por la propia biblioteca universitaria, que repasan sus principales contenidos, como, por ejemplo, “La botánica y sus disciplinas afines”, “Qué organismos estudia la botánica”, “De naturalistas a científicos: pasado y presente de la botánica en las islas” y “La otra vida de la botánica”, entre otros.



Exposición “De libros y otras hierbas. Estudios sobre botánica de Canarias”

8. Servicios de Campus

8.6 Servicio de idiomas

Desde el Servicio de Idiomas de la ULL se cubre la demanda del aprendizaje y perfeccionamiento de lenguas extranjeras, que se ha convertido en un elemento indispensable para el acceso de los/las titulados/a universitarios /as al mercado laboral y para la promoción de los profesionales en activo, en un mundo globalizado económica y culturalmente.

Balance de cursos impartidos por idiomas

| Idioma | Nº de cursos | Inscripciones |
|---------------------------------|--------------|---------------|
| Alemán | 16 | 92 |
| Árabe | 1 | 8 |
| Chino | 2 | 8 |
| Coreano | 8 | 80 |
| Español | 30 | 456 |
| Francés | 9 | 58 |
| Griego | 3 | 18 |
| Inglés | 53 | 420 |
| Italiano | 15 | 99 |
| Japonés | 3 | 56 |
| Lengua de Signos Española (LSE) | 4 | 45 |
| Portugués | 3 | 26 |
| Totales | 144 | 1340 |



Acreditaciones de nivel

A lo largo del año académico, el Servicio de Idiomas efectúa varias convocatorias de exámenes con el objetivo de facilitar la consecución de acreditaciones de idiomas de distintos idiomas y niveles, tanto acreditaciones propias del servicio como reconocidas internacionalmente como Oxford Test of English, Linguakill from Cambridge, Trinity, CILS, Goethe y SIELE.

Becas Prolingua 2022/2023

Con el objetivo de fomentar y facilitar el acceso del alumnado universitario de la ULL a los idiomas extranjeros, se establece convocar un total de **250 becas**. Estas becas están financiadas mediante las aportaciones del Cabildo Insular de Tenerife y están dirigidas al alumnado del Servicio de Idiomas de la Universidad de La Laguna matriculado en el curso académico 2022/2023 (primer y segundo cuatrimestre y cursos de verano).

| Idioma | Tipo de acreditación | Nº convocatorias | Inscripciones |
|--|--------------------------------------|------------------|---------------|
| Alemán | Acreditación Servicio de Idiomas | 2 | 3 |
| Español | Acreditación Servicio de Idiomas ULL | 6 | 25 |
| Español - SIELE | Acreditación internacional | 5 | 6 |
| Francés | Acreditación Servicio de Idiomas ULL | 4 | 9 |
| Inglés | Acreditación Servicio de Idiomas ULL | 3 | 68 |
| Inglés - Linguaskill from Cambridge | Acreditación internacional | 22 | 140 |
| Inglés - Oxford Test of English Multinivel | Acreditación internacional | 9 | 79 |
| Italiano | Acreditación Servicio de Idiomas ULL | 7 | 18 |
| Italiano - Examen CILS Multinivel | Acreditación internacional | 1 | 5 |
| Portugués | Acreditación Servicio de Idiomas ULL | 4 | 8 |
| Totales | | 63 | 361 |

9. Administración

9.1 Servicios informáticos

9.2 Contratación

9.3 Transparencia

9.4 Servicio de inspección

9.5 Unidad de mediación (UNIMAC)

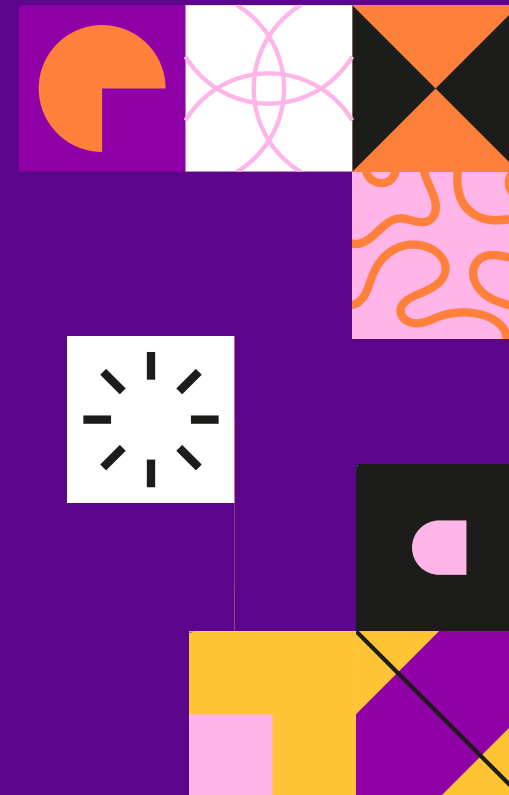

9. Administración

9.1 Servicios informáticos

Indicadores de actividad de la sede electrónica en el periodo

| Indicador | Nº | % Incremento año |
|---|--------|------------------|
| Total procedimientos activos | 416 | 8,62% |
| Número de procedimientos nuevos | 36 | 28,57% |
| Número de procedimientos modificados | 205 | 61,42% |
| Número de solicitudes (anual) | 150774 | 2,72% |
| Número de usuarios (acumulado) | 119885 | 13,49% |
| Número de expedientes (anual) | 155617 | 6,50% |
| Número de expedientes registro presencial (anual) | 639 | 8,12% |
| Número de documentos en expedientes (anual) | 792830 | 9,72% |



Evolutivo

| Procedimientos | 2012 | 2013 | 2014 | 2014 | 2016 | 2017 | 2018 | 2019 | 2020 | 2021 | 2022 |
|---|--------|---------|---------|---------|---------|---------|---------|---------|---------|---------|---------|
| Total procedimientos activos | 39 | 72 | 96 | 96 | 153 | 211 | 287 | 319 | 355 | 383 | 416 |
| Número de procedimientos nuevos (anual) | 39 | 33 | 24 | 24 | 38 | 58 | 76 | 32 | 36 | 28 | 36 |
| Número de procedimientos actualizados (anual) | | 12 | 36 | 36 | 53 | 93 | 82 | 121 | 113 | 127 | 205 |
| Uso | 2012 | 2013 | 2014 | 2014 | 2016 | 2017 | 2018 | 2019 | 2020 | 2021 | 2022 |
| Número de solicitudes en Sede (anual) | 2.962 | 22.771 | 23.211 | 23.211 | 36.376 | 46.530 | 95.546 | 109.833 | 133.410 | 146.787 | 150774 |
| Número de usuarios (acumulado) | 6.921 | 20.821 | 31.445 | 31.445 | 49.094 | 57.757 | 67.675 | 81.086 | 93.266 | 105.638 | 119885 |
| Número de expedientes (anual) | 4.045 | 18.808 | 20.584 | 20.584 | 32.250 | 41.812 | 84.484 | 98.401 | 131.119 | 146.113 | 155617 |
| Número de expedientes registro presencial (anual) | 16.702 | 17.029 | 16.487 | 16.487 | 15.287 | 12.394 | 6.352 | 3.784 | 842 | 591 | 639 |
| Número de documentos en expedientes (anual) | 36.590 | 120.014 | 159.875 | 159.875 | 204.129 | 242.809 | 408.334 | 475.834 | 612.136 | 722.565 | 792.830 |

9. Administración

9.1 Servicios informáticos

Procedimientos electrónicos

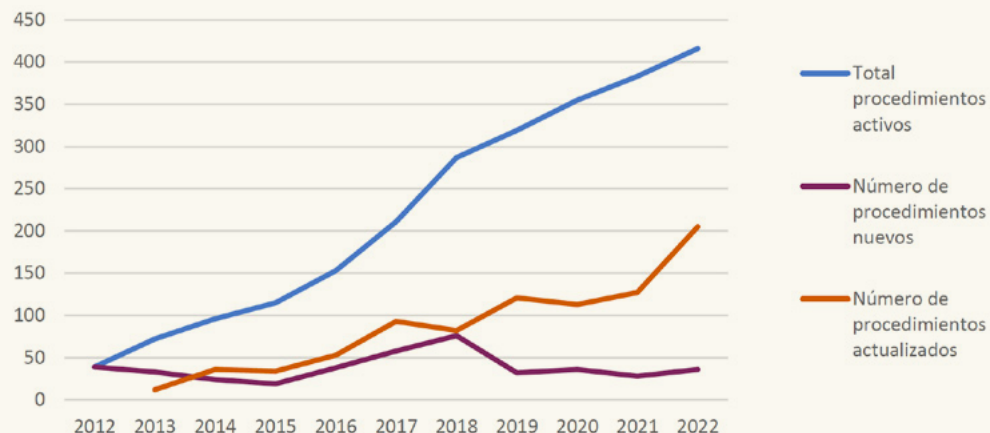

Uso de la sede

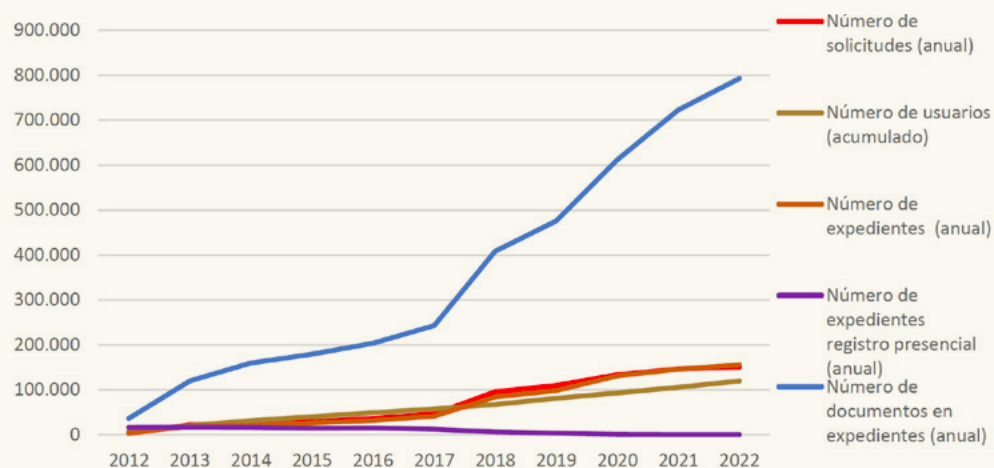

9.2 Contratación

La Universidad de La Laguna convocó el curso 2022/2023 un total de 106 plazas de empleo público para PDI y PAS, y 96 plazas de estabilización para el PAS.

Oferta de empleo público para el año 2022 del Personal Docente e Investigador de la Universidad de La Laguna (PDI)

Personal docente e investigador. Turno libre

| Grupos/Categorías | Número de plazas* |
|--------------------------------------|-------------------|
| Catedrático de universidad | 11 |
| Profesor Titular de Universidad | 11 |
| Profesor Titular de Universidad (I3) | 6 |
| Profesor Contratado Doctor | 37 |
| Profesor Contratado Doctor (I3) | 4 |

* Reserva de 5 plazas para el turno de discapacidad

Oferta de empleo público para el año 2022 del Personal de Administración y Servicios Funcionario y Laboral de la Universidad de La Laguna (PDI):

Personal de administración y servicios funcionario. Turno libre

| Escala | Grupo | Subgrupo | Número de plazas(*) |
|---|-------|----------|---------------------|
| Administrativa | C | C1 | 22 |
| Ayudantes de archivo, Biblioteca y Museos | A | A2 | 3 |

(*) En aplicación de la tasa de reposición que establece el artículo 20. Uno. 1 y 3 de la Ley 22/2021, de 28 de diciembre, de Presupuestos Generales del Estado para el año 2022

9. Administración

Personal de administración y servicios Estabilización

A) Por el sistema selectivo de concurso:

| Grupo | Subgrupo | Escala | Plazas |
|-------|----------|---|--------|
| C | C1 | Administrativa | 18 |
| A | A2 | Ayudantes de Archivo, Biblioteca y Museos | 6 |

B) Por el sistema selectivo de concurso-oposición:

| Grupo | Subgrupo | Escala | Plazas |
|-------|----------|---|--------|
| C | C1 | Administrativa | 5 |
| A | A2 | Ayudantes de Archivo, Biblioteca y Museos | 1 |

Personal de administración y servicios laboral. Turno libre

| Grupos profesionales/especialidades | Número de plazas (*) |
|-------------------------------------|----------------------|
|-------------------------------------|----------------------|

| | |
|---|---------|
| II Convenio Colectivo del Personal de Administración y Servicios Laboral de las Universidades Públicas Canarias | 12 (**) |
|---|---------|

(*) En aplicación de la tasa de reposición que establece el artículo 20. Uno. 1 y 3 de la Ley 22/2021, de 28 de diciembre, de Presupuestos Generales del Estado para el año 2022

(**) Reserva de una plaza turno de discapacidad.

Personal de administración y servicios. Estabilización

A) Por el sistema selectivo de concurso:

| Grupo Profesional | Especialidad | Plazas |
|-----------------------------|----------------------------------|--------|
| Titulado Medio | Ergonomía y Psicología Aplicada | 1 |
| Titulado Medio | Informática | 2 |
| Titulado Medio | Prosector | 1 |
| Titulado Medio | Ing. Téc. Explotaciones Agrarias | 1 |
| Técnico Especialista | Imagen y Sonido | 1 |
| Técnico Especialista | Cocinero | 1 |
| Técnico Especialista | Informática | 4 |
| Técnico Especialista | Fotografía | 1 |
| Técnico Especialista | Contraмаestre | 1 |
| Técnico Laboratorio | Técnico instrumental | 2 |
| Técnico Laboratorio | Bioexperimental | 1 |
| Técnico Mantenimiento | Cerrajería | 2 |
| Técnico Mantenimiento | Albañilería | 2 |
| Técnico Mantenimiento | Mecánica del torno | 1 |
| Oficial | Ayudante de cocina | 2 |
| Oficial | Recepcionista | 1 |
| Oficial | Animalario-Granja | 3 |
| Oficial | Pintura | 2 |
| Oficial | Albañilería | 1 |
| Oficial | Parque y Jardines | 5 |
| Oficial | Biblioteca | 3 |
| Oficial | Técnicas Artísticas | 1 |
| Oficial | Informática | 1 |
| Oficial | Laboratorio | 5 |
| Oficial | Física y Electrónica | 2 |
| Oficial Mantenimiento Gral. | Carpintería | 1 |
| Auxiliar | Cocina | 4 |
| Auxiliar | Conserjería | 9 |

B) Por el sistema selectivo de concurso-oposición:

| Grupo Profesional | Especialidad | Plazas |
|----------------------|--------------------|--------|
| Técnico especialista | Cocinero | 1 |
| Oficial | Parques y Jardines | 1 |
| Auxiliar | Consejería | 3 |

9. Administración

9.3 Transparencia

El Portal de Transparencia de la Universidad de La Laguna alcanzaba en el curso 2021-2022 una calificación de 9,69 puntos sobre 10 por parte del Comisionado de Transparencia y Acceso a la Información Pública de Canarias

A fecha de cierre de esta memoria, la institución no ha sido aún evaluada del curso 2022-2023. Ahora bien, el nuevo equipo de gobierno se plantea el reto de mantener e, incluso, superar dicha calificación.

En el año 2017 la Universidad contaba con una puntuación de 5,65 puntos. Así pues, dicho ascenso es fruto de una mejora en el cumplimiento de los criterios que puntúan por cada una de las informaciones que se publican, en las que se valora el contenido, la forma, actualización, accesibilidad y la reutilización. A pesar de lo anterior, se han detectado algunas deficiencias que se pretenden resolver, como, señaladamente, aportar mayor claridad en el ámbito de la normativa mediante la actualización del estado de su vigencia o mejorar la accesibilidad y la publicación de la misma en formatos abiertos.



Imagen de entrada al portal de transparencia

Indicadores de transparencia

El índice de transparencia de Canarias se basa en cuatro indicadores: cumplimiento de la información obligatoria, cumplimiento del soporte web, cumplimiento de publicidad activa y de transparencia voluntaria.

En concreto, para el cumplimiento de la publicidad activa, los cinco criterios que se valoran para cada una de las informaciones que las entidades deben publicar en su web o portal de transparencia son:

Contenido de la información: se refiere a la información a publicar, considerándose todo dato, texto, gráfico, etcétera con independencia del soporte que la contenga.

Forma de publicación: se evalúa si se publica la información de forma directa o de forma indirecta.

Actualización: se comprueban las fechas que sitúan la información en el tiempo, ya sea la fecha de creación del documento o la fecha de su actualización/revisión en la web.

Accesibilidad: hace referencia a la facilidad o dificultad para llegar a la información dentro del portal de transparencia.

Reutilización: el formato de la información debe ser acorde con lo establecido en la Ley 37/2007, de 16 de noviembre, sobre reutilización de la información del sector público y en su normativa de desarrollo.

9. Administración

9.4 Servicio de inspección

Datos generales de la actividad del servicio

1-Datos de la intervención extraordinaria:
Denuncias, quejas y reclamaciones.

Tabla 1: Intervenciones Extraordinarias. Denuncias, Quejas, Reclamaciones (con expedientes abiertos)

| Iniciados por: | Nº | Motivos: | Nº. | En contra de: | Nº. | Terminación | Nº. |
|---------------------------|-----------|--------------------------------------|-----------|--------------------|-----------|---|-----------|
| Alumnado | 27 | Incumplimiento de tareas y funciones | 23 | Comisiones | 2 | Cierre y archivo | 2 |
| PAS | 4 | Faltas y/o delitos | 5 | Departamentos | 6 | Propuesta incoación de expediente disciplinario y propuesta de mejora | 2 |
| PDI | 4 | Comportamientos inapropiados | 7 | Servicios | 4 | Propuesta de mejora | 2 |
| Personal externo a la ULL | 1 | Otras causas | 1 | Órganos de Gestión | 2 | Resueltos con propuesta de mejora | 2 |
| Total | 36 | Total | 36 | Alumnado | 4 | En ejecución | 2 |
| | | | | PDI | 7 | Traslado y resolución junto a otras unidades | 16 |
| | | | | PAS | 2 | En trámite | 10 |
| | | | | Centros | 9 | Total | 36 |
| | | | | Total | 36 | | |

Expedientes: 36

Tabla 2: Actividades de Asesoramiento

Libertad de expresión y libertad de información.

Fases del proceso disciplinario y derechos a proteger y normas de aplicación.

Aplicación de la abstención y recusación de los artículos 23 y 24 de la Ley 40/2015.

Coherencia entre el POD y las guías docentes.

Concreción de los criterios de evaluación y calificación en la evaluación continua y en la evaluación única.

La compatibilidad del trabajo principal con el horario docente en el profesor asociado.

La responsabilidad patrimonial y los procedimientos establecidos para su reclamación.

Derechos de los estudiantes con NEE o NEAE en los procesos de enseñanza aprendizaje y en su evaluación.

Reclamaciones y quejas como elementos de reflexión y mejora.

Aplicación de la Ley de Protección de Datos.

Uso de las grabaciones realizadas dentro del centro.

Acoso laboral, conflicto laboral y actuaciones que sin ser acoso pueden constituir faltas disciplinarias.

Aplicación de criterios de evaluación y calificación no contemplados en la guía docente.

Intervenciones institucionales en campaña electoral.

Actuaciones totales: 36

9. Administración

3. Datos de las actividades de supervisión grado en ingeniería química

Tabla 3: Actividades de Supervisión (continuidad de la supervisión)

Profesores/as entrevistados **TOTAL: 28**

Guías docentes supervisadas (Analizadas previamente y en entrevista con el profesorado)

TOTAL: 28

Cuestionarios elaborados **TEMAS**

- Tutorías
 - Normas de convivencia
 - Reglamento de Evaluación y calificación
 - Coordinación de asignaturas
 - Guía docente
 - Reglamento de prácticas externas.
 - Reglamento de TFG.
 - Departamento
 - Dirección de departamentos.
 - General con Fortalezas y Debilidades
-

TOTAL: 11

Departamentos

Ingeniería Química y Tecnología Farmacéutica.

-Ingeniería Industrial.

-Ingeniería Informática y de Sistemas.

-Química Orgánica.

-Derecho Público y Privado Especial y Derecho de la Empresa

TOTAL: 6

Estudiantes (Entrevistados con cuestionarios elaborados previamente)

TOTAL: 189

4. Datos de las actividades de Náutica

Tabla 4: Actividades de Supervisión (continuidad de la supervisión)

Profesores/as entrevistados

TOTAL: 9

Delegación de Estudiantes reuniones

TOTAL: 2

Seguimientos realizados

Reclamaciones

- TFG
 - Prácticas Externas.
 - POAT.
 - Secretaría
-

Estudiantes entrevistados

TOTAL: 2

Expedientes informativos pendientes de finalización: 14

9. Administración

9.5. Unidad de mediación (UNIMAC)

La Unidad de Mediación y Asesoramiento para la Convivencia de la Universidad de La Laguna (en adelante UNIMAC) asistirá a cuantos órganos colegiados, personales y miembros, en general, de la Comunidad Universitaria soliciten sus servicios y ejercerá las funciones que se le encomiendan en el presente Reglamento.

La **UNIMAC**, es un recurso y un espacio para promover en la comunidad de la ULL la gestión de los conflictos de una manera dialogada desde la mediación y otros procedimientos de gestión positiva de conflictos. Este Servicio tiene, entre otras funciones, asistir y ayudar para la resolución cooperativa de los conflictos en cualquier ámbito de la actividad universitaria mediante el diálogo, la mediación y el asesoramiento. La activación del servicio necesita de la solicitud por parte de cualquier miembro de la comunidad universitaria o de un responsable de una unidad organizativa.

La mediación es un proceso de diálogo no competitivo de dos o más personas asistida por un tercero que ayuda a los implicados a visualizar, identificar y clarificar el conflicto, a generar alternativas y opciones para alcanzar una solución y un acuerdo aceptable para los implicados. Estos acuerdos pueden ser parciales o totales. En este proceso la persona mediadora no toma decisiones, ni juzga, ni dictamina, ni resuelve, no da la razón, ni la quita. La mediación se puede realizar con diferentes

procedimientos técnicos, en sesiones separadas o conjuntas.

El asesoramiento son intervenciones que consisten en informar, orientar y asesorar a personas o a unidades organizativas de la comunidad universitaria sobre opciones y procedimientos para la gestión de un conflicto (negociación asistida, gestión de escaladas, prevención, facilitación, conciliación, información sobre la mediación, etc.).

En marzo de 2023 la ULL se dotaba de 2 normas fundamentales en este ámbito, el Reglamento de la Unidad de Mediación y Asesoramiento para la convivencia de la Universidad de La Laguna (UNIMAC) y el Reglamento de Convivencia de la Universidad de La Laguna.

El nuevo reglamento señala que las actuaciones fundamentales de este servicio son las siguientes:

A) Actuaciones preventivas y de facilitación.

Las actuaciones preventivas y de facilitación se desarrollarán siempre y cuando el conflicto no haya dado lugar a la apertura de un expediente de información reservada o disciplinario. Las actuaciones preventivas y de facilitación se describen en los conflictos en el que no se inicia un proceso formal de mediación, aunque se despliegan actividades para encausar el conflicto.

B) Actuaciones de Asesoramiento

Las actuaciones de asesoramiento personal se llevarán a cabo, a solicitud de cualquier miembro de la comunidad universitaria y se desarrollarán de acuerdo con el principio de confidencialidad.

C) Actuaciones de apoyo institucional.

Las actuaciones de apoyo institucional están encaminadas a apoyar, orientar y colaborar con los servicios y órganos colegiados y personales en la gestión de conflictos de la ULL,

D) Actuaciones de gestión de conflictos y de mediación.

Las actuaciones relativas a la mediación y de otros procedimientos positivos de gestión de conflictos a solicitud de un/a miembro de la comunidad universitaria desde la Defensoría Universitaria, la Inspección Universitaria, la Comisión de Convivencia y de otros servicios y órganos colegiados y personales.

9. Administración

E) Actuaciones de mediación en procesos disciplinarios

Estas actuaciones deberán llevarse a cabo siempre que, incoado un procedimiento disciplinario al estudiantado, la Comisión de Convivencia estimara la procedencia de la mediación, y las personas involucradas en el procedimiento disciplinario manifiesten su voluntad de acogerse al procedimiento de mediación, en los términos previstos en el art. 19 de la Ley Estatal de convivencia.

CARTA DE SERVICIOS

La carta de servicios de UNIMAC se publicó en julio de 2012 manteniéndose los estándares de los siguientes compromisos para la calidad del Servicio:

Contestar a la solicitud de servicio en el plazo máximo de 10 días.

Atender las consultas realizadas por correo electrónico en el plazo máximo de 10 días.

Iniciar el procedimiento indicado en el plazo máximo de 15 días.

Resolución del proceso iniciado (excepto en los casos en que los participantes acuerden otro plazo o limitación temporal) en el plazo máximo de 2 meses.

Seguimiento y verificación de los acuerdos alcanzados siempre que así sea determinado en el proceso, 3 meses después de finalizado.

Contestación de las reclamaciones, quejas y sugerencias en un plazo máximo de 10 días.

INTERVENCIONES

En el curso 2022-2023. hicieron uso de los servicios de la UNIMAC 63 personas

El inicio del proceso de las intervenciones se realiza a propuesta de cualquier persona de la comunidad universitaria, por solicitud de un responsable de unidad organizativa y, en muchos casos, por indicación del Rectorado como actuación preventiva a otras medidas.

El 11,1% son Personal de Administración y Servicios, el 36,5% es Personal Docente e Investigador, el 47,6% pertenecen al sector del Alumnado y el 4,7 % son responsables de unidades organizativas. El 80,8% de las actuaciones son referidas a diferentes procesos de asesoramiento (orientación para gestionar conflictos, información y asesoramiento sobre la mediación y otros procedimientos de gestión cooperativa de conflictos, procesos de gestión de conflictos por facilitación, para la gestión de conflictos, etc.) y el 19.2% se desarrollaron procesos formales de mediación; es decir, encaminados a establecer un acuerdo por escrito. En los casos en que se ha iniciado, con la aceptación de ambas partes, un proceso de mediación se ha obtenido acuerdo por escrito en el 83,3% de los casos.

OTRAS ACTIVIDADES

Participación en el Consejo de Dirección de la Conferencia Universitaria Internacional para el Estudio de la Mediación y el Conflicto (CUEMYC).

Participación en la Comisión Asesora de la Mediación de la Viceconsejería de Justicia del Gobierno de Canarias.

Participación en Grupo de Formación en el Foro de la Mediación del Ministerio de Justicia del Gobierno de España.

Participación en la Comisión Ciudadana de Convivencia del Ayuntamiento de La Laguna.

Participación y colaboración en el VII Congreso Internacional para el Estudio de la Mediación y el Conflicto. Organizado por la Conferencia Universitaria Internacional para el Estudio de la Mediación y el Conflicto y la Universidad de Santiago de Compostela (España). 15-17 sept. 2022

Publicaciones relacionadas: Se ha coordinado la elaboración de la publicación Rosales M., García L y Fariña F. (2022) "Implementación y desarrollo de la convivencia y la mediación en las universidades". Ed. Andavira. Vigo

9. Administración



La ULL, una de las impulsoras de la publicación sobre mediación y convivencia en las universidades españolas

A finales de 2022 se publicó la obra 'Implementación y desarrollo de la convivencia y la mediación en las universidades', fruto del foro celebrado sobre esta materia en la Universidad de La Laguna el mes de junio del mismo año. La publicación, que ya ha sido difundida entre las universidades españolas, recoge propuestas y recomendaciones para desarrollar herramientas constructivas en el ámbito universitario que favorezcan el entendimiento en las universidades.

La obra ha sido promovida por la propia universidad, a través de su Centro Internacional Interuniversitario de Estudios de la Paz, de la Mediación y la Convivencia, la Conferencia Universitaria Internacional para el Estudio de la Mediación y el Conflicto, la Cátedra Unesco de la Universidad de Vigo sobre Educación transformadora: ciencia, comunicación y sociedad.

Sus autores, Manuel Rosales, Leticia García y Francisca Fariña, que actúan a modo de coordinadores, confían en que su contenido facilite a las universidades la adopción de medidas idóneas al incorporar la mediación y otros procedimientos constructivos de la gestión de los conflictos, con base en criterios que aporten mayor conocimiento de la materia, propiciando con ello la convivencia positiva.

En el citado foro intervinieron más de veinte universidades, a través de sus especialistas en convivencia y mediación, otros sectores de la comunidad universitaria y diferentes órganos de las instituciones universitarias, tales como defensorías universitarias, secretarías generales, servicios de inspección, unidades de igualdad y servicios de prevención de riesgos laborales.

Partiendo de que sería deseable que las universidades aunaran criterios y procedimientos en este reto de la construcción de los nuevos parámetros y procedimientos en la gestión de la convivencia, según sus autores y autoras, las universidades han de ser modelos de justicia, inclusión y convivencia y, para lograr esto, resulta imprescindible un cambio cultural y organizacional en la comunidad universitaria en actitudes, valores y comportamientos que se orienten a la convivencia positiva.

Por ello, para el desarrollo de la Ley en los principios y valores que inspira es necesaria la creación de unidades de convivencia y mediación o de gestión positiva de conflictos, que deberá tener competencias y funciones amplias para dar respuesta a las previsiones normativas, explican los expertos. Es necesario que estas unidades sean autónomas, con independencia organizativa de cualquier órgano universitario, pero coordinadas con las defensorías, las unidades de igualdad y órganos similares.

10. Datos Económicos & Presupuestarios



10.1 Presupuesto

10.2 Infraestructuras

10.1 Presupuesto

Estado de gastos

| Capítulo de gastos | Importe (€) |
|--|-----------------------|
| Capítulo 1.- Gastos de personal | 133.461.800,00 |
| Capítulo 2.- Gastos en bienes corrientes y servicios | 22.688.200,00 |
| Capítulo 3.- Gastos financieros | 107.600,00 |
| Capítulo 4.- Transferencias corrientes | 828.000,00 |
| Capítulo 5.- Fondo de contingencia y otros imprevistos | 100.000,00 |
| Capítulo 6.- Inversiones reales | 8.006.500,00 |
| Capítulo 8.- Activos financieros | 600.000,00 |
| Capítulo 9.- Pasivos financieros | 568.500,00 |
| Totales | 166.360.600,00 |

Estado de ingresos

| Capítulo de ingresos | Importe (€) |
|---|-----------------------|
| Capítulo 3.- Tasas, precios públicos y otros ingresos | 20.328.600,00 |
| Capítulo 4.- Transferencias corrientes | 135.053.000,00 |
| Capítulo 5.- Ingresos patrimoniales | 850.000,00 |
| Capítulo 7.- Transferencias de capital | 4.029.000,00 |
| Capítulo 8.- Activos financieros | 6.100.000,00 |
| Totales | 166.360.600,00 |

10.2 Infraestructuras

Actuaciones durante el periodo

| | | |
|--|-----------|-------------------|
| Accesibilidad | 2 | 101.755,39 |
| Ingeniería agraria | 1 | 42799,93 |
| Polideportivo central | 1 | 58955,46 |
| Actuaciones covid | 3 | 390611,99 |
| Derecho | 1 | 84447,66 |
| Física y matemáticas | 1 | 928,97 |
| Santa maría | 1 | 305235,36 |
| Adecuacion de las condiciones de seguridad de uso | 58 | 1646966,66 |
| Ingeniería agraria | 2 | 7945,55 |
| Arquitectura técnica | 1 | 42800 |
| Aulario general y anexo | 2 | 9972,48 |
| Bellas artes | 1 | 2020,79 |
| Biblioteca general | 1 | 4278,79 |
| Biología | 1 | 21982,94 |
| Cajacanarias esa guajara | 3 | 10614,6 |
| Contratos generales | 1 | 14723,85 |
| Económicas | 2 | 59677,65 |
| Edificio central | 7 | 104328,67 |
| Educación | 5 | 129856,9 |
| Enfermería y fisioterapia | 3 | 52640,3 |
| Farmacia | 1 | 8603,36 |
| Física y matemáticas | 4 | 30811,44 |
| Medicina | 5 | 268081,95 |

| | | |
|-----------------------------|-----------|------------------|
| Psicología y logopedia | 1 | 17536,32 |
| Química | 3 | 70565,27 |
| Rectorado | 1 | 6679,15 |
| Rupi | 8 | 132515,88 |
| San agustín | 3 | 132711,97 |
| San fernando | 1 | 13029,86 |
| Santa maría | 1 | 495851,94 |
| Urb. Campus de guajara | 1 | 9737 |
| Eficiencia inst. | 14 | 698922,44 |
| Cajacanarias esa anchieta | 2 | 41995,83 |
| Derecho | 1 | 10645,63 |
| Sostenibilidad | 11 | 646280,98 |
| Equipamiento | 2 | 66887,21 |
| Educación | 1 | 898,17 |
| Medicina | 1 | 65989,04 |
| Fotovoltaica | 7 | 953822,89 |
| Neurocog | 1 | 14101,58 |
| Sostenibilidad | 6 | 939721,31 |
| Impermeabilizaciones | 14 | 627882,72 |
| Biblioteca general | 1 | 1545,85 |
| Derecho | 1 | 32746,21 |
| Educación | 1 | 6251,9 |
| Ingeniería informática | 1 | 35345,33 |
| lubo | 2 | 14490,51 |

Actuaciones durante el periodo

| | | |
|-------------------------|----------|----------------|
| Periodismo | 1 | 366613,68 |
| Polideportivo central | 1 | 9262,16 |
| Química | 1 | 12530,76 |
| Rectorado | 2 | 73127,63 |
| Rupi | 1 | 9789,48 |
| Santa maría | 1 | 26169,42 |
| Viana | 1 | 40009,79 |
| Instalaciones | 37 | 1160061,5 |
| Aulario general y anexo | 1 | 39712,46 |
| Contratos generales | 4 | 194943,82 |
| Económicas | 2 | 40123,37 |
| Edificio central | 5 | 111230,54 |
| Educación | 1 | 4629,72 |
| Filología | 1 | 39149,97 |
| Física y matemáticas | 3 | 35013,39 |
| Ingeniería informática | 2 | 18982,21 |
| Medicina | 3 | 96837,34 |
| Polideportivo central | 1 | 26171,71 |
| Química | 2 | 2625,88 |
| San agustín | 1 | 262450,67 |
| Sostenibilidad | 11 | 288190,42 |
| Mantenimiento | 3 | 3315,68 |
| Edificio central | 1 | 1666,66 |
| Itb cibican | 1 | 1193,78 |

| | | |
|---|-----------|-------------------|
| Urb. Campus de guajara | 1 | 455,24 |
| Material oficina | 1 | 12469,57 |
| Física y matemáticas | 1 | 12469,57 |
| Mejora envolvente edif. | 8 | 1455438,72 |
| Aulario general y anexo | 1 | 682597,45 |
| Cajacanarias esa guajara | 1 | 113 |
| Edificio central | 3 | 78596,74 |
| Farmacia | 2 | 689387,36 |
| Rectorado | 1 | 4744,17 |
| Mejora espacios docentes | 11 | 482770,39 |
| Arquitectura técnica | 3 | 352940,9 |
| Educación | 2 | 17066,48 |
| Enfermería y fisioterapia | 2 | 62089,86 |
| Física y matemáticas | 1 | 18064,69 |
| Ingeniería informática | 1 | 2739,51 |
| Polideportivo central | 2 | 29868,95 |
| Mejora espacios docentes instalaciones | 1 | 42343,02 |
| lubo | 1 | 42343,02 |
| Obra nueva | 1 | 288978,38 |
| Sostenibilidad | 1 | 288978,38 |
| Obra pequeña | 3 | 48608,26 |
| Económicas | 1 | 8785,63 |
| Náutica | 1 | 437 |
| Polideportivo central | 1 | 39385,63 |

Actuaciones durante el periodo

| | | |
|---|-----------|-------------------|
| Parques y jardines | 1 | 626,22 |
| San fernando | 1 | 626,22 |
| Proyectos participativos | 26 | 235877,02 |
| Contratos generales | 2 | 47600,64 |
| Derecho | 1 | 37992,92 |
| Presupuestos participativos | 23 | 150283,46 |
| Renovación de espacios | 14 | 1248537,46 |
| Biblioteca general | 1 | 14213,16 |
| Biología | 3 | 94221,6 |
| Cajacanarias esa guajara | 3 | 91218,73 |
| Educación | 2 | 422472,41 |
| Farmacia | 1 | 40001,46 |
| lubo | 3 | 543613,41 |
| Santa maría | 1 | 42796,69 |
| Renovación de espacios de uso administrativo | 6 | 437403,22 |
| Edificio central | 2 | 9010,54 |
| Educación | 1 | 20883,02 |
| Enfermería y fisioterapia | 1 | 1274,37 |
| Rectorado | 2 | 406235,29 |
| Señalética | 1 | 2004,74 |
| Aulario general y anexo | 1 | 2004,74 |
| Servicios | 10 | 53810,43 |
| Educación | 2 | 2558,76 |

| | | |
|-----------------------------|------------|------------------|
| Física y matemáticas | 1 | 7484,52 |
| Medicina | 3 | 15211,67 |
| Náutica | 1 | 950,16 |
| Polideportivo central | 2 | 24355,34 |
| San agustín | 1 | 3249,98 |
| Sin asignar | 1 | 4600 |
| Sostenibilidad | 1 | 4600 |
| Suminsitro electrico | 1 | 16047,69 |
| Sostenibilidad | 1 | 16047,69 |
| Total general | 225 | 9979741,6 |



Universidad
de La Laguna